

číslo smlouvy TSK: 5/17/522/2226/53

číslo smlouvy Vodafone: **ABEUN****S M L O U V A**

o zřízení práva odpovídajícího věcnému břemenu, uzavřená podle ust. § 104 odst. (3) zákona č. 127/2005 Sb., o elektronických komunikacích a o změně některých souvisejících zákonů v pl. znění a podle ustanovení § 1257 a násl. zákona č. 89/2012 Sb., občanský zákoník

Článek I.**Smluvní strany**

Hlavní město Praha se sídlem Praha 1, Mariánské nám. 2, PSČ 110 01,
IČ: 00064581, DIČ: CZ00064581, plátce DPH
zastoupené **Technická správa komunikací hl. m. Prahy, a.s.**, se sídlem Řásnovka
770/8, Staré Město, 110 00 Praha 1,
zastoupená [redacted]
a [redacted]
ředitele pro ekonomiku a vnitřní věci,
IČ: 03447286, DIČ: CZ03447286, plátce DPH
spisová značka: B 20059 vedená u Městského soudu v Praze
bankovní spojení: [redacted]

dále jen „**Povinný**“ na straně jedné

a

Vodafone Czech Republic a.s.
se sídlem Praha 5, Stodůlky, náměstí Junkových 2808/2, PSČ 155 00
IČ: 25788001, DIČ: CZ25788001
bankovní spojení: [redacted]

zapsaná v obchodním rejstříku, vedeném Městským soudem v Praze, oddíl B,
vložka 6064,zastoupená: [redacted]
na základě pověření ze dne 2.3.2017dále jen „**Oprávněný**“ na straně druhéa dále společně „**Smluvní strany**“

uzavřely dnešního dne, měsíce a roku, jak je v závěru této smlouvy uvedeno, na základě smlouvy o uzavření budoucí smlouvy ev.č. TSK: 5/16/520/0147/50 uzavřené mezi Povinným a Oprávněným dne 29.04.2016, tuto smlouvu o zřízení věcného břemene (dále jen „**Smlouva**“):



CUZK 100009280938

Článek II.

1. Oprávněný zajišťuje veřejnou komunikační síť dle zákona č. 127/2005 Sb., o elektronických komunikacích a o změně některých souvisejících zákonů ve znění pozdějších předpisů (dále jen „**zákon o elektronických komunikacích**“).

2. Podle ust. § 104 odst. (1) písm. a) zákona o elektronických komunikacích je Oprávněný, mimo jiné, oprávněn zřizovat a provozovat na cizích pozemcích podzemní vedení elektronické komunikační sítě, včetně jejich opěrných a vytyčovacíh bodů, přípojná komunikační vedení veřejné komunikační sítě, přetínat tyto pozemky vodiči a zřizovat v nich vedení veřejné komunikační sítě, jakož i související elektrické přípojky a ve smyslu ust. § 104 odst. (6) citovaného zákona je na základě prokazatelného oznámení vlastníkovu oprávněn v nezbytném rozsahu vstupovat nebo vjíždět na cizí nemovitosti v souvislosti s touto jeho činností a při přípravě projektové dokumentace, opravách a údržbě komunikačních vedení a elektronických komunikačních zařízení umístěných na cizích nemovitostech a v nezbytném rozsahu kácet a oklešťovat dřeviny ohrožující bezpečný a spolehlivý provoz komunikačních vedení.

3. Technická správa komunikací hl. m. Prahy, a.s. (dále též jen „TSK hl.m. Prahy“) na podkladě Smlouvy o zajištění správy majetku a o výkonu dalších činností ve znění pozdějších Dodatků mezi hlavním městem Prahou a TSK hl.m. Prahy ze dne 12.1.2017 vykonává správu komunikací a pozemků včetně jejich součástí, které jsou ve vlastnictví hlavního města Prahy a je oprávněna jednat jménem hlavního města Prahy a uzavřít tuto Smlouvu.

Článek III.

1. Povinný prohlašuje, že v době uzavření této Smlouvy je výlučným vlastníkem pozemků parc.č. 2600/2, parc.č. 3186/1, parc.č. 3197 v katastrálním území Nusle, obec Praha, které jsou zapsané v katastru nemovitostí u Katastrálního úřadu pro hlavní město Prahu, Katastrální pracoviště Praha na listu vlastnictví č. 1104 pro katastrální území Nusle (dále jen „**Dotčené nemovitosti**“).

2. Oprávněný je vlastníkem stavby inženýrských sítí – podzemního vedení elektronické komunikační sítě – optika, umístěného na Dotčených nemovitostech pod označením: „Optické připojení sítě Vodafone“ (dále jen „**Stavba**“).

3. Stavba je inženýrskou sítí, která je od svého vzniku ve vlastnictví Oprávněného a dle ust. § 509 občanského zákoníku není součástí Dotčených nemovitostí.

4. Komunikace na pozemku parc.č. 3186/1 v katastrálním území Nusle je zařazena do ostatní sítě „místních komunikací“. Komunikace na pozemcích parc.č. 2600/2, parc.č. 3197 v katastrálním území Nusle jsou zařazeny do vybrané sítě místních komunikací.

5. Povinný bere na vědomí, že ve smyslu § 102 zákona o elektronických komunikacích vzniká dnem pravomocného rozhodnutí o umístění elektronické komunikační sítě na Dotčených nemovitostech ochranné pásmo.

6. Smluvní strany berou na vědomí, že změnou vlastníka Dotčených nemovitostí přecházejí i práva a povinnosti vyplývající z věcného břemene na jejího nabyvatele.

Článek IV. Předmět Smlouvy

Předmětem této Smlouvy je zřízení věcného břemene k provedení ust. § 104 odst. (3) zákona o elektronických komunikacích (dále též jen „**věcné břemeno**“) k tíži Dotčených nemovitostí a pro Oprávněného. Obsah a rozsah věcného břemene je specifikován v čl. V./1. této Smlouvy.

Článek V. Specifikace věcného břemene

1. Na základě dohody Smluvních stran a za podmínek sjednaných touto Smlouvou zřizuje Povinný jako vlastník Dotčených nemovitostí k tíži Dotčených nemovitostí a pro Oprávněného právo odpovídající věcnému břemeni, spočívající v právu umístění stavby elektronického komunikačního vedení a zařízení na Dotčených nemovitostech a v právu provozování, údržby, oprav, úprav, kontroly, modernizace a rozvoje Stavby a v právu vstupu a vjezdu na Dotčené nemovitosti v souvislosti s touto jeho činností.
2. Rozsah věcného břemene podle této smlouvy je vymezen v geometrickém plánu pro vyznačení věcného břemene č. 2036-466/2016, katastrální území Nusle, který je přílohou a nedílnou součástí této Smlouvy.
3. Oprávněný právo odpovídající věcnému břemeni, tak jak je výše popsáno, v plném rozsahu přijímá.
4. Právu z věcného břemene odpovídá povinnost Povinného strpět a snášet na Dotčených nemovitostech existenci Stavby a výkon práva odpovídajícího věcnému břemeni sjednaného touto Smlouvou.
5. Věcné břemeno se zřizuje na dobu neurčitou a zaniká v případech stanovených zákonem.

Článek VI. Cena věcného břemene a platební podmínky

1. Věcné břemeno podle této smlouvy se zřizuje úplatně.
2. Cena věcného břemene je sjednána Smluvními stranami jako jednorázová náhrada ve výši [REDAKCE] je vypočtená podle "Zásad cenové politiky", schválených Radou hlavního města Prahy usnesením č. 2141 dne 14.12.2004.
3. K ceně se připočítává DPH v zákonné výši dle aktuální sazby platné v den uzavření této smlouvy, tj. v den podpisu této Smlouvy oběma Smluvními stranami.
4. Výpočet ceny věcného břemene + DPH je obsažen v příloze „Výpočet ceny“, která je přílohou a nedílnou součástí této Smlouvy.

5. Oprávněný se zavazuje zaplatit cenu věcného břemene + DPH na účet Povinného uvedený v záhlaví této Smlouvy v termínu splatnosti dle faktury – daňového dokladu vystaveného Povinným v souladu s přísl. ustanoveními zákona č. 235/2004 Sb.

6. Povinný prohlašuje, že jeho bankovní účet uvedený v záhlaví této Smlouvy je účtem zveřejněným správcem daně způsobem umožňujícím dálkový přístup v souladu se zákonem č. 235/2004 Sb.

7. Dnem zdanitelného plnění dle této Smlouvy je den podpisu Smlouvy Povinným. Povinný vystaví na uvedenou částku daňový doklad dle zákona č. 235/2004 Sb., o dani z přidané hodnoty ve znění pozdějších předpisů a doručí ho Oprávněnému, spolu se smlouvu o věcném břemenu podepsanou oběma Smluvními stranami.

8. Pro případ prodlení se zaplacením ceny se Oprávněný zavazuje zaplatit Povinnému smluvní pokutu ve výši [REDAKCE] dlužné částky denně za každý započatý den prodlení se zaplacením.

9. Pro případ, že v době rozhodování o vkladu práva do katastru nemovitostí budou zjištěny změny např. v číslování parcel nebo změny vlastnických práv u pozemků, k nimž je věcné břemeno zřizováno, a že tyto změny ovlivní cenu věcného břemene, zavazují se Smluvní strany uzavřít dodatek k této Smlouvě, kterým bude upravena cena věcného břemene podle skutečného stavu, tj. cena věcného břemene bude nově vypočtena pouze ve vztahu k pozemkům ve vlastnictví Povinného z věcného břemena. Povinný se zavazuje vrátit částku, představující rozdíl mezi cenou věcného břemene jak je sjednána touto smlouvou a mezi nově vypočtenou cenou věcného břemene, Oprávněnému ve lhůtě jednoho měsíce ode dne uzavření dodatku k této Smlouvě o věcném břemenu.

Článek VII. Povinnosti Oprávněného

1. Oprávněný se zavazuje při výkonu svých oprávnění co nejvíce šetřit práva Povinného a bezprostředně mu oznámit vstup na Dotčené nemovitosti. Po skončení prací je povinen uvést Dotčené nemovitosti do předchozího stavu a není-li to možné s ohledem na povahu provedených prací, do stavu odpovídajícího předchozímu účelu nebo užívání Dotčených nemovitostí a bezprostředně oznámit tuto skutečnost Povinnému. Po provedení odstranění nebo okleštění stromů je povinen na svůj náklad provést likvidaci vzniklého klestu a zbytků po těžbě.

2. Oprávněný bere na vědomí, že na Dotčených nemovitostech se nachází místní komunikace, která je ve vlastnictví Povinného, přičemž režim užívání komunikací je upraven zákonem č. 13/1997 Sb. o pozemních komunikacích ve znění pozdějších předpisů a přísl. prováděcí vyhláškou a užívání komunikace k jiným než určeným účelům dle citovaného zákona je zvláštním užíváním komunikace. Oprávněný bere na vědomí, že pro případ zásahů do komunikace v souvislosti s výkonem práva věcného břemene je povinen postupovat v souladu s uvedenými právními předpisy a na případné zásahy do komunikací požádat přísl. oblastní správu TSK hl.m. Prahy o uzavření nájemní smlouvy a při ukončení zásahů uvést komunikaci do předchozího stavu a doložit kvalitu zásypu a obnovení konstrukce komunikace přísl. zkouškami dle ČSN a předepsaných pokynů.

Článek VIII.

Vklad věcného břemene do veřejného seznamu

1. Věcné břemeno podle této Smlouvy vzniká v souladu s ustanovením občanského zákoníku zápisem do veřejného seznamu (dále jen „katastr nemovitostí“).
2. Oprávněný a Povinný se dohodli, že návrh na zahájení řízení o povolení vkladu práva odpovídajícího věcnému břemenu zřizovanému touto Smlouvou bude podán příslušnému katastrálnímu úřadu Oprávněným ve lhůtě dvou měsíců ode dne, kdy Povinný doručí Oprávněnému smlouvu o zřízení věcného břemene podepsanou oběma Smluvními stranami.
3. Kopii podaného návrhu na vklad práva se Oprávněný zavazuje předložit TSK hl. m. Prahy do 14 dnů ode dne podání návrhu na vklad k číslu přidělenému této Smlouvě TSK hl.m. Prahy.
4. V případě, že nebude z formálních důvodů proveden zápis na základě této Smlouvy do katastru nemovitostí, zavazují se Smluvní strany uzavřít novou smlouvu o stejném předmětu a za stejných podmínek, vyhovující formálním požadavkům pro provedení vkladu, která tuto Smlouvu nahradí, a to nejpozději do 90 dnů ode dne doručení výzvy kteroukoli Smluvní stranou druhé Smluvní straně.

Článek IX.

Závěrečná ustanovení

1. Smlouva a právní vztahy z ní vyplývající se řídí právním řádem České republiky.
2. Na právní vztahy vyplývající nebo související s touto Smlouvou a v ní výslovně neupravené se přiměřeně uplatní ustanovení obecně závazných právních předpisů, zejména občanského zákoníku a zákona o elektronických komunikacích.
3. Tato Smlouva nabývá platnosti a účinnosti vyjma věcněprávních účinků podle odst. 1 článku VIII. této Smlouvy dnem jejího podpisu oběma Smluvními stranami. Smlouva, na niž se vztahuje povinnost uveřejnění prostřednictvím registru smluv, nabývá účinnosti nejdříve dnem uveřejnění.
4. Pro případ, že tato smlouva není uzavírána za přítomnosti obou Smluvních stran, platí, že Smlouva nebude uzavřena, pokud ji Povinný či Oprávněný podepíše s jakoukoliv změnou či odchylkou, byť nepodstatnou, nebo dodatkem, ledaže druhá Smluvní strana takovou změnu, odchylku nebo dodatek následně schválí.
5. Smlouva může být měněna nebo doplňována pouze formou vzestupně číslovaných písemných dodatků podepsaných oběma Smluvními stranami.
6. Smluvní strany výslovně souhlasí s tím, aby tato Smlouva byla uvedena v Centrální evidenci smluv Technické správy, komunikací hl.m. Prahy (CES TSK) vedené TSK hl.m. Prahy, která je veřejně přístupná a která obsahuje údaje o Smluvních stranách, předmětu Smlouvy, číselné označení této Smlouvy a datum jejího podpisu.
7. Pokud výše hodnoty předmětu plnění smlouvy je vyšší než 50.000,- Kč bez DPH, smluvní strany výslovně sjednávají, že uveřejnění této smlouvy v registru smluv dle zákona č. 340/2015 Sb., o zvláštních podmínkách účinnosti některých smluv, uveřejňování těchto smluv a o registru smluv (zákon o registru smluv) zajistí TSK hl. m. Prahy.

8. Smluvní strany prohlašují, že skutečnosti uvedené v této Smlouvě nepovažují za obchodní tajemství ve smyslu § 504 Občanského zákoníku a udělují svolení k jejich užití a zveřejnění bez stanovení jakýchkoli dalších podmínek.

9. Smluvní strany se zavazují, že pokud se kterékoli ustanovení této Smlouvy nebo s ní související ujednání či jakákoli její část ukážou být neplatnými, zdánlivými či se neplatnými nebo zdánlivými stanou, neovlivní tato skutečnost platnost Smlouvy jako takové. V takovém případě se strany zavazují nahradit neplatné či zdánlivé ustanovení ustanovením platným, které se svým účelem pokud možno nejvíce podobá neplatnému nebo zdánlivému ustanovení. Obdobně se bude postupovat v případě ostatních zmíněných nedostatků této Smlouvy či souvisejících ujednání.

10. Smlouva je sepsána ve třech stejnopisech, z nichž po jednom obdrží Povinný a Oprávněný a jeden stejnopis bude použit Oprávněným pro účely příslušného řízení o povolení vkladu věcného břemene do katastru nemovitostí.

11. Smluvní strany prohlašují, že si Smlouvu před jejím podpisem přečetly a seznámily se s jejím obsahem, že byla uzavřena po vzájemné dohodě, podle jejich vážné a svobodné vůle, dobrovolně, určitě a srozumitelně, což stvrzují svými podpisy. Smluvní strany prohlašují, že Smlouva představuje úplnou dohodu o veškerých jejích náležitostech a neexistují náležitosti, které by Smluvní strany neujednaly.

12. Ověřený opis Smlouvy o zajištění správy majetku a o výkonu dalších činností ve znění pozdějších Dodatků mezi hlavním městem Prahou a TSK hl.m. Prahy ze dne 12.1.2017, ověřený podpisový vzor [redacted] a ověřený podpisový vzor [redacted] jsou uloženy u Katastrálního úřadu pro hlavní město Prahu, Katastrální pracoviště Praha.

13. V souladu s § 43 odst. 1 zákona č. 131/2000 Sb., o hlavním městě Praze, ve znění pozdějších předpisů tímto hlavní město Praha potvrzuje, že uzavření této Smlouvy schválila Rada hlavního města Prahy usnesením č. 26 ze dne 9.1.2018.

14. Nedílnou součástí této Smlouvy jsou následující přílohy:

Příloha č. 1: výpočet ceny

Příloha č. 2: geometrický plán č. 2036-466/2016, katastrální území Nusle

V Praze dne 04-04-2018

V Praze dne 6.3.2018

Hlavní město Praha zastoupené
Technická správa
komunikací hl. m. Prahy, a.s.

Vodafone Czech Republic a.s.

[redacted]
předseda představenstva
a generální ředitel

[redacted]
na základě pověření

[redacted]
nastopředseda představenstva
a náměstek generálního ředitele
pro ekonomiku a vnitřní věci

Kč/m	Montážní, startovací, cílové jámy	Chránička - protlak do 0,15	Chránička - protlak do 0,5	Chránička - protlak nad 0,5	Stávající chránička - vybraná síť	Stávající chránička - ostatní síť	Do pomocného pozemku	Do vozovky - vybraná síť	Do vozovky ostatní síť	Krajnice, střední pás - vybraná síť	Krajnice, střední pás - ostatní síť	Do chodníku - vybraná síť	Do chodníku - ostatní síť
	350	250	350	450	100	60	100	5000	1500	2000	1000	200	150
							13,7						85,8
		15,3											
		17,5											
[m]	0	32,8	0	0	0	0	13,7	0	0	0	0	0	0
[Kč]	0		0	0	0	0		0	0	0	0	0	
Celkem /Kč/													
Počet souběžných vedení /ks/													
Cena po korekci													
+DPH 21%													
Výsledná cena s připočteným DPH													
Pokud je do r.2005 smluvená cena včetně DPH													
-DPH 21%													
Základ s odečteným DPH													

VÝKAZ DOSAVADNÍHO A NOVÉHO STAVU ÚDAJŮ KATASTRU NEMOVITOSTÍ

Dosavadní stav				Nový stav											
Označení pozemku parc. číslem	Výměra parcely		Druh pozemku	Označení pozemku parc. číslem	Výměra parcely		Druh pozemku	Typ stavby	Způsob využití	Způsob využití	Způsob využití	Porovnání se stavem evidence právních vztahů			Označení dílu
	ha	m ²			Způsob využití	ha						m ²	Způsob využití	Způsob využití	
											části poz. evidenci	ha	m ²		
2600/2												2600/2	1104		
2804/4												2804/4	1284		
2804/23												2804/23	1142		
2804/30												2804/30	1142		
2804/37												2804/37	1690		
2804/38												2804/38	1284		
2808/2												2808/2	1690		
2808/3												2808/3	1142		
2831/1												2831/1	1104		
3186/1												3186/1	1104		
3197												3197	1104		

Oprávněný : Vlastník kabelu

Druh věcného břemene : Práva vedení a údržby kabelu

GEOMETRICKÝ PLÁN pro vyznačení rozsahu věcného břemene k části pozemku	Geometrický plán ověřit dlezně oprávněný zeměměřický inženýr:	Státnípis ověřit dlezně oprávněný zeměměřický inženýr:
	Jméno, příjmení:	Jméno, příjmení:
	Číslo položky seznamu dlezně oprávněných zeměměřických inženýrů: 2575/2011	Číslo položky seznamu dlezně oprávněných zeměměřických inženýrů: 341/1995
	Dne: 23.3.2017 Číslo: 43/2017	Dne: 29.3.2017 Číslo: 53/2017
Něžežlascení o stencenci odpovídá právním předpisům.		Tento státnípis odpovídá geometrickému plánu v elektrické podobě staženému v dokumentaci katastrálního úřadu.
Vyhotovitel: Geomig Pizeň, spol. s r.o. Lobežská 15, 326 00 Pizeň Číslo sídla: 2036-466/2016 Obec: Praha Kat. území: Nusle Mapový list: Praha 6-3/31, 6-3/32 Dosavadním vlastním posazutím bylo bezohledně možností opozdění se v řešení a průběhem rovinných nových hranic, které byly označeny předepisovými zobrazeními.	Katastrální úřad souhlasí a schvaluje tento: KÚ pro hlavní město Prahu MÚP-1409/2017-101 2017.03.28 16:19:23 CEST	Ověřitel státnípisu geometrického plánu v listinné podobě.

Seznam souřadnic (S-JTSK)

Souřadnice pro zápis do KN				Souřadnice pro zápis do KN				Souřadnice pro zápis do KN			
Č. bodu	Y	X	kód kv.	Č. bodu	Y	X	kód kv.	Č. bodu	Y	X	kód kv.
1888-15	741888.14	1047141.49	3	55	741888.55	1047261.68	3	110	741888.57	1047271.12	3
1	741888.23	1047140.63	3	56	741888.72	1047258.45	3	111	741888.02	1047287.70	3
2	741887.54	1047140.49	3	57	741888.07	1047256.91	3	112	741887.12	1047257.14	3
3	741887.14	1047140.45	3	58	741882.16	1047255.98	3	113	741882.62	1047254.31	3
4	741886.59	1047140.40	3	59	741880.97	1047262.59	3	114	741881.42	1047263.00	3
5	741885.82	1047140.56	3	60	741881.10	1047263.16	3	115	741881.33	1047262.61	3
6	741884.93	1047141.21	3	61	741882.40	1047264.59	3	116	741882.46	1047259.09	3
7	741884.02	1047142.19	3	62	741887.05	1047267.21	3	117	741883.39	1047257.07	3
8	741883.21	1047143.49	3	63	741887.84	1047268.00	3	118	741884.04	1047255.61	3
9	741882.05	1047145.90	3	64	741884.49	1047271.42	3	119	741885.97	1047251.84	3
10	741879.20	1047153.13	3	65	741887.21	1047273.13	3	120	741887.20	1047249.13	3
11	741877.94	1047154.29	3	66	741889.13	1047274.60	3	121	741887.22	1047248.59	3
12	741877.31	1047154.97	3	67	741903.10	1047278.57	3	122	741886.97	1047248.23	3
13	741874.74	1047160.54	3	68	741905.30	1047279.61	3	123	741884.70	1047246.98	3
14	741871.39	1047167.31	3	69	741910.95	1047281.27	3	124	741881.93	1047245.81	3
15	741870.87	1047168.10	3	70	741914.62	1047283.34	3	125	741880.09	1047244.30	3
16	741870.01	1047170.25	3	71	741915.26	1047283.70	3	126	741878.11	1047243.50	3
17	741866.35	1047177.42	3	72	741917.23	1047285.05	3	127	741872.37	1047240.08	3
18	741865.35	1047180.13	3	73	741922.76	1047288.22	3	128	741869.06	1047238.23	3
19	741864.04	1047182.44	3	74	741924.27	1047289.25	3	129	741885.96	1047235.89	3
20	741863.21	1047200.63	3	75	741926.13	1047289.37	3	130	741852.27	1047233.78	3
21	741854.70	1047201.98	3	76	741925.23	1047289.63	3	131	741859.01	1047231.85	3
22	741854.02	1047202.89	3	77	741926.17	1047289.82	3	132	741855.55	1047228.49	3
23	741850.92	1047209.38	3	78	741925.03	1047290.14	3	133	741849.36	1047226.54	3
24	741850.68	1047209.47	3	79	741923.51	1047289.60	3	134	741847.31	1047225.60	3
25	741845.52	1047206.95	3	80	741818.48	1047300.34	3	135	741845.59	1047224.58	3
26	741841.90	1047205.25	3	81	741917.37	1047304.80	3	136	741844.45	1047223.55	3
27	741840.37	1047204.54	3	82	741916.91	1047305.58	3	137	741844.48	1047223.47	3
28	741840.89	1047205.16	3	83	741916.00	1047307.10	3	138	741844.58	1047222.93	3
29	741841.74	1047206.57	3	84	741914.45	1047308.29	3	139	741847.82	1047218.52	3
30	741845.36	1047207.26	3	85	741913.75	1047310.76	3	140	741848.27	1047215.86	3
31	741830.50	1047209.77	3	86	741912.78	1047312.21	3	141	741848.59	1047214.56	3
32	741850.52	1047210.14	3	87	741908.57	1047315.64	3	142	741851.21	1047209.60	3
33	741848.27	1047214.72	3	88	741908.62	1047316.88	3	143	741854.32	1047203.07	3
34	741847.95	1047215.70	3	89	741813.06	1047312.43	3	144	741855.00	1047202.12	3
35	741847.82	1047216.34	3	90	741814.05	1047313.84	3	145	741855.53	1047200.77	3
36	741844.24	1047222.81	3	91	741814.75	1047309.47	3	146	741864.34	1047182.60	3
37	741844.12	1047223.30	3	92	741816.29	1047307.30	3	147	741865.57	1047180.27	3
38	741844.10	1047223.81	3	93	741917.20	1047308.78	3	148	741868.57	1047177.58	3
39	741845.39	1047224.56	3	94	741917.67	1047304.96	3	149	741870.31	1047170.43	3
40	741847.15	1047225.92	3	95	741919.80	1047300.50	3	150	741871.19	1047169.25	3
41	741849.21	1047226.56	3	96	741923.61	1047292.78	3	151	741871.71	1047167.43	3
42	741865.37	1047229.79	3	97	741926.33	1047290.32	3	152	741875.08	1047160.70	3
43	741858.83	1047232.25	3	98	741925.49	1047290.06	3	153	741877.61	1047156.17	3
44	741882.09	1047234.08	3	99	741925.59	1047290.61	3	154	741878.25	1047154.45	3
45	741865.78	1047238.29	3	100	741925.43	1047288.07	3	155	741878.54	1047153.25	3
46	741868.88	1047238.53	3	101	741824.39	1047288.91	3	156	741882.37	1047148.06	3
47	741872.19	1047240.39	3	102	741822.93	1047287.92	3	157	741883.51	1047143.55	3
48	741877.95	1047243.82	3	103	741817.41	1047284.75	3	158	741884.30	1047142.41	3
49	741879.83	1047244.80	3	104	741815.41	1047283.38	3	159	741885.98	1047140.98	3
50	741881.73	1047245.91	3	105	741911.13	1047280.97	3	160	741886.82	1047140.78	3
51	741884.54	1047247.28	3	106	741908.48	1047279.31	3	161	741886.98	1047140.79	3
52	741886.73	1047248.51	3	107	741903.28	1047278.27	3	162	741887.48	1047140.83	3
53	741886.88	1047248.58	3	108	741899.31	1047274.30	3	163	741888.15	1047140.97	3
54	741886.55	1047249.05	3	109	741897.41	1047272.55	3				

Detail:A

Detail:A

Přehled klídu listů

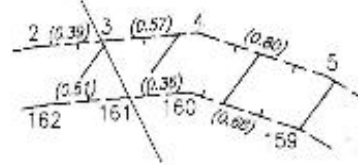
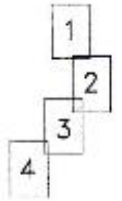

2831/1

2824

2823

2825

2826

2827

2817

2830

2804/1

2804/A

2804/138

3186/1

848

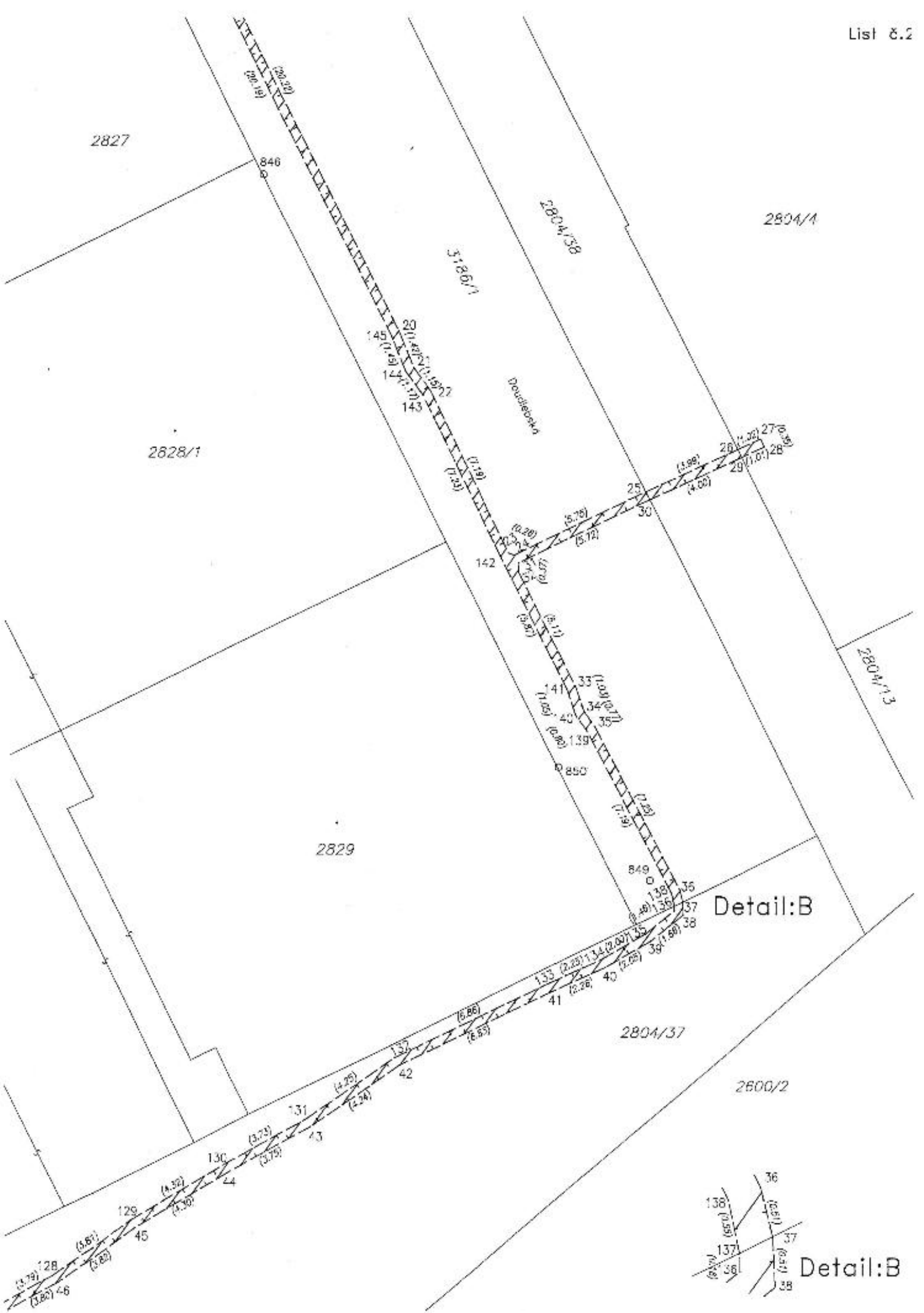

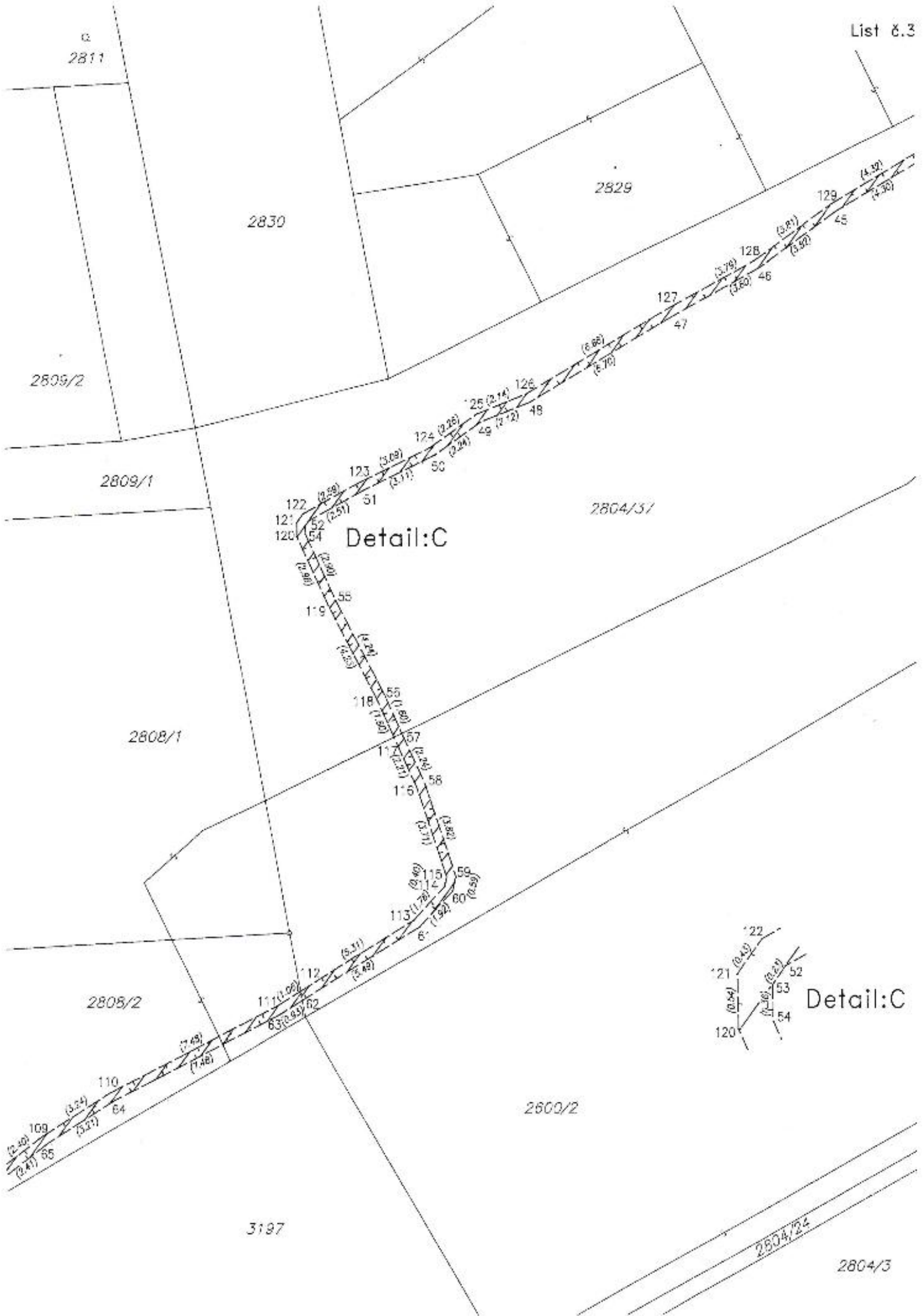

Detail:C

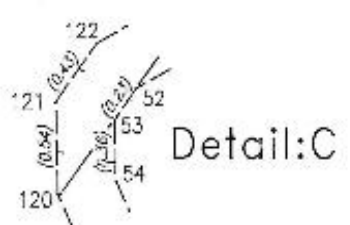

Detail:C

