

## 2. PŘÍJMY

Příjmy vlastního hlavního města Prahy byly k 31. 12. 2016 splněny ve výši 70 020 026,1 tis. Kč, tj. na 111,3 % rozpočtu upraveného (RU). Celkový přehled o dosažených příjmech vlastního hlavního města Prahy dle druhového členění uvádí následující tabulka (v tis. Kč).

Druh příjmů	Rozpočet schválený	Rozpočet upravený	Skutečnost k 31. 12. 2016	Skutečnost k 31. 12. 2015	Skutečnost k 31. 12. 2014	Skutečnost k 31. 12. 2013
daňové	42 393 667,00	43 342 419,70	49 837 106,82	45 722 572,64	43 838 949,39	41 470 707,17
nedaňové	468 525,00	2 311 705,80	3 284 129,46	4 007 422,53	5 537 971,84	2 545 243,19
kapitálové	0,00	2 752,90	0,00	27,76	0,00	1 786,33
příj. transf.	1 561 255,60	17 238 514,50	16 898 789,82	16 190 978,10	7 551 930,09	7 057 928,72
<b>CELKEM</b>	<b>44 423 447,60</b>	<b>62 895 392,90</b>	<b>70 020 026,10</b>	<b>65 921 001,03</b>	<b>56 928 851,32</b>	<b>51 075 665,41</b>

Druh příjmů	% plnění k UR k 31. 12. 2016	% plnění k UR k 31. 12. 2015	% plnění k UR k 31. 12. 2014	% plnění k UR k 31. 12. 2013
daňové	115,00	109,06	107,91	106,02
nedaňové	142,07	425,48	246,19	192,18
kapitálové	0,00	0,00	0,00	17,37
přijaté transfery	98,03	97,97	101,42	100,75
<b>CELKEM</b>	<b>111,33</b>	<b>110,99</b>	<b>113,13</b>	<b>107,62</b>

Celkový přehled o dosažených příjmech vlastního hlavního města Prahy dle jednotlivých kapitol uvádí následující tabulka (v tis. Kč).

Kap.	Název kap.	Daňové příjmy	Nedaňové příjmy	Kapitálové příjmy	Přijaté transfery	Celkem k 31. 12. 2016
01	Rozvoj obce	0,0	20 481,0	0,0	1 845,5	22 326,5
02	Městská infrastruktura	700 084,5	148 576,2	0,0	784 128,5	1 632 789,2
03	Doprava	0,0	1 787 757,7	0,0	1 665 834,4	3 453 592,1
04	Školství, mládež a sport	0,0	68 443,7	0,0	11 200 070,7	11 268 514,4
05	Zdravotnictví a soc. oblast	0,0	142 905,8	0,0	917 314,4	1 060 220,2
06	Kultura a cestovní ruch	0,0	45 230,1	0,0	27 248,8	72 478,9
07	Bezpečnost	0,0	124 160,1	0,0	141 824,9	265 985,0
08	Hospodářství	0,0	718 700,1	0,0	468 266,2	1 186 966,3
09	Vnitřní správa	360 474,2	19 609,5	0,0	812 782,6	1 192 866,3
10	Pokladní správa	48 776 548,1	208 265,3	0,0	879 473,8	49 864 287,2
	<b>CELKEM</b>	<b>49 837 106,8</b>	<b>3 284 129,5</b>	<b>0,0</b>	<b>16 898 789,8</b>	<b>70 020 026,1</b>

### Daňové příjmy (tř. 1)

Daňové příjmy tvoří ve skutečnosti téměř 71,2 % veškerých příjmů vlastního hlavního města Prahy a jejich plnění k 31. 12. 2016 činilo 114,98 % RU. Na celkovém plnění daňových příjmů

se největším objemem podílí daň z přidané hodnoty v celkové výši 21 433 680,78 tis. Kč, byla plněna na 108,21 % RU. Dalším významným daňovým příjmem je daň z příjmů právnických osob ve výši 12 862 367,17 tis. Kč, plněna na 116,82 % RU. Třetím nejvýznamnějším daňovým příjmem je daň z příjmů fyzických osob, která dosáhla výše 13 281 560,29 tis. Kč s plněním 124,13 % RU. Porovnání skutečnosti v letech 2012 až 2015 uvádí následující tabulka (v tis. Kč).

<b>Daňové příjmy</b>	<b>Skutečnost k 31. 12. 2016</b>	<b>Skutečnost k 31. 12. 2015</b>	<b>Skutečnost k 31. 12. 2014</b>	<b>Skutečnost k 31. 12. 2013</b>
Daň z příjmů fyzických osob	13 281 560,29	11 334 623,16	10 948 796,87	10 136 890,47
Daň z příjmů právnických osob	12 862 367,17	11 877 637,80	11 029 668,10	10 487 014,50
Daň z přidané hodnoty	21 433 680,78	20 354 306,05	19 788 620,03	18 837 427,84
Poplatky a odvody v oblasti živ. prostředí	714 867,45	714 265,37	709 145,85	712 601,81
Místní poplatky z vybr. činností a služeb	247 402,78	240 722,33	226 405,72	222 850,12
Ost. odvody z vybraných činností a služeb	936 754,11	882 539,46	913 397,38	864 167,44
Správní poplatky	360 474,24	318 478,48	222 915,44	209 754,99
Daně z majetku	0,00	0,00	0,00	0,00
<b>CELKEM</b>	<b>49 837 106,82</b>	<b>45 722 572,65</b>	<b>43 838 949,39</b>	<b>41 470 707,17</b>

Příjmy rozpočtu obce a kraje jsou od roku 2001 vymezeny v § 7 a § 8 zákona č. 250/2000 Sb., o rozpočtových pravidlech územních rozpočtů, ve znění pozdějších předpisů. Příjmy se zařazují dle vyhlášky ministerstva financí č. 323/2002 Sb., o rozpočtové skladbě, ve znění pozdějších předpisů, dle různých hledisek, druhově pak do tříd. Daňové příjmy jsou zařazeny do třídy 1, nedaňové do třídy 2.

Druhy daní, které jsou příjmem rozpočtu územně samosprávných celků nebo podíly na nich pro obce a kraje, jsou stanoveny zákonem č. 243/2000 Sb., o rozpočtovém určení výnosů některých daní územním samosprávným celkům a některým státním fondům (zákon o rozpočtovém určení daní), ve znění pozdějších předpisů (dále jen „zákon o RUD“).

Ministerstvo financí vyhlásí vyhláškou vydanou v dohodě s Českým statistickým úřadem a Českým úřadem zeměměřičským a katastrálním, vždy s účinností od 1. září běžného roku:

- procento, kterým se jednotlivé obce podílejí na procentní části celostátního hrubého výnosu daní dle § 4 odst. 1 písm. b) až f) zákona o RUD,
- procento, kterým se jednotlivé obce podílejí na výnosu daně podle § 4 odst. 1 písm. i) zákona o RUD – tzv. daně „motivační“, stanovené v závislosti na poměru počtu zaměstnanců v obci, vykázanému v příloze k vyúčtování daně z příjmů ze závislé činnosti a z funkčních požitků podle zákona o daních z příjmů, k celkovému počtu zaměstnanců takto vykázaných v České republice, a to podle stavu k 1. prosinci bezprostředně předcházejícího kalendářního roku.

K 1. září 2016 nabyla účinnosti vyhláška ministerstva financí č. 272/2016 Sb., o podílu jednotlivých obcí na stanovených procentních částech celostátního hrubého výnosu daně z přidané hodnoty a daní z příjmů, ve které pro hl. m. Prahu byla stanovena hodnota procenta pro

výnosy daní dle § 4 odst. 1 písm. b) až f) zákona o RUD ve výši 28,511206 a procento podílu na dani dle § 4 odst. 1 písm. i) ve výši 19,290941.

Daňové příjmy hl. m. Prahy jsou tvořeny:

- daňovými příjmy rozpočtů krajů,
- daňovými příjmy rozpočtů obcí.

Daňové příjmy rozpočtu hl. m. Prahy jako kraje jsou tvořeny v souladu se **zákonem o RUD** podíly na celostátních výnosech daní (tzv. sdílené daně), dále i ostatními daňovými příjmy.

### 1. Sdílené daně krajů tvoří:

- **podíl na 8,92 %** z celostátního hrubého výnosu
  - o daně z příjmů fyzických osob - ze závislé činnosti - § 3 odst. 1 písm. c)
  - o daně z příjmů fyzických osob - vybírané srážkou - § 3 odst. 1 písm. d)  
- z 60 % z celostátního hrubého výnosu daně z podnikání - § 3 odst. 1 písm. e)
  - o daně z příjmů právnických osob - s výjimkou případů, kdy poplatníkem je obec - § 3 odst. 1 písm. f)
  - o daně z přidané hodnoty - § 3 odst. 1 písm. b)

Každý kraj se na procentní části celostátního hrubého výnosu sdílených daní podílí procentem stanoveným v příloze zákona o RUD, pro hl. m. Prahu činí toto procento **3,183684**.

### 2. Ostatní daňové příjmy rozpočtu hl. m. Prahy jako kraje tvoří:

- poplatek za odebrané množství podzemní vody dle novely zákona č. 254/2001 Sb., o vodách a o změně některých zákonů (vodní zákon), provedené zákonem č. 20/2004 Sb. Část výnosu poplatku ve výši 50 % je příjmem rozpočtu kraje, na jehož území se odběr podzemní vody uskutečňuje, a zbylých 50 % je příjmem Státního fondu životního prostředí. Poplatky, které jsou příjmem rozpočtu kraje, mohou být použity jen na podporu výstavby a obnovy vodohospodářské infrastruktury.

Daňové příjmy hl. m. Prahy jako obce jsou tvořeny v souladu se **zákonem o RUD** podíly na celostátních výnosech daní (tzv. sdílené daně) a výnosy vytvořenými na území obcí (tzv. výlučné daně), dále i ostatními daňovými příjmy.

### 1. Sdílené daně obce tvoří:

- **podíl na 23,58 %** z celostátního hrubého výnosu
  - o daně z příjmů fyzických osob - ze závislé činnosti - § 4 odst. 1 písm. c)  
- vybírané srážkou - § 4 odst. 1 písm. d)  
- z 60 % z celostátního hrubého výnosu daně z podnikání - § 4 odst. 1 písm. e)
  - o daně z příjmů právnických osob - s výjimkou případů, kde poplatníkem je obec - § 4 odst. 1 písm. h)
- **podíl na 20,83 %** z celostátního hrubého výnosu
  - o daně z přidané hodnoty - § 4 odst. 1 písm. b)

Hl. m. Praha se pro rok 2016 na výše uvedených podílech celostátního výnosu sdílených daní podílí **28,384884 %** v období od 1. 1.2016 do 31. 8. 2016 a **28,511206 %** od 1. 9. 2016.

- **podíl na 1,5 %** z celostátního hrubého výnosu
  - o daně z příjmů fyzických osob ze závislé činnosti, tzv. „motivační daň“ - § 4 odst. 1 písm. i)

Hl. m. Praha se pro rok 2016 na výše uvedeném podílu celostátního výnosu tzv. „motivační daně“ podílí **19,040378 %** v období od 1. 1. 2016 do 31. 8. 2016 a **19,290941%** od 1. 9. 2016.

Výše uvedená procenta jsou každoročně stanovena výše zmíněnou vyhláškou.

### **2. Výlučné daně obce tvoří:**

- výnos daně z nemovitostí vybraný na území obce - § 4 odst. 1 písm. a)
- 30 % z výnosu daně z příjmů fyzických osob z podnikání vybrané na území obce - § 4 odst. 1 písm. g)
- daň z příjmů právnických osob v případech, kdy poplatníkem je obec - § 4 odst. 1 písm. h)

### **3. Ostatní daňové příjmy rozpočtu hl. m. Prahy jako obce tvoří:**

#### **a) poplatky**

Jedná se o:

- odvod za odnětí zemědělské půdy dle zákona č. 334/1992 Sb., o ochraně zemědělského půdního fondu, ve znění pozdějších předpisů. Část inkasa ve výši 30 %, která je příjmem obce, převádějí od roku 2006 celní úřady. Zbylý podíl (55 % inkasa) je příjmem státního rozpočtu a (15 % inkasa) příjmem Státního fondu životního prostředí. Odvody mohou být použity jen pro zlepšení životního prostředí v obci a pro ochranu a obnovu přírody a krajiny,
- poplatek za odnětí pozemků dle zákona č. 289/1995 Sb., o lesích a o změně a doplnění některých zákonů (lesní zákon), ve znění pozdějších předpisů. Tento poplatek se platí obci, na jejímž katastrálním území došlo k odnětí, přitom podíl obce je 40 % a 60 % jeho výnosu je příjmem Státního fondu životního prostředí. Výnos poplatku je určen na zlepšení životního prostředí obce.

#### **b) odvody z loterií a jiných podobných her**

Ve smyslu zákona č. 202/1990 Sb., o loteriích a jiných podobných hrách, ve znění pozdějších předpisů (dále jen „zákon o loteriích“), je předmětem odvodu provozování loterie nebo jiné podobné hry, poplatníkem je provozovatel loterie nebo jiné podobné hry.

Odvod je tvořen z důvodu dvojího rozpočtového určení dvěma dílčími odvody:

- odvod z loterií a jiných podobných her dle § 41 b odst. 1 zákona o loteriích,
- odvod z výherních hracích přístrojů a jiných technických herních zařízení dle § 41 b odst. 2, 3 a 4 zákona o loteriích.

#### **c) správní a místní poplatky a poplatek za komunální odpad**

Správní a místní poplatky vybírá obec, tj. jak vlastní hl. m. Praha, tak jeho městské části. Poplatek spojený s odpadovým hospodářstvím vybírá vlastní hl. m. Praha. Jedná se o poplatek za komunální odpad dle zákona č. 185/2001 Sb., zákona o odpadech a změně některých zákonů, ve znění pozdějších předpisů, vybíraný od r. 2003.

## Plnění daňových příjmů

- převáděných do rozpočtu hl. m. Prahy finančními a celními úřady a daně z příjmů právnických osob hrazené obcí za rok 2016 v členění podle jednotlivých druhů a porovnání jejich výše s rokem 2015 je uvedeno v následující tabulce, a to za obec a za kraj.

v tis. Kč

Druh daně	Schválený rozp. r. 2016	Upravený rozp. r. 2016	Skutečnost r. 2016	% k upr. rozp. r. 2016	Skutečnost r. 2015
DPFO ze závislé činnosti	8 455 000	8 455 000	10 019 918	118,51	8 426 116
DPFO z podnikání	25 000	25 000	274 590	1 098,36	170 535
DPFO vybíraná srážkou	970 000	970 000	1 080 829	111,43	1 054 867
DPPO	9 400 000	9 400 000	11 170 244	118,83	9 794 593
DPH	19 007 667	19 007 667	20 463 902	107,66	19 527 317
DPFO ze záv. čin. - motivační	350 000	350 000	431 630	123,32	386 651
<b>Sdílené daně obec celkem</b>	<b>38 207 667</b>	<b>38 207 667</b>	<b>43 441 113</b>	<b>113,70</b>	<b>39 360 079</b>
DPFO ze závislé činnosti	359 000	359 000	423 321	117,92	373 136
DPFO z podnikání	1 000	1 000	11 603	1 160,30	3 355
DPFO vybíraná srážkou	40 000	40 000	45 664	114,16	44 774
DPPO	390 000	390 000	471 907	121,00	415 669
DPH	800 000	800 000	969 779	121,22	826 989
<b>Sdílené daně kraj celkem</b>	<b>1 590 000</b>	<b>1 590 000</b>	<b>1 922 274</b>	<b>120,90</b>	<b>1 663 923</b>
<b>Sdílené daně celkem</b>	<b>39 797 667</b>	<b>39 797 667</b>	<b>45 363 387</b>	<b>113,99</b>	<b>41 024 002</b>
DPFO ze sam. výd. čin. - 30 % celopr. výnosu	500 000	500 000	994 005	198,80	875 189
<b>Celkem daně</b>	<b>40 297 667</b>	<b>40 297 667</b>	<b>46 357 392</b>	<b>115,04</b>	<b>41 899 191</b>
Daň z nemovitostí	768 633	769 938	827 195	107,44	800 207
Sankční poplatky – obec	0	0	1 208	x	1 117
Sankční poplatky – kraj	0	0	1 350	x	1 455
<b>Celkem odvody od FÚ</b>	<b>41 066 300</b>	<b>41 067 605</b>	<b>47 187 145</b>	114,90	<b>42 701 970</b>
DPPO hrazená obcí	300 000	1 220 216	1 220 216	100,00	1 667 376
<b>Ú h r n</b>	<b>41 366 300</b>	<b>42 287 821</b>	<b>48 407 361</b>	<b>114,47</b>	<b>44 369 346</b>
z toho: příjmy obce celkem	39 776 300	40 697 821	46 483 737	114,22	42 703 968
příjmy kraje celkem	1 590 000	1 590 000	1 923 624	120,98	1 665 378

Rozpočet daňových příjmů byl pro rok 2016 schválen ve výši 41 366 300 tis. Kč. Po úpravě položky daň z příjmů právnických osob hrazené obcí v souvislosti s výší této daně za zdaňovací období roku 2015 přiznané k 30. 6. 2016, podáním dodatečného daňového přiznání za rok 2012 a rok 2014, a úpravě daně z nemovitých věcí u některých městských částí byl takto schválený rozpočet upraven na částku 42 287 821 tis. Kč. Částkou 48 407 361 tis. Kč je upravený rozpočet plněn na 114,47 %. Oproti roku 2015 bylo daňových příjmů od finančních úřadů převedeno celkově v absolutním vyjádření o 4 038 015 tis. Kč více, meziroční nárůst činí 9,10 %.

Při meziročním porovnání výnosů jednotlivých daní je nutné přihlídnout ke skutečnosti, že výnosy na dani z příjmů fyzických osob ze závislé činnosti a dani z příjmů fyzických osob ze samostatně výdělečné činnosti v roce 2015 byly zkresleny. Finanční úřad pro hlavní město Prahu při převodu výnosů daní využil zákonné možnosti a použil část výběru daní inkasa na dani z příjmů fyzických osob ze závislé činnosti k úhradám vratek na dani z příjmů fyzických osob ze samostatně výdělečné činnosti, přičemž „vypůjčené“ částky nepřevedl zpět na původní daně. Tím

došlo ke zkreslení ročních výnosů u těchto druhů daní. Celková výše inkasa daní v roce 2015, kterou mělo hl. m. Praha obdržet, nebyla zkreslením ovlivněna.

Inkaso daně z příjmů fyzických osob ve výši 13 281 560 tis. Kč (124,13 % upraveného rozpočtu) vykazuje zvýšení v porovnání s rokem 2015 ve výši 17,18 % (absolutně o 1 946 937 tis. Kč).

Inkaso daně z příjmů fyzických osob ze závislé činnosti dosáhlo plnění ve výši 10 874 869 tis. Kč, tj. 118,67 % upraveného rozpočtu. Oproti roku 2015 došlo k nárůstu o 1 688 966 tis. Kč, tj. o 18,39 %. Do výše inkasa se promítlo navýšení mezd zaměstnancům v podnikatelské sféře, tarifů platových tříd ve veřejném sektoru, nízká úroveň nezaměstnanosti a také změna rozpočtového určení daní platného od 1. 1. 2016, kdy došlo k navýšení podílu z celostátního hrubého výnosu této daně u obce z 22,87 % na 23,58 % a u kraje z 8,65 % na 8,92 %.

Splněna byla poměrná část rozpočtu daně z příjmů fyzických osob ze samostatné výdělečné činnosti v celkové výši 1 280 198 tis. Kč (tj. 243,38 % rozpočtu). Výnos inkasa daně z příjmů fyzických osob ze samostatné výdělečné činnosti vykazuje oproti roku 2015 zvýšení o 22,03 % (absolutně o 231 119 tis. Kč), což je ovlivněno nejen růstem ekonomiky a legislativními změnami u poplatníků využívajících výdajové paušály, ale také nižší porovnatelnou základnou předcházejícího roku, která byla způsobena vrácením slev na dani pro pracující důchodce za roky 2013 a 2014.

K naplnění rozpočtu přispělo i inkaso daně z příjmů fyzických osob vybíraných srážkou, inkaso činilo 1 126 493 tis. Kč (111,53 % upraveného rozpočtu). V porovnání s rokem 2015 došlo k mírnému nárůstu výnosu o 2,44 %, tj. absolutně o 26 852 tis. Kč.

Inkaso daně z příjmů právnických osob v roce 2016 dosáhlo plnění ve výši 11 642 151 tis. Kč, což činí 118,92 % upraveného rozpočtu, ve srovnání s rokem 2015 bylo převedeno o 1 431 889 tis. Kč více (nárůst o 14,02 %). Dosavadní vývoj inkasa dokumentuje pokračující oživení ve většině odvětví ekonomiky a efektivnější výběr daně (kontrolní akce se zaměřením na převodní ceny).

Inkaso daně z přidané hodnoty v roce 2016 dosáhlo výše 21 433 681 tis. Kč, tj. 108,21 % rozpočtu, což je o 5,30 % nad úroveň roku 2015 (absolutně více o 1 079 375 tis. Kč). Inkaso této daně je ovlivněno zejména růstem ekonomiky, který má za následek vyšší spotřebu domácností a vládních institucí, ale i změnou rozpočtového určení daní platného od 1. 1. 2016, kdy došlo k navýšení podílu krajů z celostátního hrubého výnosu této daně ze 7,86 % na 8,92 %. Výši inkasa pozitivně ovlivnila i vyšší efektivita výběru daně.

Daň z příjmů právnických osob za vlastní hl. m. Prahu je pro rok 2016 rozpočtována ve výši 300 000 tis. Kč. Dle skutečné výše této daně, která byla hl. m. Prahou vypočtena a uhrazena k 30. 6. 2016 za zdaňovací období roku 2015, byl upraven její rozpočet. Samostatnou zprávu o sestavě přiznání k dani z příjmů právnických osob za hl. m. Prahu projednala dne 7. 6. 2016 Rada hl. m. Prahy (usnesení č. 1369), návrh na příslušné související úpravy rozpočtu vč. dotací městským částem projednalo a schválilo Zastupitelstvo hl. m. Prahy dne 16. 6. 2016 (usnesení č. 18/16). Zároveň bylo podáno dodatečné daňové přiznání k této dani za rok 2012 a rok 2014 ve výši 2 936 tis. Kč. Tato úprava rozpočtu byla projednána dne 7. 6. 2016 Radou hl. m. Prahy (usnesení č. 1370), návrh na příslušné související úpravy rozpočtu vč. dotací městským částem projednalo a schválilo Zastupitelstvo hl. m. Prahy dne 16. 6. 2016 (usnesení č. 18/17).

Převody výnosu daně z nemovitých věcí, které jsou celé příjmem městských částí, a to podle skutečného výnosu této daně sdělovaného finančními úřady podle jednotlivých městských částí, jsou realizovány pravidelně měsíčně, počínaje měsícem dubnem. Částkou 827 195 tis. Kč byl upravený rozpočet naplněn na 107,44 %. Oproti roku 2015 se jedná o zvýšení ve výši 26 988 tis. Kč (tj. o 3,37 %).

Výši převodu sankčních poplatků hl. m. Praha nemůže ovlivnit ani předpokládat, proto nejsou rozpočtovány. Jejich meziroční výnos kolísá.

Porovnání měsíčních výnosů daní celkem za obec a kraj za roky 2014, 2015 a 2016 zobrazuje následující stejně pojmenovaný graf.

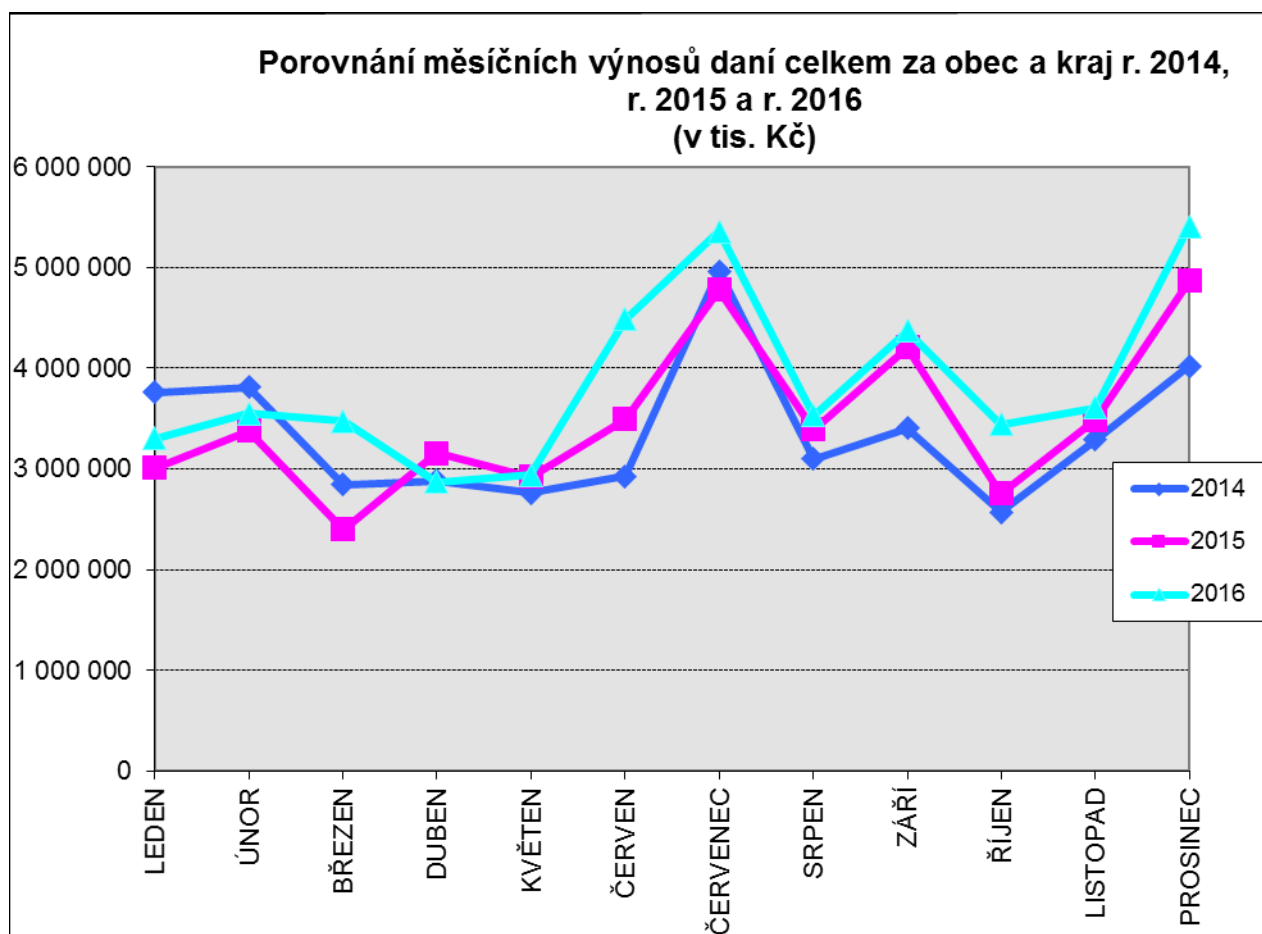

- odvody z loterií a jiných podobných her

Plnění těchto příjmů je uvedeno v následující tabulce.

v tis. Kč

Druh odvodu	Schválený rozpočet r. 2016	Upravený rozpočet r. 2016	Skutečnost r. 2016	Plnění k UR v %	Skutečnost r. 2015
Odvody z loterií	140 000	140 000	209 594	149,71	165 588
Odvody z VHP a jiných tech. herních zařízení	500 000	528 537	727 160	137,58	716 951
<b>Odvody celkem</b>	<b>640 000</b>	<b>668 537</b>	<b>936 754</b>	<b>140,12</b>	<b>882 539</b>

Hl. m. Praha za rok 2016 obdrželo od finančních úřadů za odvody z loterií a jiných podobných her celkem 936 754 tis. Kč (tj. 140,12 % upraveného rozpočtu), což je o 54 215 tis. Kč více než v roce 2015 (tj. o 6,14 %).

- na místních a správních poplatcích a na poplatku za komunální odpad

Plnění těchto příjmů je uvedeno v následující tabulce, a to jak za vlastní hl. m. Prahu, tak orientačně i za městské části.

v tis. Kč

Druh poplatku	Schvál. rozp. r. 2016	Uprav. rozp. r. 2016	Skutečnost r. 2016	Plnění k UR v %	Skutečnost r. 2015
<b>Správní poplatky</b>	<b>424 916</b>	<b>425 912</b>	<b>543 141</b>	<b>127,52</b>	<b>491 670</b>
v tom: HMP vlastní	250 000	250 000	360 474	144,19	318 478
městské části	174 916	175 912	182 667	103,84	173 192
<b>Poplatek za komunální odpad</b>	<b>690 000</b>	<b>690 000</b>	<b>700 084</b>	<b>101,46</b>	<b>701 766</b>
<b>Místní poplatky</b>	<b>570 474</b>	<b>573 544</b>	<b>649 187</b>	<b>113,19</b>	<b>638 004</b>
v tom: HMP vlastní	216 000	216 000	247 403	114,54	240 723
městské části	354 474	357 544	401 184	112,37	397 281
v tom:					
<b>Popl. za láz. nebo rekr. pobyt</b>	<b>140 158</b>	<b>140 200</b>	<b>158 334</b>	<b>112,93</b>	<b>148 985</b>
v tom: HMP vlastní	127 000	127 000	141 131	111,13	134 974
městské části	13 158	13 200	17 203	130,33	14 011
<b>Popl. za užív. veř. prostranství</b>	<b>251 598</b>	<b>254 108</b>	<b>285 178</b>	<b>112,23</b>	<b>290 365</b>
v tom: HMP vlastní	8 000	8 000	12 829	160,36	12 817
městské části	243 598	246 108	272 349	110,66	277 548
<b>Poplatek z ubytovací kapacity</b>	<b>101 849</b>	<b>101 911</b>	<b>121 549</b>	<b>119,27</b>	<b>119 422</b>
v tom: HMP vlastní	70 000	70 000	82 957	118,51	82 067
městské části	31 849	31 911	38 592	120,94	37 355
<b>Poplatek ze psů</b>	<b>47 823</b>	<b>47 823</b>	<b>43 376</b>	<b>90,70</b>	<b>45 131</b>
v tom: HMP vlastní - převody MČ	11 000	11 000	10 486	95,33	10 865
městské části	36 823	36 823	32 890	89,32	34 266
<b>Poplatek ze vstupného</b>	<b>29 046</b>	<b>29 502</b>	<b>40 750</b>	<b>138,13</b>	<b>33 773</b>
<b>Zrušené místní poplatky</b>	<b>0</b>	<b>0</b>	<b>0</b>	<b>0,00</b>	<b>328</b>

Výběr správních poplatků je závislý na počtu zpoplatňovaných úkonů a na výši sazeb za jejich provedení. Celkově bylo za hl. m. Prahu v roce 2016 vybráno 543 141 tis. Kč, z toho za vlastní hl. m. Prahu 360 474 tis. Kč. Schválený rozpočet vlastního hl. m. Prahy je naplněn na 144,19 % a výběr je o 41 996 tis. Kč vyšší než v roce 2015, s nárůstem 13,19 %. U městských částí byl celoroční upravený rozpočet ve výši 175 912 tis. Kč splněn částkou 182 667 tis. Kč, tj. na 103,84 %. Celkově byl rozpočet za hl. m. Prahu naplněn na 127,52 %, s meziročním růstem výběru o 51 470 tis. Kč, tj. o 10,47 %.

Výběr poplatků za komunální odpad je závislý na výši sazby poplatku stanovené obecně závaznou vyhláškou hl. m. Prahy. Od roku 2003 se poplatek za komunální odpad stanovuje v závislosti na počtu, objemu a frekvenci obsluhy sběrných nádob objednaných plátcem poplatku. Na poplatku za komunální odpad rozpočtovaném pro rok 2016 ve výši 690 000 tis. Kč, bylo vybráno celkem 700 084 tis. Kč, což činí 101,46 % schváleného rozpočtu.



Celkový výběr místních poplatků za rok 2016 činil 649 187 tis. Kč, čímž došlo k naplnění upraveného rozpočtu na 113,19 %, absolutně proti roku 2015 došlo ke zvýšení o 11 183 tis. Kč, tj. o 1,75 %.

Na výběru inkasa se podílel zejména výběr místního poplatku za lázeňský nebo rekreační pobyt, kde byl zaznamenán absolutní meziroční nárůst celkem o 9 349 tis. Kč, tj. o 6,28 %, a výběr místního poplatku ze vstupného (absolutně o 6 977 tis. Kč, tj. o 20,66 %). Na výběr místního poplatku ze vstupného měly zejména vliv zvýšený počet konaných akcí, změna sazby místního poplatku (Městská část Praha 8) nebo ojediněle konané akce s vysokým vstupným a velkým počtem účastníků.

Nejnižší procentuální plnění k upravenému rozpočtu, tj. 90,70 %, zaznamenal místní poplatek ze psů, toto snížení je dáno sníženým počtem psů evidovaných u správců místního poplatku. Na městských částech bylo evidováno k 1. 1. 2016 celkem 76 145 psů a k 1. 1. 2017 celkem 72 067 psů.

#### K plnění usnesení Rady ZHMP:

Usnesením Rady ZHMP č. 1096 ze dne 12. 10. 1999 bylo uloženo informovat Radu ZHMP v rámci rozborů hospodaření hl. m. Prahy o výzvách finančních úřadů k úhradám daňových nedoplatků daně z převodu nemovitostí (nyní daně z nabytí nemovitých věcí) ručitelem a o následných úhradách těchto daňových nedoplatků.

Za rok 2016 neobdrželo hl. m. Praha žádnou výzvu k zaplacení ručitelem.

### Nedaňové příjmy (tř. 2)

v tis. Kč					
Položka	Název seskupení položek	RS 2016	RU k 31. 12. 2016	Skutečnost k 31. 12. 2016	Skutečnost k 31. 12. 2015
211X	Příjmy z vlastní činnosti	5 500,00	112 064,30	157 323,38	138 384,46
212X	Odvody přebytků org. s přímým vztahem	0,00	52 504,70	52 863,77	56 998,47
214X	Příjmy z úroků a realizace fin. maj.	195 125,00	195 134,50	890 411,22	1 050 829,18
221X	Přijaté sankční platby	267 900,00	297 451,20	432 971,73	395 449,04
222X	Vratky z fin. vyp. předchozích let	0,00	1 643 675,50	1 653 394,72	2 295 519,59
232X	Ostatní nedaňové příjmy	0,00	10 875,60	94 468,69	67 796,19
24XX	Přijaté splátky půjč. prostředků	0,00	0,00	2 695,95	2 445,60
<b>CELKEM</b>		468 525,00	2 311 705,80	3 284 129,46	4 007 422,53

Nedaňové příjmy tvoří pouze 4,7 % z celkového objemu skutečných příjmů vlastního hlavního města Prahy k 31. 12. 2016. Celkově jsou tyto příjmy plněny na 142,1 % RU. Objemově největším a tudíž rozhodujícím druhem nedaňových příjmů jsou vratky z finančního vypořádání předchozích let ve výši 1 653 394,7 tis. Kč a příjmy přijaté z úroků a realizace finančního majetku ve výši 890 411,2 tis. Kč. Dalšími objemově důležitými příjmy jsou sankční platby.

V roce 2016 jsou nedaňové příjmy rozpočtovány ve výši 468 525,0 tis. Kč a plněny k 31. 12. 2016 ve výši 3 284 129,46 tis. Kč.

## **1) Příjmy z vlastní činnosti – 157 323,4 tis. Kč**

### **Kapitola 01 – Rozvoj obce**

- 19,7 tis. Kč – vratka poměrné části nájemného za rok 2015, týkající se pronájmu pozemku v katastrálním území Ďáblice - Skládky Ďáblice z důvodu ukončení nájemní smlouvy č. Jo/10/93 uzavřené dne 8. 1. 1993. K ukončení smluvního vztahu došlo 28. 4. 2015.

### **Kapitola 02 – Městská infrastruktura**

- 141 892,8 tis. Kč – odměna od EKO-KOM, a.s.

### **Kapitola 03 – Doprava**

- 12 738,8 tis. Kč – z toho RFD MHMP – SK HMP 10 775,2 tis. Kč: příjmy z tržeb a poplatků za parkovné mimo provozní dobu na 14 parkovištích P+R, parkovné z mincovních automatů DPP; OSI MHMP 1 963,6 tis. Kč: vrácený přeplatek nájemného pronajímaných pozemků v Praze 6 ve vazbě na stavbu MO Prašný most – Špejchar.

### **Kapitola 05 – Zdravotnictví a soc. oblast**

- 92,1 tis. Kč – jedná se o příjmy za tiskopisy (recepty a žádanky s modrým pruhem na opiáty).

### **Kapitola 07 – Bezpečnost**

- 2 009,9 tis. Kč – povinné úhrady nákladů za pobyt zvířat v ÚPOZ MP od jejich majitelů.

### **Kapitola 08 – Hospodářství**

- 3,2 tis. Kč – náklady oprávněného za podání exekučního návrhu vyplývají z § 2 odst. 2 nebo 3 vyhlášky č. 254/2015 Sb., o stanovení výše paušální náhrady pro účely rozhodování o náhradě nákladů řízení, v případech podle § 151 odst. 3 občanského soudního řádu a podle § 89 a exekučního řádu.

### **Kapitola 09 – Vnitřní správa**

- 566,9 tis. Kč – Archiv hl. m. Prahy: poplatky za zhotovené foto-, mikro- a xerokopie, prodej publikací, reprodukčních práv či rešerší, vstupné z výstav.

## **2) Příjmy z úroků a realizace finančního majetku – 890 411,2 tis. Kč**

### **Kapitola 03 – Doprava**

- 0,1 tis. Kč – kurzový rozdíl v příjmech pokut vykázaný odborem DSC MHMP.

### **Kapitola 08 – Hospodářství**

- 683 021,9 tis. Kč – příjmy z dividend - Pražská teplárenská Holding, a.s., ve výši 152 877,9 tis. Kč, Pražská energetika Holding, a.s., ve výši 425 881,4 tis. Kč, Pražská plynárenská Holding, a.s., ve výši 102 000,0 tis. Kč - a 2 262,6 tis. Kč z bankovních úroků.

### **Kapitola 09 – Vnitřní správa**

- 96,0 tis. Kč – kurzové rozdíly, převody mezi účty města.

### **Kapitola 10 – Pokladní správa**

- 207 293,2 tis. Kč – úroky z účtů hl. m. Prahy a výnosy ze směnek.

## **3) Přijaté sankční platby – 432 971,7 tis. Kč**

### **Kapitola 02 – Městská infrastruktura**

- 724,0 tis. Kč – jedná se o pokuty převedené Českou inspekcí životního prostředí a pokuty OCP MHMP za porušení zákona o ochraně ovzduší, přírody a krajiny.

### **Kapitola 03 – Doprava**

- 304 581,5 tis. Kč – z toho 281 020,4 tis. Kč sankce ukládané za porušení § 60 zákona č. 200/1990 Sb., o přestupcích, ve znění pozdějších předpisů; § 62 zákona č. 500/2004 Sb., správní řád, ve znění pozdějších předpisů; § 125 zákona č. 361/2000 Sb., o silničním provozu, ve znění do 31. 7. 2011; § 125c, § 125d a § 125f zákona č. 361/2000 Sb., o silničním provozu, ve znění pozdějších předpisů a § 16, písm. c) zákona č. 168/1999 Sb., o pojištění odpovědnosti z provozu vozidla, ve znění pozdějších předpisů, a příjmy za postihy podle § 35 zák. č. 111/1994 Sb., zákona o silniční dopravě, a dále správní postihy podle zákona o cenách (zák. č. 526/1990 Sb.), a dále 23 561,1 tis. Kč přijatých z finančního vypořádání projektů financovaných v rámci projektů OPPK.

### **Kapitola 04 – Školství, mládež a sport**

- 1 957,7 tis. Kč – prostředky odvedené příjemci podpory OPP – Adaptabilita, které byly využity v rozporu s podmínkami, stanovenými hl. m. Prahou pro jejich realizaci.

### **Kapitola 05 – Zdravotnictví a soc. oblast**

- 3 231,5 tis. Kč – jedná se o sankční platby za porušení rozpočtové kázně a pokuty za správní delikty poskytovatelů zdravotních a sociálních služeb.

### **Kapitola 06 – Kultura a cestovní ruch**

- 2 057,9 tis. Kč – představují sankční platby uložené odborem památkové péče MHMP za porušení zákona č. 20/1987 Sb., o státní památkové péči, ve znění pozdějších předpisů.

### **Kapitola 07 – Bezpečnost**

- 110 339,4 tis. Kč – jedná se o příjmy spojené s odtahy motorových vozidel na území hl. m. Prahy, které brání bezpečnosti silničního provozu (SS HMP), a vybrané pokuty MP HMP.

### **Kapitola 08 – Hospodářství**

- 5 055,5 tis. Kč – jedná se o vrácené prostředky za porušení rozpočtové kázně z Operačního programu Praha – Konkurenceschopnost.

### **Kapitola 09 – Vnitřní správa**

- 4 152,0 tis. Kč – přijaté sankční platby přijaté od jiných subjektů, za porušení vyhlášek a nařízení hl. m. Prahy a za porušení zákona č. 40/1995 Sb., o regulaci reklamy.

### **Kapitola 10 – Pokladní správa**

- 872,2 tis. Kč – jedná se o pokuty ukládané Finančním úřadem hl. m. Prahy.

#### **4) Přijaté vratky transf. a ostatní příjmy z fin. vyp. předchozích let – 1 653 394,7 tis. Kč**

Plnění se projevuje téměř ve všech kapitolách: kap. 01 – **20 394,4 tis. Kč**, kap. 02 – **4 452,6 tis. Kč**, kap. 03 – **1 407 073,9 tis. Kč**, kap. 04 – **16 377,0 tis. Kč**, kap. 05 – **138 090,0 tis. Kč**, kap. 06 – **37 662,1 tis. Kč**, kap. 07 – **7 028,9 tis. Kč**, kap. 08 – **22 311,5 tis. Kč** a kap. 09 – **4,3 tis. Kč**. Jedná se o vrácené finanční prostředky v rámci finančního vypořádání státní dotace škol a školských zařízení HMP, MČ a soukromých škol s MŠMT v kap. 04, úpravy rozpočtu schválené usnesením Rady hl. m. Prahy č. 560 ze dne 15. 3. 2016 z nevyčerpaných prostředků příspěvkových organizací z roku 2015 ve výši 19 432,9 tis. Kč, finanční vypořádání OP Praha - Konkurenceschopnost a Adaptabilita a vrácené nevyčerpané prostředky poskytnuté v roce 2015 z rozpočtu hl. m. Prahy na jednotlivé grantové tituly a vrátka daru Integrovaného centra Praha, o.p.s. Významnou částku v kap. 03 tvoří záloha na finanční vypořádání investiční akce č. 0004534 – Trasa metra A (Dejvická – Motol) ve výši 1 400 000 tis. Kč schválená usnesením ZHMP č. 21/8 ze dne 25. 11. 2016.

#### **5) Ostatní nedaňové příjmy – 94 468,7 tis. Kč**

V ostatních nedaňových příjmech se promítají příjmy v kap. 01 – **66,8 tis. Kč** (vratka soudního poplatku od Nejvyššího správního soudu, platební poukaz byl hrazený v listopadu 2015 a vratka soudního poplatku došla na účet v lednu 2016), kap. 02 – **856,8 tis. Kč** (úhrady za způsobené škody a zničený majetek v městských parcích a lesoparcích, úhrady za vodohospodářské havárie apod.), kap. 03 – **63 363,4 tis. Kč** (TSK HMP - pojistné náhrady za způsobené škody, dobropisy, OSI MHMP - přijaté pojistné náhrady, RFD MHMP - platby za dopravní obslužnost od OC Šestka, Europark Shopping Center, Globus ČR, IKEA a DHL Solutions), kap. 04 – **1 553,2 tis. Kč** (773,2 tis. Kč vrácený přeplatek od Hospodářské komory na základě usnesení RHMP č. 742 ze dne 29. 3. 2016 a 780,0 tis. Kč propadnutí jistiny společnosti OMLUX - rekonstrukce školy Dostihového sportu), kap. 05 – **648,3 tis. Kč** (odeslané vratky k vymoženému výživnému za městské části a finanční prostředky z veřejné sbírky Klubu dvojčat a vícerčat), kap. 07 – **4 782,0 tis. Kč** (přijaté neinvestiční dary na provoz ÚPOZ MP, pojistné náhrady za pracovní úrazy zaměstnanců, náhrady zaměstnanců za jimi způsobené škody zaměstnavateli, přeplatky z vyúčtování energií a služeb a nahodilý příjem za ubytování ve školicím středisku chata Labská), kap. 08 – **8 308,1 tis. Kč** (vratky náhrad soudních řízení, refundace pohřebního – náhrady od MMR pro MČ HMP za účelně vynaložené náklady na pohřbení zemřelého v případě, kdy zákon č. 256/2001 Sb., stanoví povinnost zajistit pohřbení obci), kap. 09 – **14 790,2 tis. Kč** (převody z depozitního účtu, přeplatky za vodné a elektřinu, hovorné a dobropisy, náhrady České pojišťovny, vratky úhrad nákladů soudního řízení, ze studia při zaměstnání, vratky za služební cesty, úroky za pronájem výstavního systému), kap. 10 – **99,9 tis. Kč** (splátky pohledávky za společnostmi KALIVODA, a.s.).

#### **6) Odvody přebytků organizací s přímým vztahem – 52 863,8 tis. Kč**

Schválené odvody finančních prostředků z fondu investic: v kap. 02 Botanická zahrada HMP ve výši **650,0 tis. Kč**, kap. 04 školy a školská zařízení ve výši **48 555,8 tis. Kč** (usn. Rady hl. m. Prahy č. 491, 931, 888, 1538 a 1591) a dále na základě usnesení Rady hl. m. Prahy č. 2318 ze dne 22. 9. 2015 byl realizován odvod za porušení rozpočtové kázně Střední školy technické, Praha 4, Zelený pruh 1294 ve výši 352,8 tis. Kč (352 786,23 Kč), kap. 05 ve výši **843,9 tis. Kč**

(DC Paprsek 85,7 tis. Kč, Domov Maxov 711,2 tis. Kč a DS Ďáblice 47,0 tis. Kč), kap. 06 ve výši **2 814,1 tis. Kč** (Hudební divadlo Karlín 506,0 tis. Kč, Galerie hl. m. Prahy 58,1 tis. Kč, NKP Vyšehrad 300,0 tis. Kč, Hvězdárna a Planetárium hl. m. Prahy 950 tis. Kč, Divadlo na Vinohradech 1 000,0 tis. Kč) za současného zvýšení neinvestičních příspěvků ve stejné výši.

## 7) Přijaté splátky půjčených prostředků – 2 696,0 tis. Kč

### Kapitola 06 – Kultura a cestovní ruch

- 2 696,0 tis. Kč – splátky bezúročné zápůjčky Integrovaného centra Praha, o.p.s.

Nedaňové příjmy podle jednotlivých kapitol

v tis. Kč

Kap.	Název kapitoly	RS 2016	RU 31. 12. 2016	Skutečnost 31. 12. 2016	Skutečnost 31. 12. 2015
01	Rozvoj obce	0,0	20 394,5	20 481,02	61 127,32
02	Městská infrastruktura	200,0	111 867,0	148 576,20	141 855,86
03	Doprava	154 000,0	1 593 093,5	1 787 757,66	2 297 571,98
04	Školství, mládež a sport	0,0	63 642,7	68 443,70	79 163,50
05	Zdravotnictví a soc. oblast	0,0	137 341,5	142 905,77	96 158,56
06	Kultura a cestovní ruch	2 500,0	42 577,9	45 230,07	65 510,37
07	Bezpečnost	115 000,0	119 665,5	124 160,15	150 240,81
08	Hospodářství	0,0	26 284,6	718 700,15	854 818,80
09	Vnitřní správa	1 700,0	1 713,6	19 609,50	46 052,21
10	Pokladní správa	195 125,0	195 125,0	208 265,24	214 923,12
	<b>CELKEM</b>	<b>468 525,0</b>	<b>2 311 705,8</b>	<b>3 284 129,46</b>	<b>4 007 422,53</b>

V nedaňových příjmech jsou zařazeny mj. ty příjmy, které jsou spojeny s určitým sankčním postihem. Do rozpočtu hl. m. Prahy jsou převáděny celními úřady a Českou inspekcí životního prostředí (např. podíl obce z pokut ukládaných za porušení předpisů o ochraně životního prostředí) a dále se jedná o pokuty ukládané Městskou policií hl. m. Prahy a odbory MHMP.

Plnění nedaňových příjmů je uvedeno v následující tabulce.

Druh platby	Schvál. rozp. r. 2016	Uprav. rozp. r. 2016	Skutečnost 2016	% k upr. rozp.	Skutečnost 2015
<b>Ú h r n</b>	<b>267 900</b>	<b>297 451</b>	<b>432 972</b>	<b>145,56</b>	<b>395 449</b>
Z toho:					
Převody od finančních institucí *)	x	x	872	x	1 174
Městská policie	45 000	45 000	54 956	122,12	56 251
Odtahy vozidel	70 000	70 000	55 383	79,12	61 347
Odbory MHMP	152 900	152 900	271 370	177,48	267 929
Ostatní	0	29 551	50 391	170,52	8 748

\*) není rozpočtováno

Rozpočet sankčních plateb vlastního hl. m. Prahy byl schválen ve výši 267 900 tis. Kč, po úpravě rozpočtu ve výši 297 451 tis. Kč dosáhlo plnění výše 145,56 % částkou 432 972 tis. Kč. Z částky inkasa sankčních plateb činily převody od finančních institucí 872 tis. Kč a 50 391 tis. Kč představují vrácené finanční prostředky v rámci Operačního programu Praha – Konkurenceschopnost (OPPK).

Rozpočet příjmů za nucené odtahy vozidel Správou služeb hl. m. Prahy byl částkou 55 383 tis. Kč plněn na 79,12 % a oproti roku 2015 došlo k poklesu příjmů o 5 964 tis. Kč (tj. o 9,72 %).

Odbory MHMP vybraly 271 370 tis. Kč a v porovnání s rokem 2015 představuje částka nárůst o 3 441 tis. Kč více (tj. o 1,28 %).

Městská policie hl. m. Prahy od poloviny května r. 2005 převádí vybrané pokuty na tři zvláštní příjmové účty hl. m. Prahy, které byly zřízeny k rozlišení, zda pokuty byly vybrány na místě či byly uhrazeny později (složenkou, převodem z účtu, příp. byly složeny v hotovosti v pokladně Městské policie hl. m. Prahy) anebo, zda byly Městskou policií hl. m. Prahy vymoženy. Stav finančních prostředků na těchto účtech činí za rok 2016 částku 54 956 tis. Kč. Z této částky představují blokové pokuty na místě zaplacené 48 582 tis. Kč, pokuty zaplacené na základě složenky 4 238 tis. Kč a zbytek ve výši 2 136 tis. Kč činí úhrada pokut uložených v dřívějších obdobích. Výběr sankčních plateb za rok 2016 u Městské policie hl. m. Prahy se oproti stejnému období roku 2015 snížil o 1 295 tis. Kč, tj. o 2,30 %.

Pokuty Městské policie hl. m. Prahy uložené v blokovém řízení uvádí následující tabulka.

v tis. Kč

Druh blokové pokuty	rok 2015		rok 2016	
	počet pokut	tis. Kč	počet pokut	tis. Kč
<i>za přestupky proti bezp. silnič. provozu</i>	<b>162 826</b>	<b>49 710</b>	<b>153 128</b>	<b>46 514</b>
z toho: v hotovosti	151 995	44 039	143 222	41 736
na místě nezaplacené	10 831	5 671	9 906	4 778
<i>přestupky proti veř. pořádku</i>	<b>22 408</b>	<b>12 352</b>	<b>28 657</b>	<b>18 722</b>
z toho: v hotovosti	13 284	4 304	16 639	5 641
na místě nezaplacené	9 124	8 048	12 018	13 081
<i>ostatní přestupky</i>	<b>6 590</b>	<b>2 518</b>	<b>5 958</b>	<b>2 764</b>
z toho: v hotovosti	5 053	1 164	4 710	1 205
na místě nezaplacené	1 537	1 354	1 248	1 559
<b>celkem uložené blokové pokuty</b>	<b>191 824</b>	<b>64 580</b>	<b>187 743</b>	<b>68 000</b>
z toho: v hotovosti	170 332	49 507	164 571	48 582
na místě nezaplacené	21 492	15 073	23 172	19 418

## Přehled o výsledcích exekučních řízení

K 31. 12. 2016 bylo úplně vymoženo 3 037 nedoplatků ve výši 32 384 571 Kč a částečně vymoženo 929 nedoplatků ve výši 5 833 258 Kč. Suma částečně vymožených nedoplatků není zahrnuta v části 3. a 4. následující tabulky Přehled o vymáhání nedoplatků k 31. 12. 2016.

**Do rozpočtu hl. m. Prahy bylo převedeno celkem 38 217 829 Kč.**

	STAV	k 1.1.2016 <sup>1)</sup>	k 31.3.2016	k 30.6.2016	k 30.9.2016	k 31.12.2016
<b>1.</b>	Nedoplatky evidované k vymáhání, u nichž bylo zahájeno vymáhací řízení a neuplynula lhůta pro výkon rozhodnutí (počet):	19 711	19 573	18 077	20 230	20 192
	Z toho:					
	Odbory MHMP:	19 708	19 570	18 074	20 227	20 189 <sup>2)</sup>
	Příjem 34 - jiné správní orgány	2	2	2	2	2
	Příjem 58 - státní rozpočet	1	1	1	1	1
<b>2.</b>	Nedoplatky evidované k vymáhání, u nichž bylo zahájeno vymáhací řízení a neuplynula lhůta pro výkon rozhodnutí (Kč):	351 669 964	362 209 530	335 555 482	364 441 228	361 465 556
	Z toho:					
	Odbory MHMP:	351 564 964	362 104 530	335 450 482	364 336 228	361 360 556
	Příjem 34 - jiné správní orgány	55 000	55 000	55 000	55 000	55 000
	Příjem 58 - státní rozpočet	50 000	50 000	50 000	50 000	50 000
<b>3.</b>	Nedoplatky zcela vymožené, celkem (počet):	0	853	1 586	2 314	3 037
	Z toho:					
	Odbory MHMP:	0	853	1 586	2 314	3 037
	Příjem 34 - jiné správní orgány	0	0	0	0	0
	Příjem 58 - státní rozpočet	0	0	0	0	0
<b>4.</b>	Nedoplatky zcela vymožené, celkem (Kč):	0	7 049 391	14 458 946	20 899 130	32 384 571
	Z toho:					
	Odbory MHMP:	0	7 049 391	14 458 946	20 899 130	32 384 571
	Příjem 34 - jiné správní orgány	0	0	0	0	0
	Příjem 58 - státní rozpočet	0	0	0	0	0

*V tabulce nejsou evidovány údaje o nedoplatcích, u nichž nebylo k 31. 12. 2016 zahájeno vymáhací řízení.*

*<sup>1)</sup> Počáteční stav k 1. 1. 2016 v 1. a 2. řádce tabulky představuje počet nedoplatků (v řádce 2. vyjádřeném v Kč), u nichž bylo vymáhací řízení zahájeno v předchozím období a které nebyly k tomuto datu uhrazeny.*

*Pro přehlednost výsledků vymáhacího řízení ve sledovaném období jsou počáteční stavy ve 3. a 4. řádce tabulky nulové.*

*<sup>2)</sup> Z celkového počtu nedoplatků postoupených k vymáhání je vymáháno 3 426 nedoplatků soudními exekutory.*

**K 31. 12. 2016** eviduje exekuční oddělení odboru DPC MHMP celkem **20 192** vymáhacích řízení, z nichž je:

- **20 189** řízení zahájeno podle vykonatelných rozhodnutí vydaných odbory MHMP;
- **2** řízení na základě vykonatelných rozhodnutí postoupených k vymáhání jinými správními orgány;
- **1** řízení na pokutách, které nejsou podle zvl. zákona příjmem hl. m. Prahy.

K **31. 12. 2016** bylo přistoupeno k odepsání **272** pohledávek v celkové hodnotě **2 034 832 Kč** pro nedobytnost pohledávky z důvodů uvedených v § 158 zákona č. 280/2009 Sb., daňový řád, ve znění pozdějších předpisů.

### **Způsoby vymožení nedoplatků:**

Z celkového objemu **38 217 829 Kč** vymožených nedoplatků bylo:

- **34 475 976 Kč** vymoženo exekucí na základě exekučních příkazů vystavených exekučním oddělením srážkou ze mzdy a příkázáním pohledávky odepsáním z účtu povinného u peněžního ústavu (banky, spořitelny, stavební spořitelny) a na základě zahájení vymáhacího řízení;
- **3 741 853 Kč** vymoženo exekutorskými úřady.

### **Porovnání počtu rozhodnutí předaných k vymáhání:**

Pro srovnání počtu rozhodnutí předaných k vymáhání v letech 2012 až 2016 (vždy od 1. 1. do 31. 12. příslušného roku), v roce 2012 bylo předáno 6 992 ks nových rozhodnutí, v roce 2013 bylo předáno 4 543 ks, v roce 2014 bylo předáno 10 959 ks nových rozhodnutí a v roce 2015 bylo předáno 6 568 ks. V roce 2016 došlo oproti roku 2015 k **nárůstu předaných rozhodnutí o 15,7 %**, k vymáhání bylo odbory MHMP předáno **7 597** ks nových rozhodnutí.

### **Příjmy kapitálové (tř. 3)**

Kapitálové příjmy nejsou rozpočtovány. Příjmy z prodeje dlouhodobého majetku (kromě drobného) se odehrávají na účtech hospodářské činnosti, to znamená odděleně od rozpočtového hospodaření. Do rozpočtu se zapojují prostřednictvím rozpočtové třídy 4.

### **Přijaté transfery (tř. 4)**

Přijaté transfery jsou rozpočtovány ve výši 1 561 255,6 tis. Kč a **plněny k 31. 12. 2016 ve výši 16 898 789,8 tis. Kč, tj. na 98,0 % UR.** Zahrnují převody z vlastních fondů hospodářské činnosti prostřednictvím položky 4131 ve výši **1 246 600,0 tis. Kč** – z toho: převod alikvotní část výsledku hospodářské činnosti na rok 2016 v rámci schváleného rozpočtu v kap. 08 ve výši 120 598,8 tis. Kč, převod prostředků na vodní toky ve výši 100 000,0 tis. Kč, převod na fond Rozvoje soc. bydlení na území hl. m. Prahy od BD Cyprichova 701 – 706 ve výši 62 420,0 tis. Kč, BD Cyprichova 707 – 709 ve výši 86 920,0 tis. Kč, BD Náměstí, Na Balabence, Praha 9 ve výši 17 670,0 tis. Kč, BD Podnádražní 293/8, Praha 9 ve výši 23 940,0 tis. Kč, BD V Olšínách 1340/23, Praha 10 ve výši 13 050 tis. Kč, BD Podnádražní 296/6, Praha 9 ve výši 23 040 tis. Kč a BD Jezírka, Praha 4 ve výši 167 820,0 tis. Kč, naopak převod na účet hospodářské činnosti z fondu Rozvoje soc. bydlení na území hl. m. Prahy ve výši 53 803,5 tis. Kč – daň z příjmů z privatizace bytového fondu za rok 2015, dále převod do rozpočtu hl. m. Prahy – vyúčtování zón placeného stání z roku 2015 (MP HMP, RFD MHMP



– SK HMP, RFD MHMP) ve výši 101 101,4 tis. Kč, převod prostředků od PVS do rozpočtu hl. m. Prahy na přestavbu a rozšíření ÚČOV na Císařském ostrově ve výši 580 000 tis. Kč a proučtování prostředků použitých na investiční akce správcovskou firmou vůči rozpočtu z hospodářské činnosti – pol. 4131 ve výši 3 843,2 tis. Kč.

Největší položku tvoří neinvestiční přijaté transfery od veřejných rozpočtů ústřední úrovně ve výši **13 537 935,9 tis. Kč** a investiční přijaté transfery od veřejných rozpočtů ústřední úrovně ve výši **1 892 231,7 tis. Kč**. Dále součástí přijatých transferů je neinvestiční transfer od Libereckého kraje ve výši **56,3 tis. Kč** na projekt „Rozvoj sociálně terapeutických dílen Domova Maxov“, přijatý transfer z Bruselu – ERASMUS – pro MČ Praha 5 (pol. 4152) ve výši **861,3 tis. Kč** a převody mezi vlastním hl. m. Prahou a městskými částmi (pol. 4137) ve výši **221 104,6 tis. Kč** – vratky dotací MČ z finančního vypořádání ze státního rozpočtu (např. dotace na pěstounskou péči, pohřebné), vratky dotací z ukončených projektů OPPA a OPPK a dotací z rozpočtu hl. m. Prahy za rok 2015. Položka 4137 se promítá ve skutečnosti téměř ve všech kapitolách: kap. 02 – 55 579,2 tis. Kč, kap. 03 – 82 914,5 tis. Kč, kap. 04 – 7 892,5 tis. Kč, kap. 05 – 2 956,6 tis. Kč, kap. 06 – 197,8 tis. Kč, kap. 07 – 2 217,1 tis. Kč, kap. 08 – 103,5 tis. Kč, kap. 09 – 23 494,8 tis. Kč a kap. 10 – 45 748,6 tis. Kč.

Od roku 2015 se převody dotací mezi hlavním městem Prahou a jeho městskými částmi na jejich činnost (§ 3 odst. 1 zákona č. 131/2000 Sb., o hlavním městě Praze, ve znění pozdějších předpisů) zařazují na výdajovou položku 5347 a jsou tak součástí běžných výdajů hl. m. Prahy.

V roce 2017 bude v rámci finančního vypořádání za rok 2016 převedena z účtu hospodářské činnosti na účet ZBÚ HMP částka ve výši 13 012 968,59 Kč. Jedná se o rozdíl mezi předpokládaným proučtováním prostředků použitých správcovskými firmami na investiční akce v roce 2016 a skutečným proučtováním. Dále na účet ZBÚ HMP bude převedena částka ve výši 62 992,19 Kč schválená usnesením Zastupitelstva hl. m. Prahy č. 21/16 ze dne 25. 11. 2016 (pol. 4131), což byl rozdíl, o který byla výsledná dodatečná daň z příjmů právnických osob přiznaná v listopadu 2016 nižší než výsledný podíl městských částí na dani města, který městské části hl. m. Praze odvedly.