

**Hlavní město Praha**  
**ZASTUPITELSTVO HLAVNÍHO MĚSTA PRAHY**

**U S N E S E N Í**

Zastupitelstva hlavního města Prahy

číslo 9/60  
ze dne 19.9.2019

ke Zprávě o plnění rozpočtu hlavního města Prahy za 1. pololetí 2019

**Zastupitelstvo hlavního města Prahy**

**I. k o n s t a t u j e , ž e**

hospodaření hlavního města Prahy k 30. 6. 2019 skončilo přebytkem ve výši 8 655 088,86 tis. Kč dle přílohy č. 1 tohoto usnesení

**II. s c h v a l u j e**

1. předloženou Zprávu o plnění rozpočtu hlavního města Prahy za 1. pololetí 2019
2. upravený rozpočet hlavního města Prahy za 1. pololetí 2019

s objemem příjmů ve výši	83 390 775,60 tis. Kč
s objemem výdajů ve výši	98 214 272,20 tis. Kč
se schodkem ve výši	14 823 496,60 tis. Kč

který je kryt třídou 8 - financování dle bližší specifikace uvedené v příloze č. 1 tohoto usnesení
3. úpravu rozpočtu vlastního hlavního města Prahy dle přílohy č. 2 tohoto usnesení
4. návrh na úpravu výnosů a nákladů hospodářské činnosti vlastního hospodaření hl. m. Prahy na rok 2019 dle přílohy č. 3 tohoto usnesení
5. úpravu rozpočtu vl. hl. m. Prahy v souvislosti s dokrytím výdajů MČ HMP vynaložených v r. 2018 na volbu prezidenta ČR a volby do 1/3 senátu PČR a zastupitelstev obcí a vratkou dokrytí výdajů na volby Ministerstvu financí dle přílohy č. 4 tohoto usnesení
6. úpravu rozpočtu vl. hl. m. Prahy v souvislosti s vratkami neinvestičních dotací na zkoušky ZOZ a primární prevenci od městských částí hl. m. Prahy dle přílohy č. 5 tohoto usnesení

### **III. ukládá**

#### **1. Radě HMP**

1. zajistit realizaci bodu II tohoto usnesení

Termín: 26.9.2019

Předkladatel: Rada HMP  
Tisk: Z-7577  
Provede: Rada HMP  
Na vědomí: odborům MHMP



## BILANCE PŘÍJMŮ A VÝDAJŮ ROZPOČTU

po konsolidaci na úrovni města

za čtvrtletí II. / 2019

(v tis. Kč)

Období: **06 / 2019**

IČO: **00064581**

Název: **Hlavní město PRAHA**

SNS: **201 - HLAVNÍ MĚSTO PRAHA CELKEM FIN 2-12**

Položka	Název seskupení položek	Rozpočet schválený	Rozpočet upravený	Skutečnost	Úpravy rozpočtu za II.čtvrtletí	% plnění k RS	% plnění k RU
<b>I. ROZPOČTOVÉ PŘÍJMY</b>							
111X	Daně z příjmů fyzických osob - kraj	590 000,00	590 000,00	318 945,76		54,06	54,06
111X	Daně z příjmů fyzických osob - obec	15 850 000,00	15 850 000,00	7 828 071,34		49,39	49,39
	<b>CELKEM Daně z příjmů fyzických osob</b>	<b>16 440 000,00</b>	<b>16 440 000,00</b>	<b>8 147 017,10</b>		<b>49,56</b>	<b>49,56</b>
112X	Daně z příjmů právnických osob - kraj	470 000,00	470 000,00	235 924,79		50,20	50,20
112X	Daně z příjmů právnických osob - obec	12 000 000,00	12 000 000,00	7 047 259,21		58,73	58,73
	<b>CELKEM Daně z příjmů právnických osob</b>	<b>12 470 000,00</b>	<b>12 470 000,00</b>	<b>7 283 184,00</b>		<b>58,41</b>	<b>58,41</b>
1211	Daň z přidané hodnoty - kraj	1 000 000,00	1 000 000,00	574 629,68		57,46	57,46
1211	Daň z přidané hodnoty - obec	27 000 000,00	27 000 000,00	13 562 529,92		50,23	50,23
	<b>CELKEM Daň z přidané hodnoty</b>	<b>28 000 000,00</b>	<b>28 000 000,00</b>	<b>14 137 159,60</b>		<b>50,49</b>	<b>50,49</b>
1219	Zrušené daně ze zboží a služeb - obec					*****	*****
133X	Poplatky a odvody v oblasti životního prostředí	690 045,50	690 045,50	363 010,92		52,61	52,61
134X	Místní poplatky z vybraných činností a služeb	657 757,90	659 088,20	374 496,00	1 330,30	56,94	56,82
135X	Ostatní odvody z vybraných činností a služeb	1 887,50	1 887,50	1 219,89		64,63	64,63
136X	Správní poplatky	480 607,50	480 607,50	252 926,93		52,63	52,63
138X	Daně, popl. a jiná peněž. plnění v obl. hazardních her	500 000,00	500 000,00	376 317,93		75,26	75,26
151X	Daně z majetku	832 286,00	832 401,00	676 337,35		81,26	81,25
170X	Ostatní daňové příjmy					*****	*****
	<b>DAŇOVÉ PŘÍJMY (součet za třídu 1)</b>	<b>60 072 584,40</b>	<b>60 074 029,70</b>	<b>31 611 669,73</b>	<b>1 330,30</b>	<b>52,62</b>	<b>52,62</b>

**BILANCE PŘÍJMŮ A VÝDAJŮ ROZPOČTU za Hlavní město PRAHA k období 06 / 2019 (v tis. Kč)**

IČO: 00064581

po konsolidaci na úrovni města

UCS: 201 - HLAVNÍ MĚSTO PRAHA CELKEM FIN 2-12

SES: 201 - HLAVNÍ MĚSTO PRAHA CELKEM FIN 2-12

Položka	Název seskupení položek	Rozpočet schválený	Rozpočet upravený	Skutečnost	Úpravy rozpočtu za II.čtvrtletí	% plnění k RS	% plnění k RU
211X	Příjmy z vlastní činnosti	12 974,70	55 328,80	98 617,83	42 307,10	760,08	178,24
212X	Odvody přebytků organizací s přímým vztahem	62 322,60	90 566,20	43 202,91	27 186,20	69,32	47,70
213X	Příjmy z pronájmu majetku	497,00	497,00	808,09		162,59	162,59
214X	Příjmy z úroků a realizace finančního majetku	299 567,70	302 659,70	500 101,43		166,94	165,24
221X	Přijaté sankční platby	323 569,20	331 371,20	266 156,41	7 800,00	82,26	80,32
222X	Př.vratky transf.a ost.příjmy z fin.vyp.předch.let	4 211,70	422 791,70	358 661,55	382 517,00	*****	84,83
231X	Příjmy z prodeje krátk.a drobného dlouhod.majetku			120,56		*****	*****
232X	Ostatní nedaňové příjmy	20 709,80	105 606,20	174 575,00	64 941,50	842,96	165,31
24XX	Přijaté splátky půjčených prostředků	9 010,30	11 758,00	7 612,17	2 135,70	84,48	64,74
	<b>NEDAŇOVÉ PŘÍJMY (součet za třídu 2)</b>	<b>732 863,00</b>	<b>1 320 578,80</b>	<b>1 449 855,96</b>	<b>526 887,50</b>	<b>197,83</b>	<b>109,79</b>
311X	Příjmy z prodeje dlouhodob.majetku (kromě drobného)	232,00	232,00	622,90		268,49	268,49
312X	Ostatní kapitálové příjmy	15 963,00	17 339,70	7 840,20	1 276,70	49,11	45,22
320X	Příjmy z prodeje dlouhodobého finančního majetku					*****	*****
	<b>KAPITÁLOVÉ PŘÍJMY (součet za třídu 3)</b>	<b>16 195,00</b>	<b>17 571,70</b>	<b>8 463,10</b>	<b>1 276,70</b>	<b>52,26</b>	<b>48,16</b>
	<b>V L A S T N Í P Ř Í J M Y (třídy 1+2+3)</b>	<b>60 821 642,40</b>	<b>61 412 180,20</b>	<b>33 069 988,79</b>	<b>529 494,50</b>	<b>54,37</b>	<b>53,85</b>



**BILANCE PŘÍJMŮ A VÝDAJŮ ROZPOČTU za Hlavní město PRAHA k období 06 / 2019 (v tis. Kč)**

IČO: 00064581

po konsolidaci na úrovni města

UCS: 201 - HLAVNÍ MĚSTO PRAHA CELKEM FIN 2-12

SES: 201 - HLAVNÍ MĚSTO PRAHA CELKEM FIN 2-12

Položka	Název seskupení položek	Rozpočet schválený	Rozpočet upravený	Skutečnost	Úpravy rozpočtu za II.čtvrtletí	% plnění k RS	% plnění k RU
411X	Neinvest.přijaté trans.od veř.rozpočtů ústř. úrovně	1 075 508,60	18 480 965,60	13 646 133,00	1 307 695,70	*****	73,84
4121	Neinvest.přijaté transfery od obcí	1 140,00	1 763,80	859,19	623,80	75,37	48,71
4122	Neinvest.přijaté transfery od krajů					*****	*****
4129	Ost.neinv.přijaté transfery od rozp.územní úrovně					*****	*****
4131,2	Převody z vlast.fondů hosp.(podnikatelské) činnost	3 277 667,10	3 435 650,70	1 111 946,12	54 583,60	33,92	32,36
4137	převody mezi vl. HMP a MČ HMP					*****	*****
415X	Neinvest.přijaté transfery ze zahraničí		817,90	1 976,29	817,90	*****	241,63
416X	Neinvest.přijaté transfery ze státních fin. aktiv					*****	*****
421X	Inv.přijaté transfery od veř.rozp.ústřední úrovně		59 397,40	349 758,61	59 397,40	*****	588,84
422X	Inv.přijaté transfery od veř.rozp.územní úrovně					*****	*****
423X	Inv.přijaté transfery ze zahraničí					*****	*****
424X	Inv.přijaté transfery ze státních finančních aktiv					*****	*****
	PŘIJATÉ TRANSFERY (součet za třídu 4)	4 354 315,70	21 978 595,40	15 110 673,20	1 423 118,40	347,03	68,75
	<b>Ú H R N P Ř Í J M Ů (třídy 1+2+3+4)</b>	<b>65 175 958,10</b>	<b>83 390 775,60</b>	<b>48 180 661,99</b>	<b>1 952 612,90</b>	<b>73,92</b>	<b>57,78</b>
<b>II. ROZPOČTOVÉ VÝDAJE</b>							
5XXX	Běžné výdaje	63 120 463,70	70 015 264,80	34 955 579,04	3 184 571,70	55,38	49,93
	z toho:						
5347	převody mezi vl. HMP a MČ HMP					*****	*****
6XXX	Kapitálové výdaje	23 642 395,70	28 199 007,40	4 569 994,09	2 250 338,20	19,33	16,21
	<b>Ú H R N V Ý D A J Ů (třídy 5+6)</b>	<b>86 762 859,40</b>	<b>98 214 272,20</b>	<b>39 525 573,13</b>	<b>5 434 909,90</b>	<b>45,56</b>	<b>40,24</b>
	<b>rozdí l p ř í j m ů a v ý d a j ů</b>	<b>21 586 901,30-</b>	<b>14 823 496,60-</b>	<b>8 655 088,86</b>	<b>3 482 297,00-</b>	<b>40,09-</b>	<b>58,39-</b>

**BILANCE PŘÍJMŮ A VÝDAJŮ ROZPOČTU za Hlavní město PRAHA k období 06 / 2019 (v tis. Kč)**

IČO: 00064581

po konsolidaci na úrovni města

UCS: 201 - HLAVNÍ MĚSTO PRAHA CELKEM FIN 2-12

SES: 201 - HLAVNÍ MĚSTO PRAHA CELKEM FIN 2-12

Položka	Název seskupení položek	Schválený rozpočet	Rozpočet upravený	Skutečnost	Úpravy rozpočtu za II.čtvrtletí	% plnění k RS	% plnění k RU
<b>III. FINANCOVÁNÍ</b>							
8XX1	Vydané dluhopisy					*****	*****
8XX2	Uhrazené splátky vydaných dluhopisů					*****	*****
8XX3	Přijaté půjčené prostředky	163 775,00	163 775,00				
8XX4	Uhrazené splátky přijatých půjčených prostředků	934 853,10-	934 853,10-	462 736,26-		49,50	49,50
8XX5	Použití fin.prostředků vytvořených v min. letech	23 322 054,80	17 212 625,80		4 063 244,30		
8XX5	Rezerva finančních prostředků	1 273 846,40-	1 927 822,10-		580 947,30-		
8XX5	Změna stavu prostředků na bankovních účtech (součet)	22 048 208,40	15 284 803,70	1 636 180,34	3 482 297,00	7,42	10,70
8XX7	Aktivní operace řízení likvidity - příjmy	309 771,00	309 771,00	8 329 215,56		*****	*****
8XX8	Aktivní operace řízení likvidity - výdaje			18 177 181,84-		*****	*****
89XX	Opravné položky k peněžním operacím			19 433,34		*****	*****
	<b>CELKEM FINANCOVÁNÍ</b>	<b>21 586 901,30</b>	<b>14 823 496,60</b>	<b>8 655 088,86-</b>	<b>3 482 297,00</b>	<b>40,09-</b>	<b>58,39-</b>
	<b>KONTROLNÍ SOUČET</b>	<b>0,00</b>	<b>0,00</b>	<b>0,00</b>	<b>0,00</b>		

**Úprava rozpočtu vlastního hlavního města Prahy ve vazbě na vlastní zdroje HMP (včetně OPP)**

I. Úprava rozpočtu příjmů včetně tř. 8 - financování (strana MD)							
Odbor/Organizace	Číslo akce	Účel / Název akce	ODPA	POL	UZ	ORJ	Úprava rozpočtu (v tis. Kč)
ROZ MHMP	0091606	splátka zápůjčky od PVS, a. s.	6310	2412		1016	175 400,00
		<b>C e l k e m</b>					175 400,00

II. Úprava rozpočtu výdajů včetně tř. 8 - financování (strana DAL)							
Úprava rozpočtu tř. 8 - financování							
Odbor/Organizace	Číslo akce	Účel / Název akce	ODPA	POL	UZ	ORJ	Úprava rozpočtu (v tis. Kč)
ROZ MHMP	0091606	navýšení rezervy ve tř. 8 - financování	0000	8115		1016	175 400,00
		<b>C e l k e m</b>					175 400,00

**Návrh na úpravu výnosů, nákladů a hospodářského výsledku hospodářské činnosti vlastního hl. m. Prahy na rok 2019**

v tis. Kč

Oblast hodnocení	Současný plán			Plán po navržené úpravě		
	Výnosy	Náklady	Hosp. výsledek	Výnosy	Náklady	Hosp. výsledek
Správa bytových objektů dle správců						
Acton	53 100	37 855	15 245	56 791	37 855	18 936
VAS	47 000	52 050	-5 050	47 000	52 050	-5 050
Centra	237 000	216 120	20 880	237 000	216 120	20 880
Q- Facility	49 000	53 941	-4 941	49 000	53 941	-4 941
Správa bytových objektů celkem	386 100	359 966	26 134	389 791	359 966	29 825
Správa nebyt. obj. a staveb dle správců						
Solid	270 883	203 337	67 546	270 883	203 337	67 546
Liga servis	106 300	184 970	-78 670	112 000	184 970	-72 970
Trade Centre Praha	172 086	183 707	-11 621	193 309	183 707	9 602
Sdružení Centra - Austis	5 415	28 279	-22 864	5 415	28 279	-22 864
TSK	500 000	92 151	407 849	800 000	92 151	707 849
Kolektory Praha	225 580	177 282	48 298	225 580	177 282	48 298
Výstaviště Praha	11 541	27 057	-15 516	11 541	27 057	-15 516
Technologie hl.m. Prahy	2 500	0	2 500	34 250	6 814	27 436
Správa nebytových obj. a staveb celkem	1 294 305	896 783	397 522	1 652 978	903 597	749 381
Správa pozemků dle správců						
Acton (správa pozemků)	11 100	63 090	-51 990	11 100	63 090	-51 990
Urbia	11 673	105 000	-93 327	10 536	105 000	-94 464
Správa pozemků celkem	22 773	168 090	-145 317	21 636	168 090	-146 454
Správa - Operátor ICT	10	10	0	10	10	0
Pronájem obj. a poz. v HOM-bez PVS	383 311	42 210	341 101	384 904	42 210	342 694
Pronájem objektů v HOM - PVS	2 188 919	43 000	2 145 919	2 243 642	45 100	2 198 542
Prodej nemovitostí v HOM	270 000	30 000	240 000	270 000	30 000	240 000
Ostatní hospodářská činnost HOM	4 500	1 500	3 000	28 128	1 500	26 628
Hospodářská činnost - odbor OBF	1 628 949	3 700	1 625 249	1 482 816	3 700	1 479 116
Hospodářská činnost - odbor ODO	1 000	0	1 000	1 000	0	1 000
Hosp. činnost - ost. odbory MHMP	28 794	12 294	16 500	28 794	12 294	16 500
Odpisy HIM u komerčně vyuz. objektů	0	969 000	-969 000	0	969 000	-969 000
Odpisy nedobytných pohledávek	0	3 000	-3 000	0	3 000	-3 000
Uplatnění cen při prodeji majetku	300 000	842 000	-542 000	300 000	842 000	-542 000
Tvrba opravných položek	0	33 000	-33 000	0	33 000	-33 000
Rezerva na havárie a nepředvíd. výdaje	0	224 033	-224 033	0	224 033	-224 033
Celkem HČ HMP bez MČ	6 508 661	3 628 586	2 880 075	6 803 699	3 637 500	3 166 199
Daň z příjmu MČ	576 726	576 726	0	576 726	576 726	0
Daň z příjmů vlastního HMP	0	731 324	-731 324	0	785 688	-785 688
Hosp. výsl. po zdanění za HČ vlast. HMP	x	x	2 148 751	x	x	2 380 511

Pozn. Současný plán v sobě zahrnuje přerozdělení finančních prostředků v průběhu 1. pololetí mezi jednotlivými položkami dle aktuálních potřeb při zachování celkového schváleného objemu prostředků

**Úprava rozpočtu vlastního hlavního města Prahy ve vazbě na vlastní zdroje HMP (včetně OPP)**

I. Úprava rozpočtu příjmů vlastního hlavního města Prahy a vrácení dokrytí výdajů na volby v r. 2018 Ministerstvu financí								
Odbor/Organizace	Číslo akce	Účel / Název akce	ODPA	POL	UZ	ORJ	Úprava rozpočtu (v tis. Kč)	(v Kč)
ROZ MHMP	0091641000000	přijetí finančních prostředků - dokrytí výdajů na volby prezidenta ČR Ministerstvem financí za rok 2018	6402	2222	98008	0916	2 301,10	2 301 152,71
ROZ MHMP	0091641000000	přijetí finančních prostředků - dokrytí výdajů na volby do 1/3 Senátu PČR a do zastupitelstev obcí Ministerstvem financí za rok 2018	6402	2222	98187	0916	4 987,30	4 987 229,10
Praha - Královice	0091641000035	vrátka dotace poskytnuté MČ MHP na volby do 1/3 Senátu PČR a do zastupitelstev obcí v roce 2018	6330	4137	98187	0916	0,30	283,00
Praha - Královice	0091641000035	vrátka dotace poskytnuté MČ HMP na volbu prezidenta ČR v roce 2018	6330	4137	98008	0916	0,80	767,00
ROZ MHMP	0091641000000	vrátka dokrytí výdajů na volby do 1/3 Senátu PČR a do zastupitelstev obcí v r. 2018 Ministerstvu financí	6402	2222	98187	0916	-0,30	-283,00
ROZ MHMP	0091641000000	vrátka dokrytí výdajů na volbu prezidenta ČR v r. 2018 Ministerstvu financí	6402	2222	98008	0916	-0,80	-767,00
		<b>C e l k e m</b>					<b>7 288,40</b>	<b>7 288 381,81</b>

**Úprava rozpočtu tř. 8 - financování (DAL)**

Odbor/Organizace	Číslo akce	Účel / Název akce	ODPA	POL	UZ	ORJ	Úprava rozpočtu (v tis. Kč)
ROZ MHMP	0091641000000	zvýšení tř. 8 - financování - finanční vypořádání volby prezidenta ČR za r. 2018 Ministerstvem financí	0000	8115	98008	0916	2 301,10
ROZ MHMP	0091641000000	zvýšení tř. 8 - financování - finanční vypořádání voleb do 1/3 Senátu PČR a do zastupitelstev obcí Ministerstvem financí za rok 2018	0000	8115	98187	0916	4 987,30
		<b>C e l k e m</b>					<b>7 288,40</b>

**Úprava rozpočtu vlastního hlavního města Prahy ve vazbě na vlastní zdroje HMP (včetně OPP)**

Úprava rozpočtu příjmů - pol. 4137 - vratky dotace od MČ HMP (strana MD)								
Městská část/ Odbor	ORG	Účel / Název akce	ODPA	POL	UZ	ORJ	Úprava rozpočtu (v tis. Kč)	Částka  (v Kč)
Praha 8	0091642000008	vratka dotace poskytnuté na primární prevenci v r. 2018	6330	4137	115	1016	53,5	53 500,00
Praha 13	0091641000013	vratka dotace poskytnuté na ZOZ v r. 2018	6330	4137	81	0916	24,0	24 020,00
		<b>Celkem</b>					<b>77,5</b>	<b>77 520,00</b>

Úprava rozpočtu příjmů včetně tř. 8 - financování (strana DAL)							
Odbor/Organizace	Číslo akce	Účel / Název akce	ODPA	POL	UZ	ORJ	Úprava rozpočtu (v tis. Kč)
ROZ MHMP	0091642000000	navýšení tř. 8 - financování - vratka dotace poskytnuté v r. 2018	0000	8115	00	1016	53,5
ROZ MHMP	0091642000000	navýšení tř. 8 - financování - vratka dotace poskytnuté v r. 2018	0000	8115	00	1016	24,0
		<b>Celkem</b>					<b>77,5</b>



**Zpráva o plnění rozpočtu hl. m. Prahy za 1. pololetí 2019**

**DŮVODOVÁ ZPRÁVA**

**ČÁST I.**

(Hlavní město Praha celkem)

## Seznam použitých zkratk:

EHP	Evropský hospodářský prostor
EHP/Norska	Finanční mechanismus EHP Norsko
FRR	Fond rezerv a rozvoje
FÚ	Finanční úřad
FS EU	Fond solidarity Evropské unie
FV	Finanční vypořádání
HZS	Hasičský záchranný sbor
MČ	Městské části hlavního města Prahy
MF	Ministerstvo financí
MK	Ministerstvo kultury
MMR	Ministerstvo pro místní rozvoj
MPSV	Ministerstvo práce a sociálních věcí
MŠMT	Ministerstvo školství, mládeže a tělovýchovy
MV	Ministerstvo vnitra
MZ	Ministerstvo zemědělství
MZdr	Ministerstvo zdravotnictví
MŽP	Ministerstvo životního prostředí
SFDI	Státní fond dopravní infrastruktury
SFRB	Státní fond rozvoje bydlení
SFŽP	Státní fond životního prostředí
OPVVV	Operační program Výzkum, věda a vzdělávání
OPPPR	Operační program Praha – pól růstu
ORJ	Organizační jednotka (kapitola)
PID	Pražská integrovaná doprava
PIS	Pražská informační služba – Prague City Tourism
PO	Příspěvkové organizace
RHMP	Rada hl. m. Prahy
RMČ	Rada městské části hl. m. Prahy
RS	Rozpočet schválený
RU	Rozpočet upravený
SR	Státní rozpočet
ZHMP	Zastupitelstvo hl. m. Prahy
ZMČ	Zastupitelstvo městské části hl. m. Prahy

## Vysvětlivky:

kapitola 01	- Rozvoj obce
kapitola 02	- Městská infrastruktura
kapitola 03	- Doprava
kapitola 04	- Školství, mládež a sport
kapitola 05	- Zdravotnictví a sociální oblast
kapitola 06	- Kultura a cestovní ruch
kapitola 07	- Bezpečnost
kapitola 08	- Hospodářství
kapitola 09	- Vnitřní správa
kapitola 10	- Pokladní správa

**I. Hlavní město Praha celkem**

1. Úvod	1
2. Příjmy	4
3. Výdaje	7
4. Financování	14
5. Vybrané ekonomické údaje	15
Účelové prostředky státního rozpočtu poskytnuté hl. m. Praze v průběhu 1. pololetí 2019	
6. Tabulkové přílohy	21
6.1. Bilance příjmů a výdajů rozpočtu k 30. 6. 2019 za hl. m. Prahu celkem	
6.2. Rozbor příjmů, výdajů a financování podle rozpočtových kapitol za hl. m. Prahu celkem	

# I. Hlavní města Praha celkem

## 1. Úvod

Hospodaření hlavního města Prahy jako celku (obce i kraje současně) skončilo k 30. 6. 2019 přebytkem ve výši 8 655 088,86 tis. Kč. Tato úspora vznikla plněním celkových výdajů na 40,24 % rozpočtu upraveného (běžné výdaje byly plněny na 49,93 % RU a kapitálové výdaje pouze na 16,21 % RU) a příjmů na 57,78 % RU.

Přehled o celkovém hospodaření hlavního města Prahy jako celku dle základních ukazatelů je uveden v následující tabulce a grafu:

v tis. Kč

	RS	RU k 30.6.2019	Skutečnost k 30.6.2019	% plnění k RU	Skutečnost k 30.6.2018	Skutečnost k 30.6.2017
<b>Příjmy</b>	<b>65 175 958,10</b>	<b>83 390 775,60</b>	<b>48 180 661,99</b>	<b>57,78</b>	<b>45 264 931,57</b>	<b>39 282 747,97</b>
z toho: <b>daňové</b>	60 072 584,40	60 074 029,70	31 611 669,72	52,62	29 570 820,26	26 279 552,26
<b>nedaňové</b>	732 863,00	1 320 578,80	1 449 855,96	109,79	2 566 302,18	1 774 017,77
<b>kapitálové</b>	16 195,00	17 571,70	8 463,10	48,16	23 046,73	27 496,30
<b>přijaté transfery:</b>	4 354 315,70	21 978 595,40	15 110 673,21	68,75	13 104 762,40	11 201 681,64
- transfery ze st.rozp.	1 075 508,60	18 540 363,00	13 995 891,61	75,49	11 384 681,46	9 458 645,81
- transfery od obcí	1 140,00	1 763,80	859,19	48,71	1 014,74	964,06
- přev.z vl. fond hosp.čin.	3 277 667,10	3 435 650,70	1 111 946,12	32,36	1 718 816,11	1 741 848,09
-ze zahraničí		817,90	1 976,29	241,63	250,09	223,68
<b>Výdaje</b>	<b>86 762 859,40</b>	<b>98 214 272,20</b>	<b>39 525 573,13</b>	<b>40,24</b>	<b>35 588 392,66</b>	<b>31 481 555,51</b>
z toho: <b>běžné</b>	63 120 463,70	70 015 264,80	34 955 579,04	49,93	29 925 675,00	27 520 895,75
<b>kapitálové</b>	23 642 395,70	28 199 007,40	4 569 994,09	16,21	5 662 717,66	3 960 659,76
<b>Rozdíl příjmů a výdajů</b>	<b>-21 586 901,30</b>	<b>-14 823 496,60</b>	<b>8 655 088,86</b>		<b>9 676 538,91</b>	<b>7 801 192,46</b>

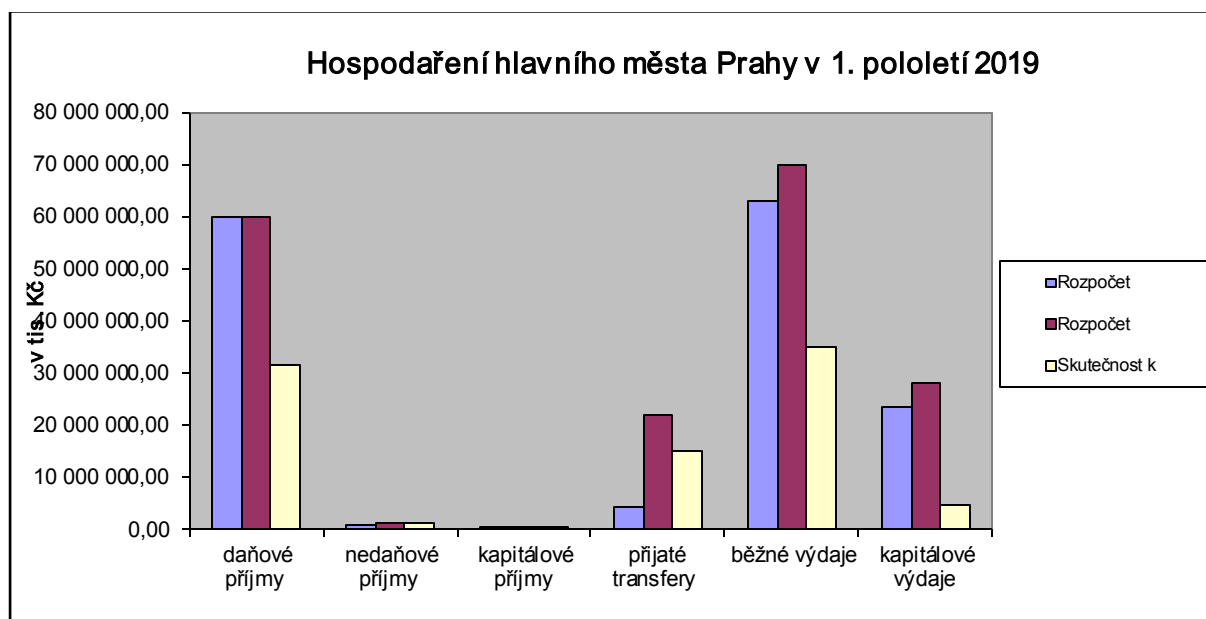

Rozpočet vlastního hlavního města Prahy na rok 2019 a rozpočtový výhled do roku 2024 byl odsouhlasen RHMP usnesením č. 2966 ze dne 27. 11. 2018 a na základě zákona č. 250/2000 Sb., o rozpočtových pravidlech územních rozpočtů, ve znění pozdějších předpisů, a vyhlášky č. 442/2006 Sb., ve znění pozdějších předpisů, byl návrh rozpočtu vlastního hlavního města Prahy na rok 2019 zveřejněn na úřední desce MHMP a současně na portálu hlavního města Prahy. ZHMP svým usnesením č. 2/18 ze dne 13. 12. 2018 schválilo rozpočet vlastního hlavního města Prahy na rok 2019 a rozpočtový výhled do roku 2024.

Rozpočet vlastního hlavního města Prahy na rok 2019 upraven usnesením RHMP č. 188 ze dne 18. 2. 2019 a ZHMP č. 4/18 ze dne 28. 2. 2019 v souvislosti s přijetím zákona č. 336/2018 Sb., o státním rozpočtu České republiky na rok 2019. Na základě této skutečnosti došlo k navýšení rozpočtu příjmů vlastního hlavního města Prahy na rok 2019 o transfer ze státního rozpočtu ve výši 1 075 508,60 tis. Kč za současného snížení třídy 8 – financování (dočasná náhrada tohoto transferu z vlastních zdrojů).

Rozpočet hlavního města Prahy na rok 2019 a střednědobý výhled rozpočtu hlavního města Prahy do roku 2024 byl schválen Zastupitelstvem HMP usnesením č. 8/51 ze dne 20. 6. 2019. Bylo konstatováno, že bylo schváleno 58 dílčích rozpočtů a střednědobých výhledů rozpočtů do roku 2024, z toho 57 dílčích rozpočtů hl. m. Prahy na rok 2019 a střednědobých výhledů rozpočtu do roku 2024 bylo schváleno Zastupitelstvy městských částí.

**Příjmy** hlavního města Prahy byly schváleny ve výši 65 175 958,10 tis. Kč, upraveny k 30. 6. 2019 o 18 214 817,50 tis. Kč na 83 390 775,60 tis. Kč a ve skutečnosti dosáhly výše 48 180 661,99 tis. Kč (plnění na 57,78 % RU). Tento výsledek byl ovlivněn především přijatými transfery ze státního rozpočtu včetně dopředu zaslányými transfery pro školy a školská zařízení na období prázdnin; a státních fondů. Prostřednictvím rezortního ministerstva MŠMT došlo k navýšení rozpočtových příjmů zejména o transfer na přímé náklady na vzdělání ve výši 9 793 513,51 tis. Kč, transfer pro soukromé školy ve výši 948 820,60 tis. Kč, v rámci OP Výzkum, vývoj a vzdělávání transfer ve výši 151 954,16 tis. Kč. Podrobný přehled přijatých transferů ze státního rozpočtu a státních fondů je v kapitole 5 této Důvodové zprávy. Rovněž došlo k navýšení finančních zdrojů v oblasti nedaňových příjmů.

Od roku 2015 transfery poskytnuté ze státního rozpočtu a státních fondů městským částem hlavního města Prahy navyšují příjmy vlastního hlavního města Prahy. Poskytnutí těchto finančních prostředků příslušným městským částem hl. m. Prahy se děje prostřednictvím výdajové položky 5347 (převody mezi hl. m. Prahou a městskými částmi – výdaje). Rovněž i finanční prostředky poskytnuté městským částem hl. m. Prahy z rozpočtu hl. m. Prahy již nejsou uvedeny zápornou hodnotou na položce příjmové u rozpočtu vlastního hl. m. Prahy, ale stávají se výdaji a finanční prostředky jsou převáděny městským částem hlavního města Prahy položkou 5347. Naopak příjmy od městských částí se realizují pomocí příjmové položky 4137 (převody mezi hlavním městem Prahou a městskými částmi – příjmy). Obě tyto položky patří mezi položky konsolidační, které se na úrovni hlavního města Prahy jako celku eliminují. Z tohoto důvodu rozpočet hlavního města Prahy jako celku není prostý součet 58 dílčích rozpočtů.

**Výdaje** hlavního města Prahy jako celku byly schváleny ve výši 86 762 859,40 tis. Kč a zvýšeny během sledovaného období o 11 451 412,80 tis. Kč na 98 214 272,20 tis. Kč. Čerpání celkových výdajů ve výši 39 525 573,13 tis. Kč odpovídá 40,24 % RU. Z toho připadá na běžné výdaje částka ve výši 34 955 579,04 tis. Kč (plnění na 49,93 % RU) a na kapitálové výdaje částka 4 569 994,09 tis. Kč (plnění na 16,21 % RU).

Nejvyššího čerpání ve sledovaném období roku 2019 dosahují celkové výdaje v kapitole 04 – Školství, mládež a sport (13 852 685,95 tis. Kč; 51,92 % RU), běžné výdaje v kapitole 04 dosahují výše 12 756 450,06 tis. Kč (59,62 % RU) a kapitálové výdaje v kapitole 04 1 096 235,89 tis. Kč (20,74 % RU).

Úpravy rozpočtu hlavního města Prahy jako celku v oblasti příjmů a výdajů měly rovněž dopad na třídu 8 – financování. Do plánované výše schodku rozpočtu hospodaření hlavního města Prahy byly např. tak jako v letech minulých zahrnuty nevyčerpané finanční prostředky z let minulých či náhrada přijatého transferu z MŠMT. Po úpravách došlo právě ke změně výše plánovaného schodku, tj. o snížení ve výši 6 763 404,70 tis. Kč. V upraveném rozpočtu k 30. 6. 2019 se jedná o schodek ve výši 14 823 496,60 tis. Kč. Na tento výsledek měl vliv zejména přijatý transfer ze státního rozpočtu pro oblast školství, kterým byly nahrazeny dočasně volné zapojené finanční zdroje, a splátka půjček. Dále došlo k navýšení v oblasti daňových a nedaňových příjmů a k nižšímu čerpání celkových výdajů, zejména kapitálových.



## 2. Příjmy

Příjmy hlavního města Prahy jako celku v upraveném rozpočtu k 30. 6. 2019 byly rozpočtovány ve výši 83 390 775,60 tis. Kč, plněny do výše 48 180 661,99 tis. Kč, tj. na 57,78 % RU. Plnění jednotlivých příjmů je uvedeno v následující tabulce a grafu:

	Rozpočet schválený	Rozpočet upravený k 30.6.2019	Skutečnost k 30.6.2019	% plnění k RU	Skutečnost k 30.6.2018	Skutečnost k 30.6.2017
<b>Příjmy</b>	<b>65 175 958,10</b>	<b>83 390 775,60</b>	<b>48 180 661,99</b>	<b>57,78</b>	<b>45 264 931,57</b>	<b>39 282 747,97</b>
z toho: <b>daňové</b>	60 072 584,40	60 074 029,70	31 611 669,72	52,62	29 570 820,26	26 279 552,26
<b>nedaňové</b>	732 863,00	1 320 578,80	1 449 855,96	109,79	2 566 302,18	1 774 017,77
<b>kapitálové</b>	16 195,00	17 571,70	8 463,10	48,16	23 046,73	27 496,30
<b>přijaté transfery:</b>	4 354 315,70	21 978 595,40	15 110 673,21	68,75	13 104 762,40	11 201 681,64
- transfery ze st. rozp.	1 075 508,60	18 540 363,00	13 995 891,61	75,49	11 384 681,46	9 458 645,81
- transfery od obcí	1 140,00	1 763,80	859,19	48,71	1 014,74	964,06
- přev.z v.l.fond.hosp.čin.	3 277 667,10	3 435 650,70	1 111 946,12	32,36	1 718 816,11	1 741 848,09
-ze zahraničí		817,90	1 976,29	241,63	250,09	223,68
<b>Výdaje</b>	<b>86 762 859,40</b>	<b>98 214 272,20</b>	<b>39 525 573,13</b>	<b>40,24</b>	<b>35 588 392,66</b>	<b>31 481 555,51</b>
z toho: <b>běžné</b>	63 120 463,70	70 015 264,80	34 955 579,04	49,93	29 925 675,00	27 520 895,75
<b>kapitálové</b>	23 642 395,70	28 199 007,40	4 569 994,09	16,21	5 662 717,66	3 960 659,76
<b>Rozdíl příjmů a výdajů</b>	<b>-21 586 901,30</b>	<b>-14 823 496,60</b>	<b>8 655 088,86</b>		<b>9 676 538,91</b>	<b>7 801 192,46</b>

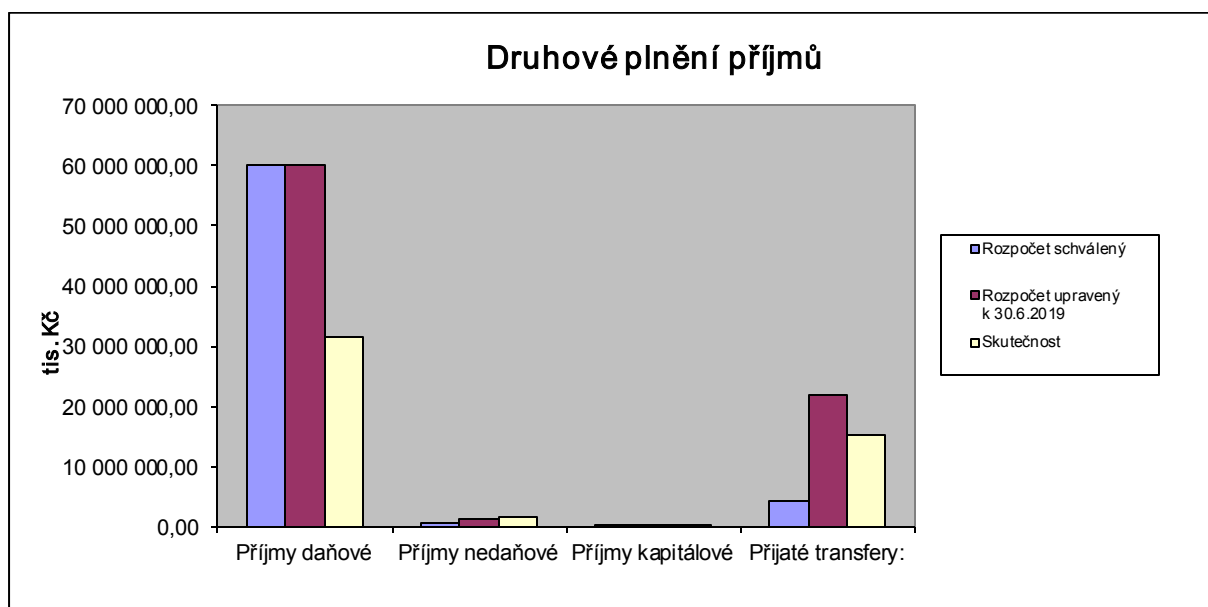

Významnými příjmy hlavního města Prahy jako celku jsou příjmy daňové, které jsou převáděny finančními úřady. Tyto příjmy jsou děleny na daňové příjmy kraje a daňové příjmy obce. Daňové příjmy převáděné finančními úřady hlavního města Prahy jako kraje dosáhly k 30. 6. 2019 výše 1 129 500,23 tis. Kč, což odpovídá 54,83 % RU, tj. o 99 500,23 tis. Kč více než bylo na I. pololetí plánováno. Daňové příjmy hlavního města Prahy jako obce dosáhly výše 27 635 284,94 tis. Kč (plnění na 49,99 % RU, přijato o 5 915,56 tis. Kč méně

než bylo plánováno). Daňové příjmy hlavního města Prahy jako celku, které nebyly převáděny finančními úřady, dosáhly výše 2 846 884,55 tis. Kč (104,22 % RU, přijato o 1 481 070,20 tis. Kč více).

Dalším významným zdrojem příjmů hlavního města Prahy jako celku jsou přijaté transfery ve výši 15 110 673,21 tis. Kč s plněním na 68,75 % RU. Tvoří 31,36 % z celkového objemu skutečných příjmů hlavního města Prahy jako celku. Jedná se především o přijaté transfery ze státního rozpočtu a státních fondů (13 995 891,61 tis. Kč) a převody z vlastních fondů hospodářské (podnikatelské) činnosti (1 111 946,12 tis. Kč).

### Příjmy daňové

v tis. Kč

Příjmy daňové	RS	RU k 30.6.2019	Skutečnost k 30.6.2019	% plnění k RU	Skutečnost k 30.6.2018	Skutečnost k 30.6.2017
Daně z příjmů fyzických osob	16 440 000,00	16 440 000,00	8 147 017,10	49,56	7 133 713,27	6 272 389,43
Daně z příjmů práv. osob	12 470 000,00	12 470 000,00	7 283 184,00	58,41	7 117 434,94	6 402 636,96
Daň z přidané hodnoty	28 000 000,00	28 000 000,00	14 137 159,60	50,49	13 341 482,78	11 516 292,86
Popl.a odvody v oblasti živ. ot. prostředí	690 045,50	690 045,50	363 010,92	52,61	365 173,57	361 901,16
Místní popl.z vybr.čin. a služeb	657 757,90	659 088,20	374 496,00	56,82	358 398,14	331 744,06
Ost.odvody z vybr.čin. a služeb	1 887,50	1 887,50	1 219,89	64,63	1 156,43	7,55
Správní poplatky	480 607,50	480 607,50	252 926,93	52,63	260 892,14	293 813,35
Daně,poplatky a peněž.plněnív obl.hazard. her	500 000,00	500 000,00	376 317,93	75,26	371 703,90	455 367,16
Daně z majetku	832 286,00	832 401,00	676 337,35	81,25	620 865,08	645 399,73
<b>c e l k e m</b>	<b>60 072 584,40</b>	<b>60 074 029,70</b>	<b>31 611 669,72</b>	<b>52,62</b>	<b>29 570 820,25</b>	<b>26 279 552,26</b>

Příjmy daňové hlavního města Prahy jako celku dosáhly k 30. 6. 2019 výše 31 611 669,72 tis. Kč, plnění odpovídalo 52,62 % RU. Na celkovém plnění daňových příjmů se největším objemem podílí daň z přidané hodnoty v celkové výši 14 137 159,60 tis. Kč, která činí 44,72 % z celkových daňových příjmů ve skutečnosti. Plnění odpovídá 50,49 % RU. Dalším významným daňovým příjmem jsou daně z příjmů fyzických osob ve výši 8 147 017,10 tis. Kč s plněním na 49,56 % RU (o 72 982,90 tis. Kč méně než bylo plánováno). Třetím významným daňovým příjmem jsou daně z příjmů právnických osob, které k 30. 6. 2019 dosáhly výše 7 283 184,00 tis. Kč s plněním na 58,41 % RU (více o 1 048 184,00 tis. Kč).

### Příjmy nedaňové

v tis. Kč

Příjmy nedaňové	RS	RU k 30.6.2019	Skutečnost k 30.6.2019	% plnění k RU	Skutečnost k 30.6.2018	Skutečnost k 30.6.2017
Příjmy z vlast. činnosti	12 974,70	55 328,80	98 617,83	178,24	92 708,03	86 909,93
Odvody přebyt.org.s přímým vztahem	62 322,60	90 566,20	43 202,91	47,70	44 687,00	40 147,54
Příjmy z pronájmu majetku	497,00	497,00	808,09	162,59	367,55	224,23
Příjmy z úroků a real.fin.maj.	299 567,70	302 659,70	500 101,43	165,24	833 617,88	969 493,28
Přijaté sankční platby	323 569,20	331 371,20	266 156,41	80,32	189 384,06	178 713,25
Přivratky transf. a ost.př. z fin.vyp.před.let	4 211,70	422 791,70	358 661,55	84,83	479 709,83	361 427,02
Příjmy z prodeje krát.a drob.dl.majetku			120,56		22,07	1,87
Ostatní nedaňové příjmy	20 709,80	105 606,20	174 575,00	165,31	921 719,73	131 682,50
Příjmy z využ.výhrad. práv k přírod.zdroj.					503,03	926,90
Přijaté splátky půjčených prostředků	9 010,30	11 758,00	7 612,17	64,74	3 583,00	4 491,25
<b>c e l k e m</b>	<b>732 863,00</b>	<b>1 320 578,80</b>	<b>1 449 855,95</b>	<b>109,79</b>	<b>2 566 302,18</b>	<b>1 774 017,77</b>

Nedaňové příjmy tvoří ve skutečnosti 3,01 % z celkového objemu skutečných příjmů hlavního města Prahy jako celku. Celkově dosáhly tyto příjmy 1 449 855,96 tis. Kč s plněním na 109,79 % RU. Objemově nejvyšší částku tvoří příjmy z úroků a realizace finančního majetku (500 101,43 tis. Kč, 165,24 % RU). Dalšími objemově důležitými nedaňovými příjmy byly přijaté vratky transferů a ostatních příjmů z finančního vypořádání předchozích let ve výši 358 661,55 tis. Kč s plněním na 84,83 % RU.

### Kapitálové příjmy

v tis. Kč

Kapitálové příjmy	RS	RU k 30.6.2019	Skutečnost k 30.6.2019	% plnění k RU	Skutečnost k 30.6.2018	Skutečnost k 30.6.2017
Příjmy z prod.dlouhodob.majetku(krom.drob.)	232,00	232,00	622,90	268,49		306,30
Ostatní kapitálové příjmy	15 963,00	17 339,70	7 840,20	45,22	23 046,73	27 190,00
Příjmy z prodeje akcií a majetkových podílů						
<b>c e l k e m</b>	<b>16 195,00</b>	<b>17 571,70</b>	<b>8 463,10</b>	<b>48,16</b>	<b>23 046,73</b>	<b>27 496,30</b>

Kapitálové příjmy se ve skutečnosti podílejí na celkových příjmech hlavního města Prahy jako celku ani ne 1 %.

### Přijaté transfery

v tis. Kč

Přijaté transfery	RS	RU k 30.6.2019	Skutečnost k 30.6.2019	% plnění k RU	Skutečnost k 30.6.2018	Skutečnost k 30.6.2017
Neinv.est. transfery ze stát.rozp.	1 075 508,60	18 480 965,60	13 646 133,00	73,84	11 284 790,47	9 417 335,21
Neinv.est. transfery od obcí	1 140,00	1 763,80	859,19	48,71	1 014,74	964,06
Ost.neinv .přijaté tr. od rozp.územní úrovně						
Převody z v.l.fondů hosp.(podnikatelské) čin.	3 277 667,10	3 435 650,70	1 111 946,12	32,36	1 718 816,11	1 741 848,09
Neinv .přijaté transfery ze zahraničí		817,90	1 976,29	241,63	250,09	223,68
Neinv .přijaté transfery ze st.finančních aktiv						
Inv.est. transfery ze stát.rozp.		59 397,40	349 758,61	588,84	99 890,99	41 310,60
Inv.est.transfery od veř.rozp.územní úrovně						
Inv .přijaté transfery ze zahraničí						
Inv .přijaté transfery ze st.finančních aktiv						
<b>c e l k e m</b>	<b>4 354 315,70</b>	<b>21 978 595,40</b>	<b>15 110 673,21</b>	<b>68,75</b>	<b>13 104 762,40</b>	<b>11 201 681,64</b>

Druhým nejdůležitějším zdrojem příjmů hlavního města Prahy jako celku po příjmech daňových jsou přijaté transfery včetně převodů z vlastních fondů hospodářské (podnikatelské) činnosti, které z metodického hlediska patří do této skupiny. Přijaté transfery k 30. 6. 2019 dosáhly výše 15 110 673,21 tis. Kč, což odpovídá plnění na 68,75 % RU. Na celkových příjmech ve skutečnosti se přijaté transfery podílejí 31,36 %. Největší objem z přijatých transferů tvoří neinvestiční transfery ze státního rozpočtu a státních fondů (90,32 %). Svou roli rovněž hrají i převody z vlastních fondů hospodářské (podnikatelské) činnosti, které byly k 30. 6. 2019 uskutečněny do výše 1 111 946,12 tis. Kč s plněním na 32,36 % RU. Nejvyšší částku v rámci upraveného rozpočtu tvoří přijatý transfer z MŠMT na úhradu výdajů na vzdělávání.

Bližší údaje o poskytnutých transferech jsou uvedeny v bodě 5 této Důvodové zprávy.

### 3. Výdaje

Výdaje hlavního města Prahy jako celku byly ve schváleném rozpočtu na rok 2019 rozpočtovány ve výši 86 762 859,40 tis. Kč a v průběhu sledovaného období navýšeny o 11 451 412,80 tis. Kč, z toho běžné výdaje byly navýšeny o 6 894 801,10 tis. Kč a kapitálové výdaje o 4 556 611,70 tis. Kč. Upravený rozpočet celkových výdajů hlavního města Prahy jako celku k 30. 6. 2019 činil 98 214 272,20 tis. Kč (běžných výdajů 70 015 264,80 tis. Kč a výdajů kapitálových 28 199 007,40 tis. Kč). Bližší specifikace navýšení rozpočtu výdajů hlavního města Prahy jako celku je uvedena v tabulce „Rozbor příjmů, výdajů a financování podle jednotlivých kapitol“ v části 6 Důvodové zprávy I. Zdrojem krytí tohoto celkového navýšení výdajů byly zejména transfery ze státního rozpočtu a státních fondů poskytnuté hlavnímu městu Praze prostřednictvím MF, rezortních ministerstev a státních fondů a finanční prostředky z úspory hospodaření.

Skutečné čerpání celkových výdajů k 30. 6. 2019 dosáhlo výše 39 525 640,26 tis. Kč, což odpovídá plnění na 40,24 % RU. Následující tabulka udává přehled o plnění celkových výdajů v jednotlivých kapitolách. Největší čerpání celkových výdajů je v kapitole 04 – Školství, mládež a sport (27,17 % z celkového objemu RU a 35,05 % z celkového objemu skutečných výdajů) a v kapitole 03 – Doprava (29,19 % z celkového objemu RU a 30,88 % z celkového objemu skutečných výdajů). Lze konstatovat, že i v letech minulých bylo nejvyšší čerpání celkových výdajů ve stejných kapitolách.

v tis. Kč

Kapitola (ORJ)	RS	RU k 30.6.2019	RU % z celku	Skutečnost k 30.6.2019	Skuteč. % z celku	% plnění RU	Skutečnost k 30.6.2018	Skutečnost k 30.6.2017
01	649 551,60	1 754 770,20	1,79	356 533,54	0,90	20,32	573 236,69	348 495,28
02	3 796 269,80	6 271 454,20	6,39	1 844 134,26	4,67	29,41	2 436 835,64	2 664 544,33
03	22 589 442,90	28 671 798,00	29,19	12 207 038,00	30,88	42,58	11 294 640,30	10 564 600,12
04	19 503 299,40	26 681 499,10	27,17	13 852 685,95	35,05	51,92	10 291 984,58	8 952 862,39
05	3 809 250,70	6 735 552,80	6,86	3 294 258,18	8,33	48,91	3 036 715,53	2 404 875,85
06	2 442 707,20	3 292 655,80	3,35	1 438 586,01	3,64	43,69	1 345 584,14	1 197 710,83
07	2 872 084,80	3 801 986,00	3,87	1 155 231,15	2,92	30,38	1 110 116,99	1 111 563,47
08	1 825 675,50	4 539 901,50	4,62	1 122 746,28	2,84	24,73	1 408 539,86	847 946,46
09	12 095 712,60	12 705 245,60	12,94	3 533 058,38	8,94	27,81	3 372 909,55	2 854 585,38
10	17 178 864,90	3 759 409,00	3,83	721 368,51	1,83	19,19	717 829,42	534 371,44
<b>Celkem</b>	<b>86 762 859,40</b>	<b>98 214 272,20</b>	<b>100,00</b>	<b>39 525 640,26</b>	<b>100,00</b>	<b>40,24</b>	<b>35 588 392,70</b>	<b>31 481 555,55</b>

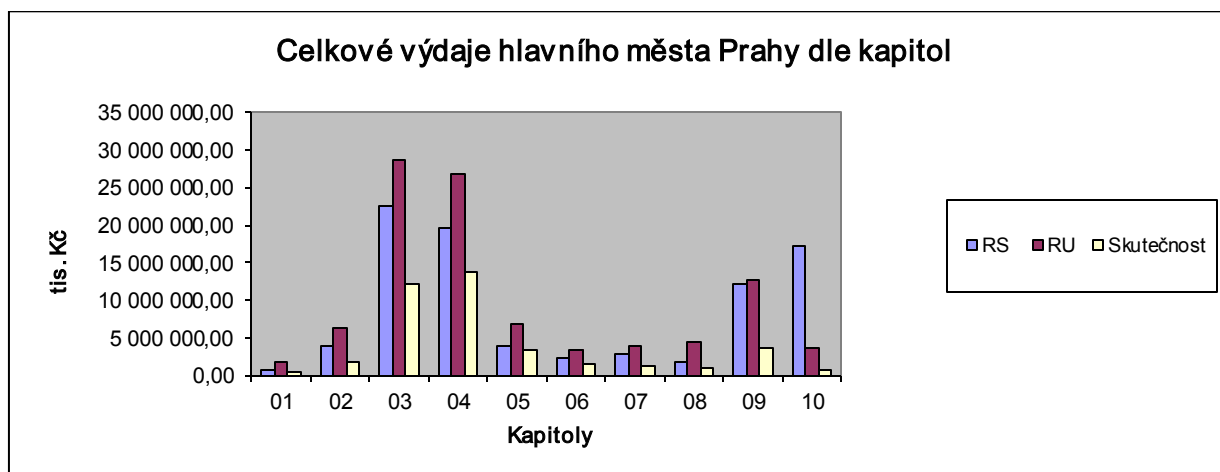

Podíl jednotlivých kapitol na celkových výdajích vRU a ve skutečnosti k 30. 6. 2019 je zobrazen následujícími grafy:

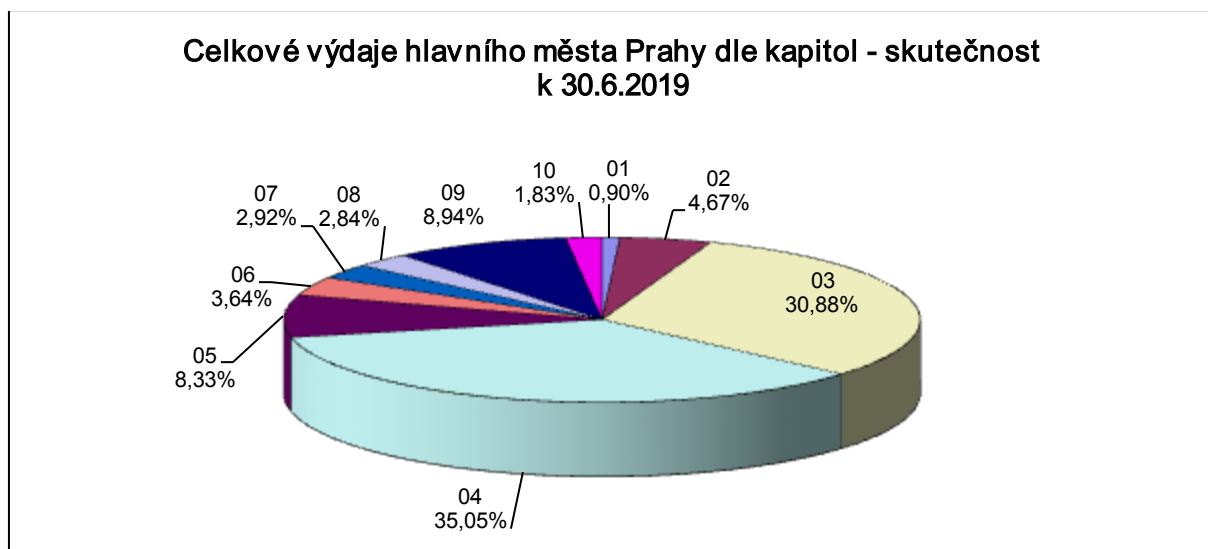
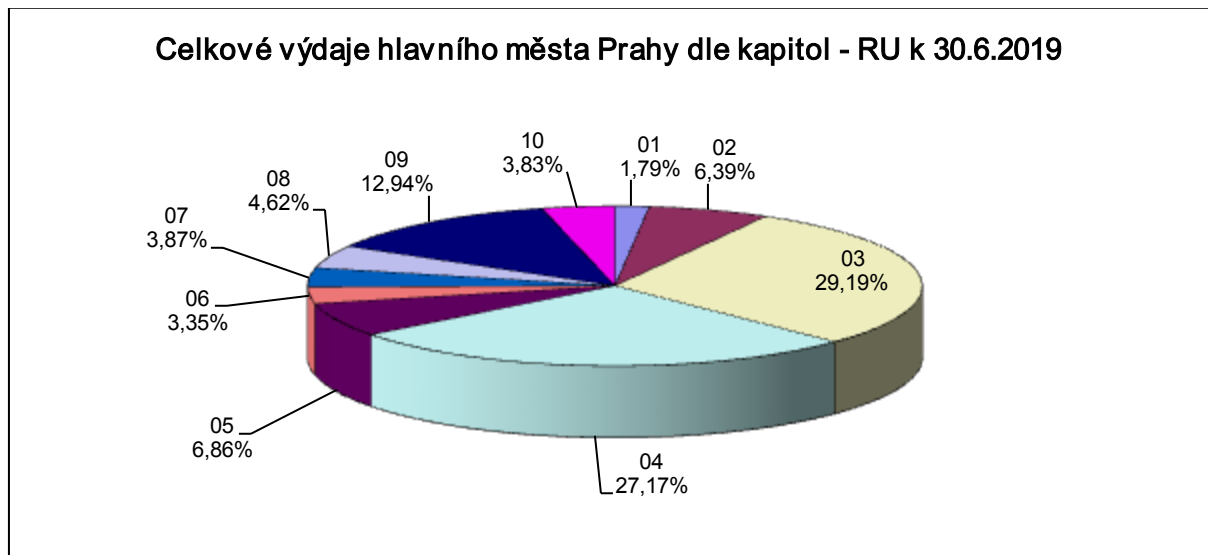

## Běžné výdaje

Rozpočet běžných výdajů, který byl schválen pro hlavní město Prahu jako celek na rok 2019 ve výši 63 120 463,70 tis. Kč, byl k 30. 6. 2019 navýšen o 6 894 801,10 tis. Kč, tj. na 70 015 264,80 tis. Kč. Ve sledovaném období byly běžné výdaje čerpány do výše 34 955 646,18 tis. Kč, tj. na 49,93 % RU. Z celkových výdajů hlavního města Prahy jako celku představuje tato částka 88,44 %.

Největšího objemu dosahují běžné výdaje v kapitole 04 – Školství, mládež a sport (12 756 450,06 tis. Kč, plnění na 59,62 % RU) a v kapitole 03 – Doprava (11 030 833,82 tis. Kč, plnění na 50,55 % RU). Naopak nejnižší čerpání běžných výdajů vykazují kapitoly 01 – Rozvoj obce (216 230,06 tis. Kč, plnění na 41,22 % RU) a 08 – Hospodářství (320 411,00 tis. Kč, plnění na 32,12 % RU).

Podrobné čerpání běžných výdajů je popsáno v komentářích k výdajům jednotlivých kapitol v části II a III Důvodové zprávy.

Přehled běžných výdajů (RS, RU a skutečnost k 30. 6. 2019 a pro srovnání skutečnost k 30. 6. 2018 a k 30. 6. 2017) podle jednotlivých kapitol udává následující tabulka:

v tis. Kč

Kapitola (ORJ)	RS	RU	RU	Skutečnost k 30.6.2019	% plnění	Skutečnost k 30.6.2018	Skutečnost k 30.6.2017
		k 30.6.2019	% z celku		RU		
01	506 454,70	524 598,00	0,75	216 230,06	41,22	191 865,19	148 327,06
02	3 193 184,00	3 468 493,50	4,95	1 436 323,77	41,41	1 403 670,64	1 330 446,34
03	21 295 588,50	21 821 640,10	31,17	11 030 833,82	50,55	10 169 017,57	10 221 365,10
04	17 078 967,20	21 397 080,50	30,56	12 756 450,06	59,62	9 136 317,03	8 041 730,70
05	3 405 481,50	5 225 615,90	7,46	2 969 719,14	56,83	2 632 194,19	2 214 146,00
06	2 273 130,10	2 328 223,70	3,33	1 234 957,55	53,04	1 223 512,54	1 104 648,01
07	2 796 711,80	2 932 220,80	4,19	1 025 145,74	34,96	963 301,04	964 174,04
08	990 837,60	997 648,20	1,42	320 411,00	32,12	382 499,79	342 996,08
09	9 093 773,90	9 128 481,30	13,04	3 246 864,96	35,57	3 106 835,54	2 619 531,38
10	2 486 334,40	2 191 262,80	3,13	718 710,08	32,80	716 471,50	533 531,08
<b>Celkem</b>	<b>63 120 463,70</b>	<b>70 015 264,80</b>	<b>100,00</b>	<b>34 955 646,18</b>	<b>49,93</b>	<b>29 925 685,03</b>	<b>27 520 895,79</b>

Porovnání skutečného čerpání běžných výdajů hlavního města Prahy jako celku k 30. 6. 2019 se schváleným a upraveným rozpočtem dle jednotlivých kapitol znázorňuje následující graf:

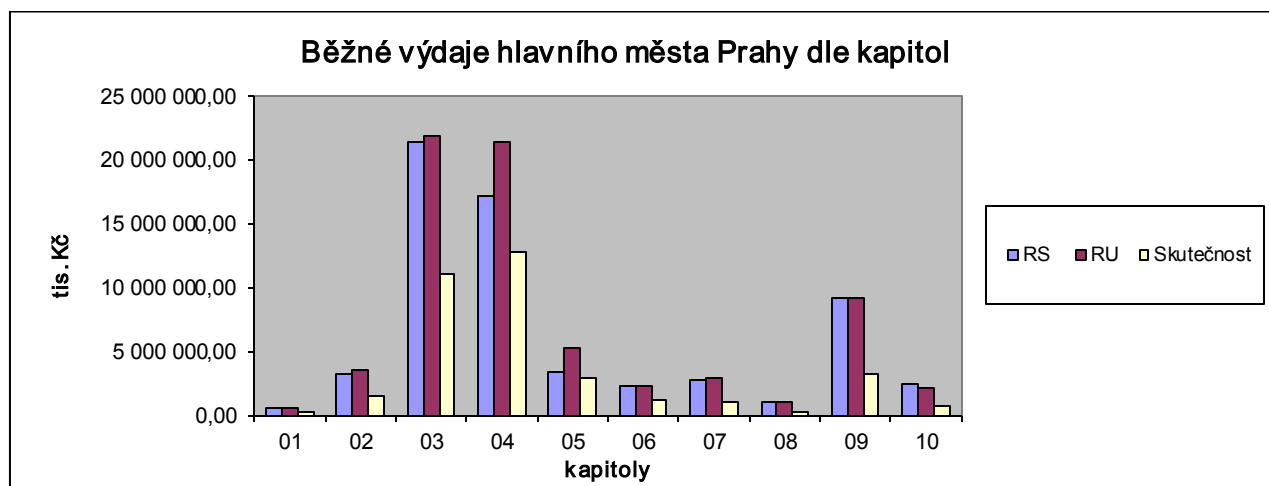



Podíl jednotlivých kapitol běžných výdajů v upraveném rozpočtu a ve skutečnosti k 30. 6. 2019 je zobrazen následujícími grafy:

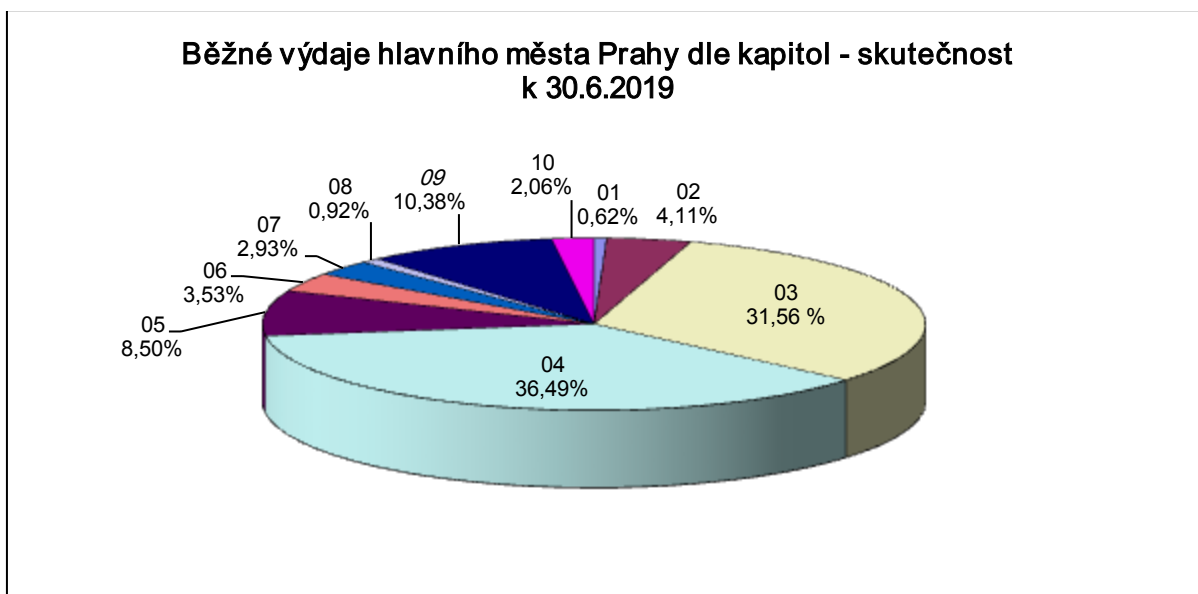
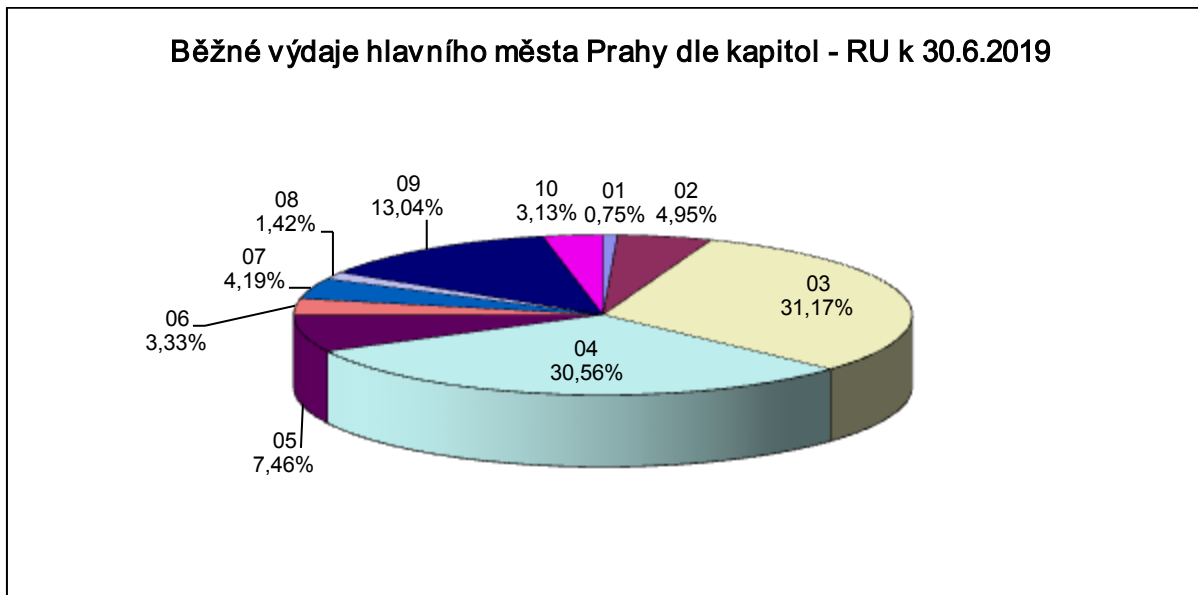

## Kapitálové výdaje

Rozpočet kapitálových výdajů, který byl schválen pro hlavní město Prahu jako celek na rok 2019 ve výši 23 642 395,70 tis. Kč, byl k 30. 6. 2019 navýšen o 4 556 611,70 tis. Kč, tj. na 28 199 007,40 tis. Kč. Ve sledovaném období byly kapitálové výdaje čerpány do výše 4 569 994,08 tis. Kč, tj. na 16,21 % RU. Nízké čerpání kapitálových výdajů hlavního města Prahy jako celku bylo nejvíce ovlivněno náročnými výběrovými řízeními.

K 30. 6. 2019 se objemově nejvyšší čerpání kapitálových výdajů projevilo v kapitole 03 – Doprava (1 176 204,18 tis. Kč, plnění na 17,17 % k RU a 25,74 % z celkových kapitálových výdajů ve skutečnosti) a v kapitole 04 – Školství, mládež a sport (1 096 235,89 tis. Kč, plnění na 20,74 % k RU a 23,99 % z celkových kapitálových výdajů ve skutečnosti). Naopak nejnižší čerpání vykazuje kapitola 10 – Pokladní správa (2 658,43 tis. Kč, plnění na 0,17 % k RU a 0,06 % z celkových kapitálových výdajů ve skutečnosti). Druhé nejnižší čerpání vykazuje kapitola 07 – Bezpečnost (130 085,41 tis. Kč, plnění na 14,96 % k RU a 2,85 % z celkových kapitálových výdajů ve skutečnosti).

Podrobnější zdůvodnění čerpání kapitálových výdajů v jednotlivých kapitolách je komentováno v Důvodové zprávě II a III.

Přehled kapitálových výdajů hlavního města Prahy jako celku (RS, RU a ve skutečnosti pro dané období a pro srovnání stejné období let 2018 a 2017) podle jednotlivých kapitol udává následující tabulka:

v tis. Kč

Kapitola	RS	RU	RU	Skutečnost k 30.6.2019	% plnění	Skutečnost	Skutečnost
		k 30.6.2019	% z celku		RU	k 30.6.2018	k 30.6.2017
01	143 096,90	1 230 172,20	4,36	140 303,48	11,41	381 371,50	200 168,22
02	603 085,80	2 802 960,70	9,94	407 810,49	14,55	1 033 165,00	1 334 097,99
03	1 293 854,40	6 850 157,90	24,29	1 176 204,18	17,17	1 125 622,73	343 235,02
04	2 424 332,20	5 284 418,60	18,74	1 096 235,89	20,74	1 155 667,55	911 131,69
05	403 769,20	1 509 936,90	5,35	324 539,04	21,49	404 521,34	190 729,85
06	169 577,10	964 432,10	3,42	203 628,46	21,11	122 071,60	93 062,82
07	75 373,00	869 765,20	3,08	130 085,41	14,96	146 815,95	147 389,43
08	834 837,90	3 542 253,30	12,56	802 335,28	22,65	1 026 040,07	504 950,38
09	3 001 938,70	3 576 764,30	12,68	286 193,42	8,00	266 074,01	235 054,00
10	14 692 530,50	1 568 146,20	5,56	2 658,43	0,17	1 357,92	840,36
<b>Celkem</b>	<b>23 642 395,70</b>	<b>28 199 007,40</b>	<b>100,00</b>	<b>4 569 994,08</b>	<b>16,21</b>	<b>5 662 707,67</b>	<b>3 960 659,76</b>

Porovnání skutečného čerpání kapitálových výdajů hlavního města Prahy jako celku k 30. 6. 2019 se schváleným rozpočtem a rozpočtem upraveným podle jednotlivých kapitol znázorňuje následující graf:

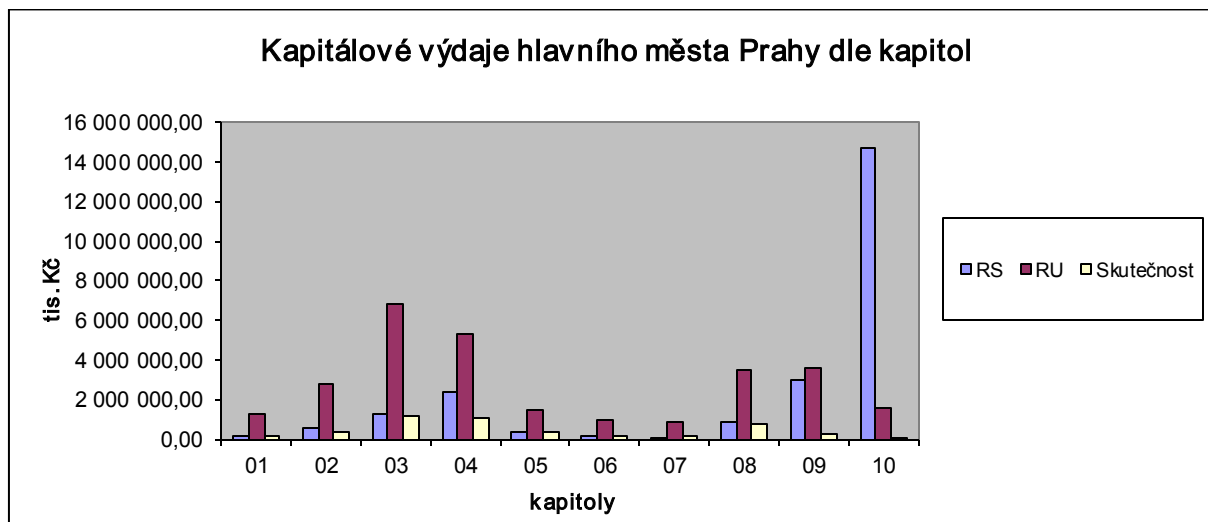

Podíl jednotlivých kapitol kapitálových výdajů v upraveném rozpočtu a ve skutečnosti k 30. 6. 2019 je zobrazen následujícími grafy:

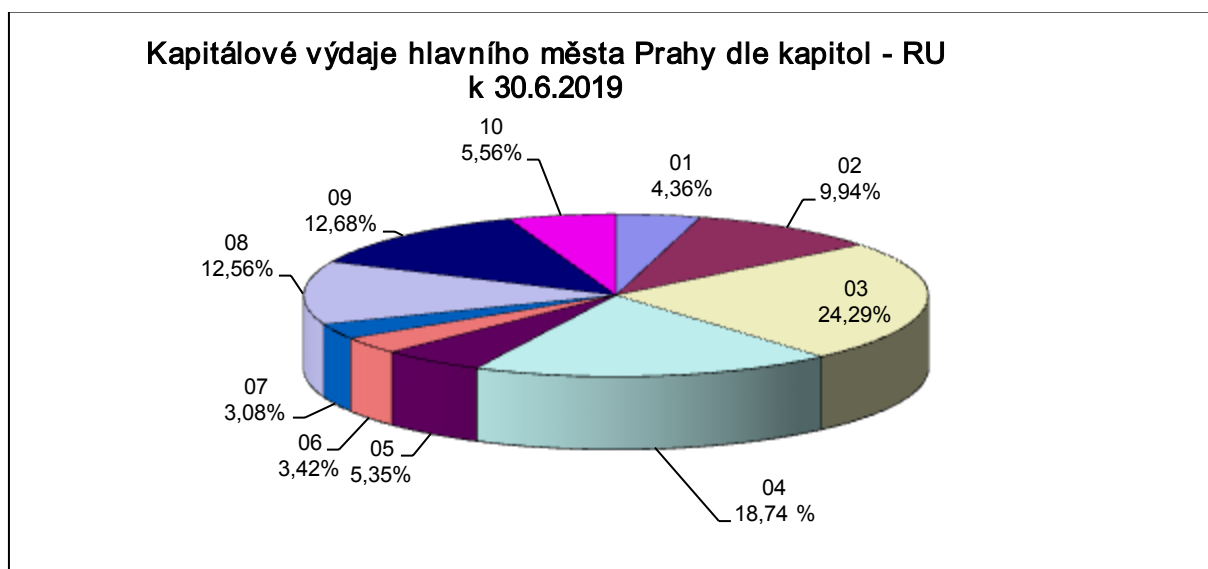

**Kapitálové výdaje hlavního města Prahy dle kapitol - skutečnost  
k 30.6.2019**

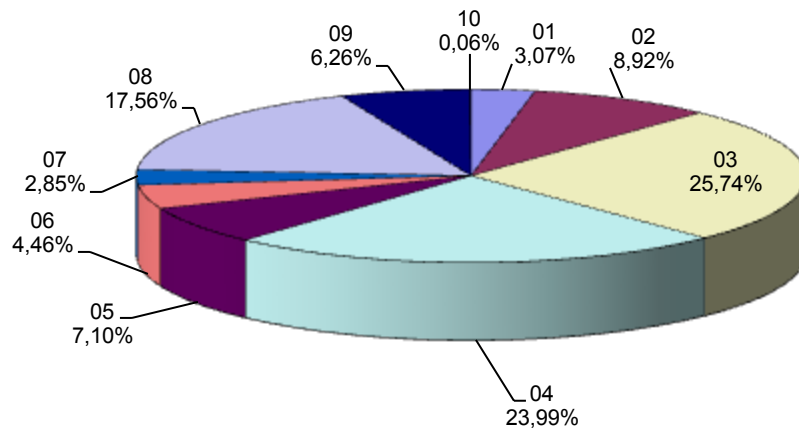

#### **4. Financování**

Hospodaření hlavního města Prahy jako celku (obce i kraje současně) skončilo k 30. 6. 2019 přebytkem hospodaření ve výši 8 655 088,86 tis. Kč. Výše přebytku hospodaření byla ovlivněna především nízkými kapitálovými výdaji (4 569 994,09 tis. Kč, plnění na 16,21 % RU) ve sledovaném období a vyšším plněním příjmů (48 180 661,99 tis. Kč, plnění na 57,78 % RU).

Ve třídě 8 – financování je na straně výdajů zachycen proces splácení závazků, a to v celkové výši 462 736,26 tis. Kč, z toho vlastní hlavní město Praha k 30. 6. 2019 uhradilo splátky ve výši 461 786,79 tis. Kč a městské části hlavního města Prahy uhradily splátky ve výši 949,47 tis. Kč.

Přehled jednotlivých splátek je popsán v bodě 4 – Financování v Důvodové zprávě II a III.

## 5. Účelové prostředky státního rozpočtu poskytnuté hl. m. Praze za 1. pololetí roku 2019

### A/ Transfery ze SR a státních fondů dle jednotlivých ministerstev a státních fondů (v Kč)

	HLAVNÍ MĚSTO PRAHA CELKEM			PRO VLASTNÍ HLAVNÍ MĚSTO PRAHU			PRO MČ HL. M. PRAHY		
	CELKEM	NEINVESTICE	INVESTICE	CELKEM	NEINVESTICE	INVESTICE	CELKEM	NEINVESTICE	INVESTICE
<b>STÁTNÍ ROZPOČET CELKEM:</b>									
<b>Rozpočet</b>	<b>18 540 363 000,00</b>	18 480 965 600,00	59 397 400,00	17 352 216 000,00	17 333 216 100,00	18 999 900,00	1 188 147 000,00	1 147 749 500,00	40 397 500,00
Přijato	13 995 891 608,48	13 646 132 997,78	349 758 610,70	13 197 384 347,29	12 888 623 200,49	308 761 146,80	798 507 261,19	757 509 797,29	40 997 463,90
Rozdíl	4 544 471 391,52	4 834 832 602,22	-290 361 210,70	4 154 831 652,71	4 444 592 899,51	-289 761 246,80	389 639 738,81	390 239 702,71	-599 963,90
<b>TRANSFERY DLE JEDNOTLIVÝCH MINISTERSTEV A ST. FONDŮ:</b>									
<b>01 Úřad vlády ČR</b>									
<b>Rozpočet</b>	<b>0,00</b>	<b>0,00</b>	<b>0,00</b>	<b>0,00</b>	<b>0,00</b>	<b>0,00</b>	<b>0,00</b>	<b>0,00</b>	<b>0,00</b>
Přijato	600 000,00	600 000,00	0,00	0,00	0,00	0,00	600 000,00	600 000,00	0,00
Rozdíl	-600 000,00	-600 000,00	0,00	0,00	0,00	0,00	-600 000,00	-600 000,00	0,00
<b>02 Ministerstvo financí</b>									
<b>Rozpočet</b>	<b>1 120 074 500,00</b>	<b>1 120 074 500,00</b>	<b>0,00</b>	<b>170 389 100,00</b>	<b>170 389 100,00</b>	<b>0,00</b>	<b>949 685 400,00</b>	<b>949 685 400,00</b>	<b>0,00</b>
Přijato	582 320 234,00	582 320 234,00	0,00	85 165 794,00	85 165 794,00	0,00	497 154 440,00	497 154 440,00	0,00
Rozdíl	537 754 266,00	537 754 266,00	0,00	85 223 306,00	85 223 306,00	0,00	452 530 960,00	452 530 960,00	0,00
<b>03 Ministerstvo práce a sociálních věcí</b>									
<b>Rozpočet</b>	<b>1 325 264 000,00</b>	<b>1 325 264 000,00</b>	<b>0,00</b>	<b>1 248 813 800,00</b>	<b>1 248 813 800,00</b>	<b>0,00</b>	<b>76 450 200,00</b>	<b>76 450 200,00</b>	<b>0,00</b>
Přijato	1 547 793 011,21	1 547 793 011,21	0,00	1 449 526 921,28	1 449 526 921,28	0,00	98 266 089,93	98 266 089,93	0,00
Rozdíl	-222 529 011,21	-222 529 011,21	0,00	-200 713 121,28	-200 713 121,28	0,00	-21 815 889,93	-21 815 889,93	0,00
<b>04 Ministerstvo vnitra</b>									
<b>Rozpočet</b>	<b>16 410 200,00</b>	<b>16 410 200,00</b>	<b>0,00</b>	<b>2 200 000,00</b>	<b>2 200 000,00</b>	<b>0,00</b>	<b>14 210 200,00</b>	<b>14 210 200,00</b>	<b>0,00</b>
Přijato	16 410 278,60	16 410 278,60	0,00	2 200 000,00	2 200 000,00	0,00	14 210 278,60	14 210 278,60	0,00
Rozdíl	-78,60	-78,60	0,00	0,00	0,00	0,00	-78,60	-78,60	0,00
<b>05 Ministerstvo životního prostředí</b>									
<b>Rozpočet</b>	<b>17 811 800,00</b>	<b>935 500,00</b>	<b>16 876 300,00</b>	<b>16 273 900,00</b>	<b>935 500,00</b>	<b>15 338 400,00</b>	<b>1 537 900,00</b>	<b>0,00</b>	<b>1 537 900,00</b>
Přijato	17 811 789,70	935 500,00	16 876 289,70	16 273 931,80	935 500,00	15 338 431,80	1 537 857,90	0,00	1 537 857,90
Rozdíl	10,30	0,00	10,30	-31,80	0,00	-31,80	42,10	0,00	42,10

	HLAVNÍ MĚSTO PRAHA CELKEM			PRO VLASTNÍ HLAVNÍ MĚSTO PRAHU			PRO MČ HL. M. PRAHY		
	CELKEM	NEINVESTICE	INVESTICE	CELKEM	NEINVESTICE	INVESTICE	CELKEM	NEINVESTICE	INVESTICE
<b>06 Ministerstvo pro místní rozvoj</b>									
Rozpočet	2 664 300,00	2 664 300,00	0,00	2 664 300,00	2 664 300,00	0,00	0,00	0,00	0,00
Přijato	605 034 277,63	315 318 277,63	289 716 000,00	605 034 277,63	315 318 277,63	289 716 000,00	0,00	0,00	0,00
Rozdíl	-602 369 977,63	-312 653 977,63	-289 716 000,00	-602 369 977,63	-312 653 977,63	-289 716 000,00	0,00	0,00	0,00
<b>07 Ministerstvo průmyslu a obchodu</b>									
Rozpočet	80 000,00	80 000,00	0,00	0,00	0,00	0,00	80 000,00	80 000,00	0,00
Přijato	80 000,00	80 000,00	0,00	0,00	0,00	0,00	80 000,00	80 000,00	0,00
Rozdíl	0,00	0,00	0,00	0,00	0,00	0,00	0,00	0,00	0,00
<b>08 Ministerstvo dopravy</b>									
Rozpočet	93 255 000,00	93 255 000,00	0,00	93 255 000,00	93 255 000,00	0,00	0,00	0,00	0,00
Přijato	111 906 000,00	111 906 000,00	0,00	111 906 000,00	111 906 000,00	0,00	0,00	0,00	0,00
Rozdíl	-18 651 000,00	-18 651 000,00	0,00	-18 651 000,00	-18 651 000,00	0,00	0,00	0,00	0,00
<b>10 Ministerstvo školství, mládeže a tělovýchovy</b>									
Rozpočet	15 926 029 900,00	15 888 650 300,00	37 379 600,00	15 803 172 100,00	15 803 172 100,00	0,00	122 857 800,00	85 478 200,00	37 379 600,00
Přijato	11 069 842 886,34	11 032 418 086,34	37 424 800,00	10 907 651 713,58	10 907 606 513,58	45 200,00	162 191 172,76	124 811 572,76	37 379 600,00
Rozdíl	4 856 187 013,66	4 856 232 213,66	-45 200,00	4 895 520 386,42	4 895 565 586,42	-45 200,00	-39 333 372,76	-39 333 372,76	0,00
<b>11 Ministerstvo kultury</b>									
Rozpočet	2 669 000,00	2 450 000,00	219 000,00	2 669 000,00	2 450 000,00	219 000,00	0,00	0,00	0,00
Přijato	6 606 500,00	6 387 500,00	219 000,00	6 456 500,00	6 237 500,00	219 000,00	150 000,00	150 000,00	0,00
Rozdíl	-3 937 500,00	-3 937 500,00	0,00	-3 787 500,00	-3 787 500,00	0,00	-150 000,00	-150 000,00	0,00
<b>12 Ministerstvo zdravotnictví</b>									
Rozpočet	12 778 800,00	9 336 300,00	3 442 500,00	12 778 800,00	9 336 300,00	3 442 500,00	0,00	0,00	0,00
Přijato	13 344 209,00	9 901 694,00	3 442 515,00	13 169 209,00	9 726 694,00	3 442 515,00	175 000,00	175 000,00	0,00
Rozdíl	-565 409,00	-565 394,00	-15,00	-390 409,00	-390 394,00	-15,00	-175 000,00	-175 000,00	0,00
<b>21 Úřad práce</b>									
Rozpočet	21 803 200,00	21 803 200,00	0,00	0,00	0,00	0,00	21 803 200,00	21 803 200,00	0,00
Přijato	22 020 147,00	22 020 147,00	0,00	0,00	0,00	0,00	22 020 147,00	22 020 147,00	0,00
Rozdíl	-216 947,00	-216 947,00	0,00	0,00	0,00	0,00	-216 947,00	-216 947,00	0,00
<b>22 Státní fond životního prostředí</b>									
Rozpočet	1 522 300,00	42 300,00	1 480 000,00	0,00	0,00	0,00	1 522 300,00	42 300,00	1 480 000,00
Přijato	2 122 275,00	42 269,00	2 080 006,00	0,00	0,00	0,00	2 122 275,00	42 269,00	2 080 006,00
Rozdíl	-599 975,00	31,00	-600 006,00	0,00	0,00	0,00	-599 975,00	31,00	-600 006,00

**B/ Transfery ze SR a státních fondů dle položek (v Kč)**

Položka	Poskytovatel	ORJ	ÚZ	Účel	Úpravy rozpočtu			Skutečnost		
					hlavní město Praha celkem	pro vlastní HMP	pro MČ HMP	hlavní město Praha celkem	pro vlastní HMP	pro MČ HMP
4111	Ministerstvo financí									
		0916	98071	Účelové dotace na výdaje spojené s volbami do Parlamentu České republiky	4 565 000,00	0,00	4 565 000,00	4 565 000,00	0,00	4 565 000,00
		0901 0916	98348	Účelové dotace na výdaje spojené s přípravou a konáním voleb do Evropského Parlamentu	40 000 900,00	3500,00	39 997 400,00	40 000 932,00	3 492,00	39 997 440,00
<b>celkem položka 4111</b>					<b>44 565 900,00</b>	<b>3 500,00</b>	<b>44 562 400,00</b>	<b>44 565 932,00</b>	<b>3 492,00</b>	<b>44 562 440,00</b>
4112	MF - souhrnný dotační vztah									
		1016		Neinvestiční transfery ze státního rozpočtu v rámci souhrnného dotačního vztahu	1 075 508 600,00	170 385 600,00	905 123 000,00	537 754 302,00	85 162 302,00	452 592 000,00
<b>celkem položka 4112</b>					<b>1 075 508 600,00</b>	<b>170 385 600,00</b>	<b>905 123 000,00</b>	<b>537 754 302,00</b>	<b>85 162 302,00</b>	<b>452 592 000,00</b>
4113	Státní fond životního prostředí									
		0216	90190	Doplatky - neinvestice	42 300,00	0,00	42 300,00	42 269,00	0,00	42 269,00
<b>celkem položka 4113</b>					<b>42 300,00</b>	<b>0,00</b>	<b>42 300,00</b>	<b>42 269,00</b>	<b>0,00</b>	<b>42 269,00</b>
4116	Úřad vlády									
		0516	4428	Podpora terénní sociální práce	0,00	0,00	0,00	600 000,00	0,00	600 000,00
	Ministerstvo práce a sociálních věcí									
		0516	13010	Státní příspěvek na výkon péčovské péče (Úřad práce)	21 468 000,00	0,00	21 468 000,00	21 500 000,00	0,00	21 500 000,00
		0916	13011	Sociálně-právní ochrana dětí	69 205 300,00	0,00	69 205 300,00	69 205 250,00	0,00	69 205 250,00
		0416 0516 0901 0916	13013	Operační program Zaměstnanost (+Úřad práce)	7 244 900,00	0,00	7 244 900,00	213 339 718,21	200 713 108,28	12 626 609,93
		0516 0582	13015	Příspěvek na výkon sociální práce	745 200,00	745 200,00	0,00	17 179 417,00	745 187,00	16 434 230,00
		0916	13101	Aktivní politika zaměstnanosti (Úřad práce)	335 200,00	0,00	335 200,00	520 147,00	0,00	520 147,00
		0504 0582	13305	Neinvestiční nedávkové transfery na podporu rodiny	1 222 068 600,00	1 222 068 600,00	0,00	1 222 068 626,00	1 222 068 626,00	0,00
		0505	13307	Příspěvek zřizovatelům zařízení pro děti vyžadující okamžitou pomoc	26 000 000,00	26 000 000,00	0,00	26 000 000,00	26 000 000,00	0,00



Položka	Poskytovatel	ORJ	ÚZ	Účel	Úpravy rozpočtu			Skutečnost		
					hlavní město Praha celkem	pro vlastní HMP	pro MČ HMP	hlavní město Praha celkem	pro vlastní HMP	pro MČ HMP
4116	Ministerstvo vnitra									
		0616	14007	Integrace cizinců	14 210 200,00	0,00	14 210 200,00	14 210 278,60	0,00	14 210 278,60
		0739	14034	Dotační program pro zvýšení ochrany veřejných prostranství a objektů (akcí) veřejné správy, škol a školských zařízení jako měkkých cílů	2 200 000,00	2 200 000,00	0,00	2 200 000,00	2 200 000,00	0,00
	Ministerstvo životního prostředí									
		0254	15011	Operační program životní prostředí 2014 - 2020 (EU)	935 500,00	935 500,00	0,00	935 500,00	935 500,00	0,00
	Ministerstvo pro místní rozvoj									
		0134 0901	17017	OP TP 2014+ (CZ)	399 600,00	399 600,00	0,00	399 641,65	399 641,65	0,00
		0134 0901	17018	OP TP 2014+ (EU)	2 264 700,00	2 264 700,00	0,00	2 264 635,98	2 264 635,98	0,00
		0902	17050	OP Praha - pól růstu	0,00	0,00	0,00	312 654 000,00	312 654 000,00	0,00
	Ministerstvo průmyslu a obchodu									
		0216	22009	Státní program na podporu úspor energie (EFEKT)	80 000,00	0,00	80 000,00	80 000,00	0,00	80 000,00
	Ministerstvo dopravy									
		0329	27355	Příspěvek na ztrátu dopravce z provozu veřejné osobní dráží dopravy	93 255 000,00	93 255 000,00	0,00	111 906 000,00	111 906 000,00	0,00
	Ministerstvo školství, mládeže a tělovýchovy									
		0416	33035	Dotace dvojazyčným gymnáziím s výukou francouzštiny	96 000,00	96 000,00	0,00	96 000,00	96 000,00	0,00
		0416	33038	Excelence středních škol	1 995 800,00	1 995 800,00	0,00	1 995 774,00	1 995 774,00	0,00
		0416	33049	Podpora odborného vzdělávání	9 941 000,00	9 941 000,00	0,00	9 941 000,00	9 941 000,00	0,00
	0416 0461	33063	OP Výzkum, vývoj a vzdělávání	112 620 900,00	27 338 700,00	85 282 200,00	151 954 163,34	27 338 590,58	124 615 572,76	
	0464	33064	Naplnění Koncepce podpory mládeže na krajské úrovni	2 828 000,00	2 828 000,00	0,00	2 828 031,00	2 828 031,00	0,00	
	0416	33066	Podpora nadaných žáků ZŠ a SŠ	501 500,00	501 500,00	0,00	501 500,00	501 500,00	0,00	
	0416	33068	Asistenti pedagoga pro děti, žáky a studenty se SVP a mimořádně nadané	266 400,00	266 400,00	0,00	266 416,00	266 416,00	0,00	
	0416	33069	Podpora navýšení kapacit ve školských poradenských zařízeních	11 559 300,00	11 559 300,00	0,00	11 559 358,00	11 559 358,00	0,00	
	0416	33070	Podpora výuky plavání v ZŠ	3 155 500,00	3 155 500,00	0,00	3 155 437,00	3 155 437,00	0,00	
	0416	33071	Vzdělávací programy paměťových institucí do škol	857 500,00	857 500,00	0,00	1 715 000,00	1 715 000,00	0,00	

Položka	Poskytovatel	ORJ	ÚZ	Účel	Úpravy rozpočtu			Skutečnost			
					hlavní město Praha celkem	pro vlastní HMP	pro MČ HMP	hlavní město Praha celkem	pro vlastní HMP	pro MČ HMP	
4116	Ministerstvo školství, mládeže a tělovýchovy										
		0416	33074	Finanční uzajištění překryvání přímé pedagogické činnosti učitelů se zohledněním provozu MŠ	20 317 100,00	20 317 100,00	0,00	20 317 094,00	20 317 094,00	0,00	
		0416	33075	Podpora vzdělávání cizinců ve školách	19 317 000,00	19 317 000,00	0,00	19 317 048,00	19 317 048,00	0,00	
		0416	33076	Vyrovnaní mezikrajových rozdílů v odměňování pedagogických pracovníků	55 645 900,00	55 645 900,00	0,00	55 645 848,00	55 645 848,00	0,00	
		0416	33122	Program sociální prevence a prevence kriminality	872 100,00	872 100,00	0,00	872 100,00	872 100,00	0,00	
		0416	33155	Dotace pro soukromé školy	948 820 600,00	948 820 600,00	0,00	948 820 600,00	948 820 600,00	0,00	
		0416	33166	Podpora soutěží a přehlídek	3 666 700,00	3 666 700,00	0,00	3 666 691,00	3 666 691,00	0,00	
		0416	33192	Spolupráce s francouzskými, vlámskými a španělskými školami	51 000,00	51 000,00	0,00	51 000,00	51 000,00	0,00	
		0416	33246	Integrace cizinců	196 000,00	0,00	196 000,00	196 000,00	0,00	196 000,00	
		0416	33339	Program podpory vzdělávání národnostních menšin	141 000,00	141 000,00	0,00	141 000,00	141 000,00	0,00	
		0416	33353	Přímé náklady na vzdělávání	14 689 936 500,00	14 689 936 500,00	0,00	9 793 513 506,00	9 793 513 506,00	0,00	
		0416	33354	Přímé náklady na vzdělávání - sportovní gymnázia	5 864 500,00	5 864 500,00	0,00	5 864 520,00	5 864 520,00	0,00	
		Ministerstvo kultury									
			0662	34019	Výchovně vzdělávací aktivity v muzejnictví	0,00	0,00	0,00	68 000,00	68 000,00	0,00
			0662	34026	Ochrana měkkých cílů v oblasti kultury	0,00	0,00	0,00	2 590 500,00	2 590 500,00	0,00
			0662	34053	Veřejné informační služby knihoven	2 200 000,00	2 200 000,00	0,00	2 438 000,00	2 288 000,00	150 000,00
			0416 0662	34070	Kulturní aktivity	250 000,00	250 000,00	0,00	1 291 000,00	1 291 000,00	0,00
		Ministerstvo zdravotnictví									
			0516 0581	35015	Specializační vzdělávání zdravotnických pracovníků - rezidenční místa	0,00	0,00	0,00	401 061,50	226 061,50	175 000,00
		0504 0581	35018	Připravenost poskytovatele ZZS na řešení mimořádných událostí a krizových situací	9 336 300,00	9 336 300,00	0,00	9 336 320,00	9 336 320,00	0,00	
		0581	35019	Specializační vzdělávání nelékařů	0,00	0,00	0,00	164 312,50	164 312,50	0,00	
<b>celkem položka 4116</b>					<b>17 360 848 800,00</b>	<b>17 162 827 000,00</b>	<b>198 021 800,00</b>	<b>13 063 770 494,78</b>	<b>12 803 457 406,49</b>	<b>260 313 088,29</b>	
4213	Státní fond životního prostředí										
		0216	90578	Doplatky - investice	570 000,00	0,00	570 000,00	570 006,00	0,00	570 006,00	
		0216	90992	Národní program Životní prostředí	910 000,00	0,00	910 000,00	1 510 000,00	0,00	1 510 000,00	
<b>celkem položka 4213</b>					<b>1 480 000,00</b>	<b>0,00</b>	<b>1 480 000,00</b>	<b>2 080 006,00</b>	<b>0,00</b>	<b>2 080 006,00</b>	

Položka	Poskytovatel	ORJ	ÚZ	Účel	Úpravy rozpočtu			Skutečnost		
					hlavní město Praha celkem	pro vlastní HMP	pro MČ HMP	hlavní město Praha celkem	pro vlastní HMP	pro MČ HMP
4216	Ministerstvo životního prostředí									
		0254 0416 0739	15974	OP ŽP 2014 - 2020 (EU)-digi	16 876 300,00	15 338 400,00	1 537 900,00	16 876 289,70	15 338 431,80	1 537 857,90
	Ministerstvo pro místní rozvoj									
				OP Praha - pól růstu	0,00	0,00	0,00	289 716 000,00	289 716 000,00	0,00
	Ministerstvo školství, mládeže a tělovýchovy									
		0461	33500	Podpora zajištění vybraných inv. podpůr. opatření při vzděl. dětí, žáků a studentů se spec. vzděl. potřebami	0,00	0,00	0,00	45 200,00	45 200,00	0,00
		0416	33966	Rozvoj výukových kapacit MŠ a ZŠ	37 379 600,00	0,00	37 379 600,00	37 379 600,00	0,00	37 379 600,00
	Ministerstvo kultury									
		0662	34544	Veřejné informační služby knihoven	219 000,00	219 000,00	0,00	219 000,00	219 000,00	0,00
	Ministerstvo zdravotnictví									
	0504 0581	35500	Podpora rozvoje a obnovy materiálně technického vybavení pro řešení krizových situací	3 442 500,00	3 442 500,00	0,00	3 442 515,00	3 442 515,00	0,00	
<b>celkem položka 4216</b>					<b>57 917 400,00</b>	<b>18 999 900,00</b>	<b>38 917 500,00</b>	<b>347 678 604,70</b>	<b>308 761 146,80</b>	<b>38 917 457,90</b>

## **6. Tabulkové přílohy**

6.1. Bilance příjmů a výdajů rozpočtu k 30. 6. 2019 za hl. m. Prahu celkem

6.2. Rozbor příjmů, výdajů a financování podle rozpočtových kapitol  
za hl. m. Prahu celkem



# BILANCE PŘÍJMŮ A VÝDAJŮ ROZPOČTU

po konsolidaci na úrovni města

za čtvrtletí II. / 2019

(v tis. Kč)

Období: 06 / 2019

IČO: 00064581

Název: Hlavní město PRAHA

SNS: 201 - HLAVNÍ MĚSTO PRAHA CELKEM FIN 2-12

Položka	Název seskupení položek	Rozpočet schválený	Rozpočet upravený	Skutečnost	Úpravy rozpočtu za II.čtvrtletí	% plnění k RS	% plnění k RU
<b>I. ROZPOČTOVÉ PŘÍJMY</b>							
111X	Daně z příjmů fyzických osob - kraj	590 000,00	590 000,00	318 945,76		54,06	54,06
111X	Daně z příjmů fyzických osob - obec	15 850 000,00	15 850 000,00	7 828 071,34		49,39	49,39
	<b>CELKEM Daně z příjmů fyzických osob</b>	<b>16 440 000,00</b>	<b>16 440 000,00</b>	<b>8 147 017,10</b>		<b>49,56</b>	<b>49,56</b>
112X	Daně z příjmů právnických osob - kraj	470 000,00	470 000,00	235 924,79		50,20	50,20
112X	Daně z příjmů právnických osob - obec	12 000 000,00	12 000 000,00	7 047 259,21		58,73	58,73
	<b>CELKEM Daně z příjmů právnických osob</b>	<b>12 470 000,00</b>	<b>12 470 000,00</b>	<b>7 283 184,00</b>		<b>58,41</b>	<b>58,41</b>
1211	Daň z přidané hodnoty - kraj	1 000 000,00	1 000 000,00	574 629,68		57,46	57,46
1211	Daň z přidané hodnoty - obec	27 000 000,00	27 000 000,00	13 562 529,92		50,23	50,23
	<b>CELKEM Daň z přidané hodnoty</b>	<b>28 000 000,00</b>	<b>28 000 000,00</b>	<b>14 137 159,60</b>		<b>50,49</b>	<b>50,49</b>
1219	Zrušené daně ze zboží a služeb - obec					*****	*****
133X	Poplatky a odvody v oblasti životního prostředí	690 045,50	690 045,50	363 010,92		52,61	52,61
134X	Místní poplatky z vybraných činností a služeb	657 757,90	659 088,20	374 496,00	1 330,30	56,94	56,82
135X	Ostatní odvody z vybraných činností a služeb	1 887,50	1 887,50	1 219,89		64,63	64,63
136X	Správní poplatky	480 607,50	480 607,50	252 926,93		52,63	52,63
138X	Daně, popl. a jiná peněž. plnění v obl. hazardních her	500 000,00	500 000,00	376 317,93		75,26	75,26
151X	Daně z majetku	832 286,00	832 401,00	676 337,35		81,26	81,25
170X	Ostatní daňové příjmy					*****	*****
	<b>DAŇOVÉ PŘÍJMY (součet za třídu 1)</b>	<b>60 072 584,40</b>	<b>60 074 029,70</b>	<b>31 611 669,73</b>	<b>1 330,30</b>	<b>52,62</b>	<b>52,62</b>

**BILANCE PŘÍJMŮ A VÝDAJŮ ROZPOČTU za Hlavní město PRAHA k období 06 / 2019 (v tis. Kč)**

IČO: 00064581

po konsolidaci na úrovni města

UCS: 201 - HLAVNÍ MĚSTO PRAHA CELKEM FIN 2-12

SES: 201 - HLAVNÍ MĚSTO PRAHA CELKEM FIN 2-12

Položka	Název seskupení položek	Rozpočet schválený	Rozpočet upravený	Skutečnost	Úpravy rozpočtu za II.čtvrtletí	% plnění k RS	% plnění k RU
211X	Příjmy z vlastní činnosti	12 974,70	55 328,80	98 617,83	42 307,10	760,08	178,24
212X	Odvody přebytků organizací s přímým vztahem	62 322,60	90 566,20	43 202,91	27 186,20	69,32	47,70
213X	Příjmy z pronájmu majetku	497,00	497,00	808,09		162,59	162,59
214X	Příjmy z úroků a realizace finančního majetku	299 567,70	302 659,70	500 101,43		166,94	165,24
221X	Přijaté sankční platby	323 569,20	331 371,20	266 156,41	7 800,00	82,26	80,32
222X	Př. vratky transf. a ost. příjmy z fin. vyp. předch. let	4 211,70	422 791,70	358 661,55	382 517,00	*****	84,83
231X	Příjmy z prodeje krátk. a drobného dlouhod. majetku			120,56		*****	*****
232X	Ostatní nedaňové příjmy	20 709,80	105 606,20	174 575,00	64 941,50	842,96	165,31
24XX	Přijaté splátky půjčených prostředků	9 010,30	11 758,00	7 612,17	2 135,70	84,48	64,74
	<b>NEDAŇOVÉ PŘÍJMY (součet za třídu 2)</b>	<b>732 863,00</b>	<b>1 320 578,80</b>	<b>1 449 855,96</b>	<b>526 887,50</b>	<b>197,83</b>	<b>109,79</b>
311X	Příjmy z prodeje dlouhodob. majetku (kromě drobného)	232,00	232,00	622,90		268,49	268,49
312X	Ostatní kapitálové příjmy	15 963,00	17 339,70	7 840,20	1 276,70	49,11	45,22
320X	Příjmy z prodeje dlouhodobého finančního majetku					*****	*****
	<b>KAPITÁLOVÉ PŘÍJMY (součet za třídu 3)</b>	<b>16 195,00</b>	<b>17 571,70</b>	<b>8 463,10</b>	<b>1 276,70</b>	<b>52,26</b>	<b>48,16</b>
	<b>V L A S T N Í P Ř Í J M Y (třídy 1+2+3)</b>	<b>60 821 642,40</b>	<b>61 412 180,20</b>	<b>33 069 988,79</b>	<b>529 494,50</b>	<b>54,37</b>	<b>53,85</b>



**BILANCE PŘÍJMŮ A VÝDAJŮ ROZPOČTU za Hlavní město PRAHA k období 06 / 2019 (v tis. Kč)**

IČO: 00064581

po konsolidaci na úrovni města

UCS: 201 - HLAVNÍ MĚSTO PRAHA CELKEM FIN 2-12

SES: 201 - HLAVNÍ MĚSTO PRAHA CELKEM FIN 2-12

Položka	Název seskupení položek	Rozpočet schválený	Rozpočet upravený	Skutečnost	Úpravy rozpočtu za II.čtvrtletí	% plnění k RS	% plnění k RU
411X	Neinvest.přijaté trans.od veř.rozpočtů ústř. úrovně	1 075 508,60	18 480 965,60	13 646 133,00	1 307 695,70	*****	73,84
4121	Neinvest.přijaté transfery od obcí	1 140,00	1 763,80	859,19	623,80	75,37	48,71
4122	Neinvest.přijaté transfery od krajů					*****	*****
4129	Ost.neinv.přijaté transfery od rozp.územní úrovně					*****	*****
4131,2	Převody z vlast.fondů hosp.(podnikatelské) činnost	3 277 667,10	3 435 650,70	1 111 946,12	54 583,60	33,92	32,36
4137	převody mezi vl. HMP a MČ HMP					*****	*****
415X	Neinvest.přijaté transfery ze zahraničí		817,90	1 976,29	817,90	*****	241,63
416X	Neinvest.přijaté transfery ze státních fin. aktiv					*****	*****
421X	Inv.přijaté transfery od veř.rozp.ústřední úrovně		59 397,40	349 758,61	59 397,40	*****	588,84
422X	Inv.přijaté transfery od veř.rozp.územní úrovně					*****	*****
423X	Inv.přijaté transfery ze zahraničí					*****	*****
424X	Inv.přijaté transfery ze státních finančních aktiv					*****	*****
	PŘIJATÉ TRANSFERY (součet za třídu 4)	4 354 315,70	21 978 595,40	15 110 673,20	1 423 118,40	347,03	68,75
	<b>Ú H R N P Ř Í J M Ů (třídy 1+2+3+4)</b>	<b>65 175 958,10</b>	<b>83 390 775,60</b>	<b>48 180 661,99</b>	<b>1 952 612,90</b>	<b>73,92</b>	<b>57,78</b>
<b>II. ROZPOČTOVÉ VÝDAJE</b>							
5XXX	Běžné výdaje	63 120 463,70	70 015 264,80	34 955 579,04	3 184 571,70	55,38	49,93
	z toho:						
5347	převody mezi vl. HMP a MČ HMP					*****	*****
6XXX	Kapitálové výdaje	23 642 395,70	28 199 007,40	4 569 994,09	2 250 338,20	19,33	16,21
	<b>Ú H R N V Ý D A J Ů (třídy 5+6)</b>	<b>86 762 859,40</b>	<b>98 214 272,20</b>	<b>39 525 573,13</b>	<b>5 434 909,90</b>	<b>45,56</b>	<b>40,24</b>
	<b>rozdí l p ř í j m ů a v ý d a j ů</b>	<b>21 586 901,30-</b>	<b>14 823 496,60-</b>	<b>8 655 088,86</b>	<b>3 482 297,00-</b>	<b>40,09-</b>	<b>58,39-</b>

**BILANCE PŘÍJMŮ A VÝDAJŮ ROZPOČTU za Hlavní město PRAHA k období 06 / 2019 (v tis. Kč)**

IČO: 00064581

po konsolidaci na úrovni města

UCS: 201 - HLAVNÍ MĚSTO PRAHA CELKEM FIN 2-12

SES: 201 - HLAVNÍ MĚSTO PRAHA CELKEM FIN 2-12

Položka	Název seskupení položek	Schválený rozpočet	Rozpočet upravený	Skutečnost	Úpravy rozpočtu za II.čtvrtletí	% plnění k RS	% plnění k RU
<b>III. FINANCOVÁNÍ</b>							
8XX1	Vydané dluhopisy					*****	*****
8XX2	Uhrazené splátky vydaných dluhopisů					*****	*****
8XX3	Přijaté půjčené prostředky	163 775,00	163 775,00				
8XX4	Uhrazené splátky přijatých půjčených prostředků	934 853,10-	934 853,10-	462 736,26-		49,50	49,50
8XX5	Použití fin.prostředků vytvořených v min. letech	23 322 054,80	17 212 625,80		4 063 244,30		
8XX5	Rezerva finančních prostředků	1 273 846,40-	1 927 822,10-		580 947,30-		
8XX5	Změna stavu prostředků na bankovních účtech (součet)	22 048 208,40	15 284 803,70	1 636 180,34	3 482 297,00	7,42	10,70
8XX7	Aktivní operace řízení likvidity - příjmy	309 771,00	309 771,00	8 329 215,56		*****	*****
8XX8	Aktivní operace řízení likvidity - výdaje			18 177 181,84-		*****	*****
89XX	Opravné položky k peněžním operacím			19 433,34		*****	*****
	<b>CELKEM FINANCOVÁNÍ</b>	<b>21 586 901,30</b>	<b>14 823 496,60</b>	<b>8 655 088,86-</b>	<b>3 482 297,00</b>	<b>40,09-</b>	<b>58,39-</b>
	<b>KONTROLNÍ SOUČET</b>	<b>0,00</b>	<b>0,00</b>	<b>0,00</b>	<b>0,00</b>		





# ROZBOR PŘÍJMŮ, VÝDAJŮ A FINANCOVÁNÍ PODLE ROZPOČTOVÝCH KAPITOL

po konsolidaci na úrovni města

za čtvrtletí II. / 2019

(v tis. Kč)

Období: 06 / 2019

IČO: 00064581

Název: Hlavní město PRAHA

SNS: 201 - HLAVNÍ MĚSTO PRAHA CELKEM FIN 2-12

## 01 - ROZVOJ OBCE

Odd.	Text	Rozpočet schválený	Rozpočet upravený	Skutečnost	Úpravy rozpočtu za II.čtvrtletí	% plnění k RS	% plnění k RU
<b>I. ROZPOČTOVÉ PŘÍJMY</b>							
134X	Místní poplatky z vybraných činností a služeb			0,90		*****	*****
136X	Správní poplatky	4 150,00	4 150,00	1 985,94		47,85	47,85
	<b>DAŇOVÉ PŘÍJMY (součet za třídu 1)</b>	<b>4 150,00</b>	<b>4 150,00</b>	<b>1 986,84</b>		<b>47,88</b>	<b>47,88</b>
214X	Příjmy z úroků a realizace finančního majetku			164,37		*****	*****
221X	Přijaté sankční platby	2 371,00	2 371,00	1 107,73		46,72	46,72
222X	Př. vratky transf. a ost. příjmy z fin. vyp. předch. let		31 670,90	7 400,00	24 270,90	*****	23,37
232X	Ostatní nedaňové příjmy	271,00	271,00	319,50		117,90	117,90
24XX	Přijaté splátky půjčených prostředků		1 330,70	1 330,67	1 330,70	*****	100,00
	<b>NEDAŇOVÉ PŘÍJMY (součet za třídu 2)</b>	<b>2 642,00</b>	<b>35 643,60</b>	<b>10 322,27</b>	<b>25 601,60</b>	<b>390,70</b>	<b>28,96</b>
312X	Ostatní kapitálové příjmy	10 050,00	10 050,00	105,00		1,04	1,04
	<b>KAPITÁLOVÉ PŘÍJMY (součet za třídu 3)</b>	<b>10 050,00</b>	<b>10 050,00</b>	<b>105,00</b>		<b>1,04</b>	<b>1,04</b>
	<b>V L A S T N Í P Ř Í J M Y (třídy 1+2+3)</b>	<b>16 842,00</b>	<b>49 843,60</b>	<b>12 414,11</b>	<b>25 601,60</b>	<b>73,71</b>	<b>24,91</b>
411X	Neinvest. přijaté trans. od veř. rozpočtů ústř. úrovně		1 330,70	1 330,67	1 330,70	*****	100,00
415X	Neinvest. přijaté transfery ze zahraničí		498,00	498,05	498,00	*****	100,01
	<b>PŘIJATÉ TRANSFERY (součet za třídu 4)</b>		<b>1 828,70</b>	<b>1 828,72</b>	<b>1 828,70</b>	<b>*****</b>	<b>100,00</b>
	<b>Ú H R N P Ř Í J M Ů (třídy 1+2+3+4)</b>	<b>16 842,00</b>	<b>51 672,30</b>	<b>14 242,83</b>	<b>27 430,30</b>	<b>84,57</b>	<b>27,56</b>
<b>ČÁST II A. - BĚŽNÉ VÝDAJE</b>							
	21 - Průmysl, stavebnictví, obchod a služby	37 226,00	29 686,10	3 457,19	1 977,90	9,29	11,65

## ROZBOR PŘÍJMŮ, VÝDAJŮ A FINANCOVÁNÍ PODLE ROZPOČTOVÝCH KAPITOL (v tis. Kč)

Za čtvrtletí II. / 2019

Hlavní město PRAHA Fin k období 06 / 2019

IČO: 00064581

po konsolidaci na úrovni města

UCS: 201 - HLAVNÍ MĚSTO PRAHA CELKEM FIN 2-12

SES: 201 - HLAVNÍ MĚSTO PRAHA CELKEM FIN 2-12

**01 - ROZVOJ OBCE**

Odd.	Text	Rozpočet schválený	Rozpočet upravený	Skutečnost	Úpravy rozpočtu za II.čtvrtletí	% plnění k RS	% plnění k RU
	36 - Bydlení, komunální služby a územní rozvoj	469 218,70	494 901,90	212 766,64	23 089,30	45,34	42,99
	63 - Finanční operace	10,00	10,00	6,23		62,30	62,30
	<b>Celkem běžné výdaje</b>	<b>506 454,70</b>	<b>524 598,00</b>	<b>216 230,06</b>	<b>25 067,20</b>	<b>42,69</b>	<b>41,22</b>
<b>ČÁST II B. - KAPITÁLOVÉ VÝDAJE</b>							
	21 - Průmysl, stavebnictví, obchod a služby	7 780,00	11 826,00		4 046,00		
	22 - Doprava		16 300,00			*****	
	23 - Vodní hospodářství		110 000,00	19 389,61		*****	17,63
	31 - Vzdělávání I.	180,00	180,00				
	33 - Kultura, církev a sdělovací prostředky		171 200,00	2 905,79		*****	1,70
	36 - Bydlení, komunální služby a územní rozvoj	135 136,90	893 466,20	117 533,51	317 567,30	86,97	13,15
	37 - Ochrana životního prostředí		14 200,00	474,57	3 800,00-	*****	3,34
	61 - Státní moc, st.správa, územ.samospráva a pol.str.		13 000,00			*****	
	<b>Celkem kapitálové výdaje</b>	<b>143 096,90</b>	<b>1 230 172,20</b>	<b>140 303,48</b>	<b>317 813,30</b>	<b>98,05</b>	<b>11,41</b>
	<b>CELKEM VÝDAJE</b>	<b>649 551,60</b>	<b>1 754 770,20</b>	<b>356 533,54</b>	<b>342 880,50</b>	<b>54,89</b>	<b>20,32</b>
<b>III. FINANCOVÁNÍ</b>							
8XX5	Použití fin.prostředků vytvořených v min. letech	151 100,00	247 243,40	X	231 143,40	X	X
8XX5	Vytvořená rezerva finančních prostředků		25 601,60-	X	25 601,60-	X	X
8XX5	Změna stavu prostředků na bankovních účtech (součet)	151 100,00	221 641,80	X	205 541,80	X	X
	<b>CELKEM FINANCOVÁNÍ</b>	<b>151 100,00</b>	<b>221 641,80</b>		<b>205 541,80</b>		
	<b>KONTROLNÍ SOUČET</b>	<b>481 609,60-</b>	<b>1 481 456,10-</b>	<b>342 290,71-</b>	<b>109 908,40-</b>		



## ROZBOR PŘÍJMŮ, VÝDAJŮ A FINANCOVÁNÍ PODLE ROZPOČTOVÝCH KAPITOL (v tis. Kč)

Za čtvrtletí II. / 2019

Hlavní město PRAHA Fin k období 06 / 2019

IČO: 00064581

po konsolidaci na úrovni města

UCS: 201 - HLAVNÍ MĚSTO PRAHA CELKEM FIN 2-12

SES: 201 - HLAVNÍ MĚSTO PRAHA CELKEM FIN 2-12

**02 - MĚSTSKÁ INFRASTRUKTURA**

Odd.	Text	Rozpočet schválený	Rozpočet upravený	Skutečnost	Úpravy rozpočtu za II.čtvrtletí	% plnění k RS	% plnění k RU
<b>I. ROZPOČTOVÉ PŘÍJMY</b>							
133X	Poplatky a odvody v oblasti životního prostředí	690 000,00	690 000,00	360 832,87		52,29	52,29
134X	Místní poplatky z vybraných činností a služeb	10 100,00	10 100,00	9 019,49		89,30	89,30
136X	Správní poplatky	350,00	350,00	198,46		56,70	56,70
	<b>DAŇOVÉ PŘÍJMY (součet za třídu 1)</b>	<b>700 450,00</b>	<b>700 450,00</b>	<b>370 050,82</b>		<b>52,83</b>	<b>52,83</b>
211X	Příjmy z vlastní činnosti	600,00	42 458,40	83 701,40	41 858,40	*****	197,14
213X	Příjmy z pronájmu majetku	335,00	335,00	335,00		100,00	100,00
221X	Přijaté sankční platby	705,00	705,00	638,93		90,63	90,63
222X	Př. vratky transf. a ost. příjmy z fin. vyp. předch. let		7 923,90	8 109,97	3 282,30	*****	102,35
232X	Ostatní nedaňové příjmy	364,50	4 724,40	3 091,54	4 302,30	848,16	65,44
	<b>NEDAŇOVÉ PŘÍJMY (součet za třídu 2)</b>	<b>2 004,50</b>	<b>56 146,70</b>	<b>95 876,84</b>	<b>49 443,00</b>	<b>*****</b>	<b>170,76</b>
	<b>VLASTNÍ PŘÍJMY (třídy 1+2+3)</b>	<b>702 454,50</b>	<b>756 596,70</b>	<b>465 927,66</b>	<b>49 443,00</b>	<b>66,33</b>	<b>61,58</b>
411X	Neinvest. přijaté trans. od veř. rozpočtů ústř. úrovně		1 057,80	1 057,77	1 057,80	*****	100,00
4131,2	Převody z vlast. fondů hosp. (podnikatelské) činnost		100 000,00	100 000,00		*****	100,00
415X	Neinvest. přijaté transfery ze zahraničí		319,90	531,03	319,90	*****	166,00
421X	Inv. přijaté transfery od veř. rozp. ústřední úrovně		12 837,00	13 437,04	12 837,00	*****	104,67
	<b>PŘIJATÉ TRANSFERY (součet za třídu 4)</b>		<b>114 214,70</b>	<b>115 025,84</b>	<b>14 214,70</b>	<b>*****</b>	<b>100,71</b>
	<b>ÚHRN PŘÍJMŮ (třídy 1+2+3+4)</b>	<b>702 454,50</b>	<b>870 811,40</b>	<b>580 953,50</b>	<b>63 657,70</b>	<b>82,70</b>	<b>66,71</b>
<b>ČÁST II A. - BĚŽNÉ VÝDAJE</b>							
	10 - Zemědělství a lesní hospodářství	73 507,00	76 765,20	34 680,89	2 050,00	47,18	45,18
	21 - Průmysl, stavebnictví, obchod a služby		7 200,00	3 600,00		*****	50,00
	22 - Doprava	25 759,00	29 322,00	14 515,54	3 533,00	56,35	49,50
	23 - Vodní hospodářství	101 702,40	163 347,60	48 190,20	7 752,20	47,38	29,50
	33 - Kultura, církev a sdělovací prostředky			16,12		*****	*****
	34 - Tělovýchova a zájmová činnost	32 162,00	32 162,00	9 102,03		28,30	28,30
	35 - Zdravotnictví	1 675,00	1 675,00	420,65		25,11	25,11
	36 - Bydlení, komunální služby a územní rozvoj	1 020,00	1 020,00	27,08		2,65	2,65

## ROZBOR PŘÍJMŮ, VÝDAJŮ A FINANCOVÁNÍ PODLE ROZPOČTOVÝCH KAPITOL (v tis. Kč)

Za čtvrtletí II. / 2019

Hlavní město PRAHA Fin k období 06 / 2019

IČO: 00064581

po konsolidaci na úrovni města

UCS: 201 - HLAVNÍ MĚSTO PRAHA CELKEM FIN 2-12

SES: 201 - HLAVNÍ MĚSTO PRAHA CELKEM FIN 2-12

**02 - MĚSTSKÁ INFRASTRUKTURA**

Odd.	Text	Rozpočet schválený	Rozpočet upravený	Skutečnost	Úpravy rozpočtu za II.čtvrtletí	% plnění k RS	% plnění k RU
	37 - Ochrana životního prostředí	2 941 903,40	3 139 886,80	1 321 146,02	110 869,30	44,91	42,08
	61 - Státní moc, st.správa, územ.samospráva a pol.str.	385,20	1 404,00	13,50	182,60	3,50	0,96
	63 - Finanční operace	15 070,00	15 070,00	3 970,82		26,35	26,35
	64 - Ostatní činnosti		640,90	640,92	640,90	*****	100,00
	<b>Celkem běžné výdaje</b>	<b>3 193 184,00</b>	<b>3 468 493,50</b>	<b>1 436 323,77</b>	<b>125 028,00</b>	<b>44,98</b>	<b>41,41</b>

**ČÁST II B. - KAPITÁLOVÉ VÝDAJE**

	10 - Zemědělství a lesní hospodářství		50 007,30	8 628,31	3 007,30	*****	17,25
	22 - Doprava	2 790,00	12 323,70	2 206,28	9 533,70	79,08	17,90
	23 - Vodní hospodářství	71 984,80	684 939,70	125 630,23	15 625,10	174,52	18,34
	33 - Kultura, církev a sdělovací prostředky		12 000,00		10 000,00-	*****	
	34 - Tělovýchova a zájmová činnost	20 636,00	20 832,00	376,07	196,00	1,82	1,81
	36 - Bydlení, komunální služby a územní rozvoj	6 000,00	736 028,70	105 751,52	171 528,70	*****	14,37
	37 - Ochrana životního prostředí	501 675,00	1 286 829,30	164 785,41	230 986,50	32,85	12,81
	61 - Státní moc, st.správa, územ.samospráva a pol.str.			432,67		*****	*****
	<b>Celkem kapitálové výdaje</b>	<b>603 085,80</b>	<b>2 802 960,70</b>	<b>407 810,49</b>	<b>420 877,30</b>	<b>67,62</b>	<b>14,55</b>
	<b>CELKEM VÝDAJE</b>	<b>3 796 269,80</b>	<b>6 271 454,20</b>	<b>1 844 134,26</b>	<b>545 905,30</b>	<b>48,58</b>	<b>29,41</b>

**III. FINANCOVÁNÍ**

8XX5	Použití fin.prostředků vytvořených v min. letech	69 171,80	392 037,90	X	225 033,00	X	X
8XX5	Vytvořená rezerva finančních prostředků		51 086,20-	X	3 602,20-	X	X
8XX5	Změna stavu prostředků na bankovních účtech (součet)	69 171,80	340 951,70	X	221 430,80	X	X
	<b>CELKEM FINANCOVÁNÍ</b>	<b>69 171,80</b>	<b>340 951,70</b>		<b>221 430,80</b>		
	<b>KONTROLNÍ SOUČET</b>	<b>3 024 643,50-</b>	<b>5 059 691,10-</b>	<b>1 263 180,76-</b>	<b>260 816,80-</b>		



## ROZBOR PŘÍJMŮ, VÝDAJŮ A FINANCOVÁNÍ PODLE ROZPOČTOVÝCH KAPITOL (v tis. Kč)

Za čtvrtletí II. / 2019

Hlavní město PRAHA Fin k období 06 / 2019

IČO: 00064581

po konsolidaci na úrovni města

UCS: 201 - HLAVNÍ MĚSTO PRAHA CELKEM FIN 2-12

SES: 201 - HLAVNÍ MĚSTO PRAHA CELKEM FIN 2-12

**03 - DOPRAVA**

Odd.	Text	Rozpočet schválený	Rozpočet upravený	Skutečnost	Úpravy rozpočtu za II.čtvrtletí	% plnění k RS	% plnění k RU
<b>I. ROZPOČTOVÉ PŘÍJMY</b>							
134X	Místní poplatky z vybraných činností a služeb	117 500,00	117 500,00	66 871,49		56,91	56,91
136X	Správní poplatky	80,00	80,00	34,70		43,38	43,38
	<b>DAŇOVÉ PŘÍJMY (součet za třídu 1)</b>	<b>117 580,00</b>	<b>117 580,00</b>	<b>66 906,19</b>		<b>56,90</b>	<b>56,90</b>
211X	Příjmy z vlastní činnosti			6 061,31		*****	*****
214X	Příjmy z úroků a realizace finančního majetku			0,08-		*****	*****
221X	Přijaté sankční platby	174 496,00	185 696,00	173 787,08	11 200,00	99,59	93,59
222X	Př. vratky transf. a ost. příjmy z fin. vyp. předch. let		10 889,80	30 985,74	10 889,80	*****	284,54
232X	Ostatní nedaňové příjmy	1 006,00	23 049,80	33 337,16	22 037,80	*****	144,63
	<b>NEDAŇOVÉ PŘÍJMY (součet za třídu 2)</b>	<b>175 502,00</b>	<b>219 635,60</b>	<b>244 171,21</b>	<b>44 127,60</b>	<b>139,13</b>	<b>111,17</b>
	<b>V L A S T N Í P Ř Í J M Y (třídy 1+2+3)</b>	<b>293 082,00</b>	<b>337 215,60</b>	<b>311 077,40</b>	<b>44 127,60</b>	<b>106,14</b>	<b>92,25</b>
411X	Neinvest. přijaté trans. od veř. rozpočtů ústř. úrovně		93 255,00	111 906,00	93 255,00	*****	120,00
	<b>PŘIJATÉ TRANSFERY (součet za třídu 4)</b>		<b>93 255,00</b>	<b>111 906,00</b>	<b>93 255,00</b>	<b>*****</b>	<b>120,00</b>
	<b>Ú H R N P Ř Í J M Ů (třídy 1+2+3+4)</b>	<b>293 082,00</b>	<b>430 470,60</b>	<b>422 983,40</b>	<b>137 382,60</b>	<b>144,32</b>	<b>98,26</b>
<b>ČÁST II A. - BĚŽNÉ VÝDAJE</b>							
	22 - Doprava	21 263 358,50	21 802 722,50	11 017 579,29	792 689,40	51,81	50,53
	23 - Vodní hospodářství	30,00			30,00-	*****	*****
	36 - Bydlení, komunální služby a územní rozvoj	31 700,00	15 344,00	13 036,61	1 815,00-	41,12	84,96
	37 - Ochrana životního prostředí	500,00	500,00	85,30		17,06	17,06
	61 - Státní moc, st. správa, územ. samospráva a pol. str.		3 000,00	58,98	3 000,00	*****	1,97
	64 - Ostatní činnosti		73,60	73,64		*****	100,05
	<b>Celkem běžné výdaje</b>	<b>21 295 588,50</b>	<b>21 821 640,10</b>	<b>11 030 833,82</b>	<b>793 844,40</b>	<b>51,80</b>	<b>50,55</b>
<b>ČÁST II B. - KAPITÁLOVÉ VÝDAJE</b>							
	21 - Průmysl, stavebnictví, obchod a služby		3 562,80	3 319,11		*****	93,16
	22 - Doprava	1 293 654,40	6 733 946,80	1 171 322,84	134 451,20	90,54	17,39
	36 - Bydlení, komunální služby a územní rozvoj	200,00	99 163,60	352,78	349,60	176,39	0,36

## ROZBOR PŘÍJMŮ, VÝDAJŮ A FINANCOVÁNÍ PODLE ROZPOČTOVÝCH KAPITOL (v tis. Kč)

Za čtvrtletí II. / 2019

Hlavní město PRAHA Fin k období 06 / 2019

IČO: 00064581

po konsolidaci na úrovni města

UCS: 201 - HLAVNÍ MĚSTO PRAHA CELKEM FIN 2-12

SES: 201 - HLAVNÍ MĚSTO PRAHA CELKEM FIN 2-12

**03 - DOPRAVA**

Odd.	Text	Rozpočet schválený	Rozpočet upravený	Skutečnost	Úpravy rozpočtu za II.čtvrtletí	% plnění k RS	% plnění k RU
	37 - Ochrana životního prostředí		13 484,70	1 209,45	484,70	*****	8,97
	<b>Celkem kapitálové výdaje</b>	<b>1 293 854,40</b>	<b>6 850 157,90</b>	<b>1 176 204,18</b>	<b>135 285,50</b>	<b>90,91</b>	<b>17,17</b>
	<b>CELKEM VÝDAJE</b>	<b>22 589 442,90</b>	<b>28 671 798,00</b>	<b>12 207 038,00</b>	<b>929 129,90</b>	<b>54,04</b>	<b>42,58</b>
<b>III. FINANCOVÁNÍ</b>							
8XX5	Použití fin.prostředků vytvořených v min. letech	504 803,70	1 720 200,50	X	129 840,80	X	X
8XX5	Vytvořená rezerva finančních prostředků		10 889,80-	X	10 889,80-	X	X
8XX5	Změna stavu prostředků na bankovních účtech (součet)	504 803,70	1 709 310,70	X	118 951,00	X	X
	<b>CELKEM FINANCOVÁNÍ</b>	<b>504 803,70</b>	<b>1 709 310,70</b>		<b>118 951,00</b>		
	<b>KONTROLNÍ SOUČET</b>	<b>21 791 557,20-</b>	<b>26 532 016,70-</b>	<b>11 784 054,60-</b>	<b>672 796,30-</b>		



## ROZBOR PŘÍJMŮ, VÝDAJŮ A FINANCOVÁNÍ PODLE ROZPOČTOVÝCH KAPITOL (v tis. Kč)

Za čtvrtletí II. / 2019

Hlavní město PRAHA Fin k období 06 / 2019

IČO: 00064581

po konsolidaci na úrovni města

UCS: 201 - HLAVNÍ MĚSTO PRAHA CELKEM FIN 2-12

SES: 201 - HLAVNÍ MĚSTO PRAHA CELKEM FIN 2-12

**04 - ŠKOLSTVÍ, MLÁDEŽ A SPORT**

Odd.	Text	Rozpočet schválený	Rozpočet upravený	Skutečnost	Úpravy rozpočtu za II.čtvrtletí	% plnění k RS	% plnění k RU
<b>I. ROZPOČTOVÉ PŘÍJMY</b>							
211X	Příjmy z vlastní činnosti	727,20	727,20	384,03		52,81	52,81
212X	Odvody přebytků organizací s přímým vztahem	25 782,00	45 335,60	19 225,53	18 503,60	74,57	42,41
221X	Přijaté sankční platby	10,00	10,00	4 244,80		*****	*****
222X	Př.vratky transf.a ost.příjmy z fin.vyp.předch.let	308,70	48 151,20	114 392,60	35 333,60	*****	237,57
231X	Příjmy z prodeje krátk.a drobného dlouhod.majetku			75,65		*****	*****
232X	Ostatní nedaňové příjmy		11 209,60	11 740,26	10 994,80	*****	104,73
24XX	Přijaté splátky půjčených prostředků	3 191,00	4 441,00	3 825,26	650,00	119,88	86,14
	<b>NEDAŇOVÉ PŘÍJMY (součet za třídu 2)</b>	<b>30 018,90</b>	<b>109 874,60</b>	<b>153 888,13</b>	<b>65 482,00</b>	<b>512,64</b>	<b>140,06</b>
312X	Ostatní kapitálové příjmy	45,00	1 015,00	2 700,00	970,00	*****	266,01
	<b>KAPITÁLOVÉ PŘÍJMY (součet za třídu 3)</b>	<b>45,00</b>	<b>1 015,00</b>	<b>2 700,00</b>	<b>970,00</b>	<b>*****</b>	<b>266,01</b>
	<b>V L A S T N Í P Ř Í J M Y (třídy 1+2+3)</b>	<b>30 063,90</b>	<b>110 889,60</b>	<b>156 588,13</b>	<b>66 452,00</b>	<b>520,85</b>	<b>141,21</b>
411X	Neinvest.přijaté trans.od veř.rozpočtů ústř. úrovně		15 889 052,90	11 032 912,62	573 970,60	*****	69,44
4121	Neinvest.přijaté transfery od obcí	350,00	973,80	623,76	623,80	178,22	64,05
421X	Inv.přijaté transfery od veř.rozp.ústřední úrovně		38 917,50	38 962,66	38 917,50	*****	100,12
	<b>PŘIJATÉ TRANSFERY (součet za třídu 4)</b>	<b>350,00</b>	<b>15 928 944,20</b>	<b>11 072 499,04</b>	<b>613 511,90</b>	<b>*****</b>	<b>69,51</b>
	<b>Ú H R N P Ř Í J M Ů (třídy 1+2+3+4)</b>	<b>30 413,90</b>	<b>16 039 833,80</b>	<b>11 229 087,17</b>	<b>679 963,90</b>	<b>*****</b>	<b>70,01</b>
<b>ČÁST II A. - BĚŽNÉ VÝDAJE</b>							
	31 - Vzdělávání I.	14 330 905,50	18 751 438,00	11 812 951,49	3 734 525,80	82,43	63,00
	32 - Vzdělávání II.	1 854 631,50	1 618 161,10	466 875,21	2 751 534,60-	25,17	28,85
	33 - Kultura, církev a sdělovací prostředky		96,00	84,00	96,00	*****	87,50
	34 - Tělovýchova a zájmová činnost	885 347,20	1 002 077,20	463 256,94	155 369,70	52,32	46,23
	35 - Zdravotnictví		27,00		27,00	*****	
	36 - Bydlení, komunální služby a územní rozvoj			3,16		*****	*****
	37 - Ochrana životního prostředí			10,84		*****	*****
	38 - Ostatní výzkum a vývoj		4 959,80	1 350,00		*****	27,22
	39 - Ostatní činnost souv.se službami pro obyvatelstvo	1 900,00	1 900,00	1 045,00		55,00	55,00

## ROZBOR PŘÍJMŮ, VÝDAJŮ A FINANCOVÁNÍ PODLE ROZPOČTOVÝCH KAPITOL (v tis. Kč)

Za čtvrtletí II. / 2019

Hlavní město PRAHA Fin k období 06 / 2019

IČO: 00064581

po konsolidaci na úrovni města

UCS: 201 - HLAVNÍ MĚSTO PRAHA CELKEM FIN 2-12

SES: 201 - HLAVNÍ MĚSTO PRAHA CELKEM FIN 2-12

**04 - ŠKOLSTVÍ, MLÁDEŽ A SPORT**

Odd.	Text	Rozpočet schválený	Rozpočet upravený	Skutečnost	Úpravy rozpočtu za II.čtvrtletí	% plnění k RS	% plnění k RU
	43 - Soc.péče a pomoc a spol.činn.v soc.zab.a pol.zam.		30,00	30,00	30,00	*****	100,00
	61 - Státní moc, st.správa, územ.samospráva a pol.str.	4 180,00	6 966,60	1 469,83	570,00	35,16	21,10
	63 - Finanční operace	2 000,00	2 000,00	452,80		22,64	22,64
	64 - Ostatní činnosti	3,00	9 424,80	8 920,79	11 354,20-	*****	94,65
	<b>Celkem běžné výdaje</b>	<b>17 078 967,20</b>	<b>21 397 080,50</b>	<b>12 756 450,06</b>	<b>1 127 729,70</b>	<b>74,69</b>	<b>59,62</b>
<b>ČÁST II B. - KAPITÁLOVÉ VÝDAJE</b>							
	31 - Vzdělávání I.	1 569 156,70	4 052 163,70	923 610,26	1 457 712,00	58,86	22,79
	32 - Vzdělávání II.	417 500,00	338 926,90	23 481,82	125 641,60-	5,62	6,93
	34 - Tělovýchova a zájmová činnost	437 675,50	884 728,00	149 143,81	126 105,20	34,08	16,86
	37 - Ochrana životního prostředí		8 600,00		8 600,00	*****	
	<b>Celkem kapitálové výdaje</b>	<b>2 424 332,20</b>	<b>5 284 418,60</b>	<b>1 096 235,89</b>	<b>1 466 775,60</b>	<b>45,22</b>	<b>20,74</b>
	<b>CELKEM VÝDAJE</b>	<b>19 503 299,40</b>	<b>26 681 499,10</b>	<b>13 852 685,95</b>	<b>2 594 505,30</b>	<b>71,03</b>	<b>51,92</b>
<b>III. FINANCOVÁNÍ</b>							
8XX5	Použití fin.prostředků vytvořených v min. letech	12 980 992,30	1 924 950,20	X	978 980,90	X	X
8XX5	Vytvořená rezerva finančních prostředků		46 203,00-	X	22 767,70-	X	X
8XX5	Změna stavu prostředků na bankovních účtech (součet)	12 980 992,30	1 878 747,20	X	956 213,20	X	X
	<b>CELKEM FINANCOVÁNÍ</b>	<b>12 980 992,30</b>	<b>1 878 747,20</b>		<b>956 213,20</b>		
	<b>KONTROLNÍ SOUČET</b>	<b>6 491 893,20-</b>	<b>8 762 918,10-</b>	<b>2 623 598,78-</b>	<b>958 328,20-</b>		



## ROZBOR PŘÍJMŮ, VÝDAJŮ A FINANCOVÁNÍ PODLE ROZPOČTOVÝCH KAPITOL (v tis. Kč)

Za čtvrtletí II. / 2019

Hlavní město PRAHA Fin k období 06 / 2019

IČO: 00064581

po konsolidaci na úrovni města

UCS: 201 - HLAVNÍ MĚSTO PRAHA CELKEM FIN 2-12

SES: 201 - HLAVNÍ MĚSTO PRAHA CELKEM FIN 2-12

**05 - ZDRAVOTNICTVÍ A SOCIÁLNÍ OBLAST**

Odd.	Text	Rozpočet schválený	Rozpočet upravený	Skutečnost	Úpravy rozpočtu za II.čtvrtletí	% plnění k RS	% plnění k RU
<b>I. ROZPOČTOVÉ PŘÍJMY</b>							
211X	Příjmy z vlastní činnosti	3 507,00	3 507,00	1 856,60		52,94	52,94
212X	Odvody přebytků organizací s přímým vztahem	6 800,00	15 477,10	9 276,98	8 677,10	136,43	59,94
221X	Přijaté sankční platby	5,00	5,00	490,10		*****	*****
222X	Př.vratky transf.a ost.příjmy z fin.vyp.předch.let	300,00	177 547,30	156 448,82	177 097,20	*****	88,12
232X	Ostatní nedaňové příjmy	44,00	22 365,70	23 560,59	22 321,70	*****	105,34
24XX	Přijaté splátky půjčených prostředků			116,80		*****	*****
	<b>NEDAŇOVÉ PŘÍJMY (součet za třídu 2)</b>	<b>10 656,00</b>	<b>218 902,10</b>	<b>191 749,89</b>	<b>208 096,00</b>	<b>*****</b>	<b>87,60</b>
	<b>V L A S T N Í P Ř Í J M Y (třídy 1+2+3)</b>	<b>10 656,00</b>	<b>218 902,10</b>	<b>191 749,89</b>	<b>208 096,00</b>	<b>*****</b>	<b>87,60</b>
411X	Neinvest.přijaté trans.od veř.rozpočtů ústř. úrovně		1 281 923,00	1 502 070,52	499 357,80	*****	117,17
4131,2	Převody z vlast.fondů hosp.(podnikatelské) činnost	10 801,50	10 801,50				
421X	Inv.přijaté transfery od veř.rozp.ústřední úrovně		3 442,50	3 442,52	3 442,50	*****	100,00
	<b>PŘIJATÉ TRANSFERY (součet za třídu 4)</b>	<b>10 801,50</b>	<b>1 296 167,00</b>	<b>1 505 513,04</b>	<b>502 800,30</b>	<b>*****</b>	<b>116,15</b>
	<b>Ú H R N P Ř Í J M Ů (třídy 1+2+3+4)</b>	<b>21 457,50</b>	<b>1 515 069,10</b>	<b>1 697 262,93</b>	<b>710 896,30</b>	<b>*****</b>	<b>112,03</b>
<b>ČÁST II A. - BĚŽNÉ VÝDAJE</b>							
	34 - Tělovýchova a zájmová činnost	70,00	119,00	70,00	49,00	100,00	58,82
	35 - Zdravotnictví	842 540,70	915 395,60	447 986,02	47 979,00	53,17	48,94
	36 - Bydlení, komunální služby a územní rozvoj		409,10		409,10	*****	
	41 - Dávky a podpory v sociálním zabezpečení	250,00	259,10	29,73	9,10	11,89	11,47
	42 - Politika zaměstnanosti	11 887,00	12 712,60	4 311,98	825,60	36,27	33,92
	43 - Soc.péče a pomoc a spol.činn.v soc.zab.a pol.zam.	2 550 698,80	4 291 754,00	2 511 321,56	756 025,20	98,46	58,52
	63 - Finanční operace	35,00	35,00	18,40		52,57	52,57
	64 - Ostatní činnosti		4 931,50	5 981,45	2 846,10	*****	121,29
	<b>Celkem běžné výdaje</b>	<b>3 405 481,50</b>	<b>5 225 615,90</b>	<b>2 969 719,14</b>	<b>808 143,10</b>	<b>87,20</b>	<b>56,83</b>
<b>ČÁST II B. - KAPITÁLOVÉ VÝDAJE</b>							
	35 - Zdravotnictví	219 853,20	691 706,80	195 229,10	92 824,90	88,80	28,22
	36 - Bydlení, komunální služby a územní rozvoj	2 830,00	19 850,30	328,39	13 020,30	11,60	1,65

## ROZBOR PŘÍJMŮ, VÝDAJŮ A FINANCOVÁNÍ PODLE ROZPOČTOVÝCH KAPITOL (v tis. Kč)

Za čtvrtletí II. / 2019

Hlavní město PRAHA Fin k období 06 / 2019

IČO: 00064581

po konsolidaci na úrovni města

UCS: 201 - HLAVNÍ MĚSTO PRAHA CELKEM FIN 2-12

SES: 201 - HLAVNÍ MĚSTO PRAHA CELKEM FIN 2-12

**05 - ZDRAVOTNICTVÍ A SOCIÁLNÍ OBLAST**

Odd.	Text	Rozpočet schválený	Rozpočet upravený	Skutečnost	Úpravy rozpočtu za II.čtvrtletí	% plnění k RS	% plnění k RU
	43 - Soc.péče a pomoc a spol.činn.v soc.zab.a pol.zam.	181 086,00	798 379,80	128 981,55	165 287,80	71,23	16,16
	<b>Celkem kapitálové výdaje</b>	<b>403 769,20</b>	<b>1 509 936,90</b>	<b>324 539,04</b>	<b>271 133,00</b>	<b>80,38</b>	<b>21,49</b>
	<b>CELKEM VÝDAJE</b>	<b>3 809 250,70</b>	<b>6 735 552,80</b>	<b>3 294 258,18</b>	<b>1 079 276,10</b>	<b>86,48</b>	<b>48,91</b>
<b>III. FINANCOVÁNÍ</b>							
8XX5	Použití fin.prostředků vytvořených v min. letech	2 928,10	591 415,90	X	392 757,20	X	X
8XX5	Vytvořená rezerva finančních prostředků		175 526,70-	X	175 526,70-	X	X
8XX5	Změna stavu prostředků na bankovních účtech (součet)	2 928,10	415 889,20	X	217 230,50	X	X
	<b>CELKEM FINANCOVÁNÍ</b>	<b>2 928,10</b>	<b>415 889,20</b>		<b>217 230,50</b>		
	<b>KONTROLNÍ SOUČET</b>	<b>3 784 865,10-</b>	<b>4 804 594,50-</b>	<b>1 596 995,25-</b>	<b>151 149,30-</b>		



## ROZBOR PŘÍJMŮ, VÝDAJŮ A FINANCOVÁNÍ PODLE ROZPOČTOVÝCH KAPITOL (v tis. Kč)

Za čtvrtletí II. / 2019

Hlavní město PRAHA Fin k období 06 / 2019

IČO: 00064581

po konsolidaci na úrovni města

UCS: 201 - HLAVNÍ MĚSTO PRAHA CELKEM FIN 2-12

SES: 201 - HLAVNÍ MĚSTO PRAHA CELKEM FIN 2-12

**06 - KULTURA A CESTOVNÍ RUCH**

Odd.	Text	Rozpočet schválený	Rozpočet upravený	Skutečnost	Úpravy rozpočtu za II.čtvrtletí	% plnění k RS	% plnění k RU
<b>I. ROZPOČTOVÉ PŘÍJMY</b>							
134X	Místní poplatky z vybraných činností a služeb	8 997,00	8 997,00	5 153,99		57,29	57,29
	<b>DAŇOVÉ PŘÍJMY (součet za třídu 1)</b>	<b>8 997,00</b>	<b>8 997,00</b>	<b>5 153,99</b>		<b>57,29</b>	<b>57,29</b>
211X	Příjmy z vlastní činnosti	5 159,40	5 620,60	3 976,90	448,20	77,08	70,76
214X	Příjmy z úroků a realizace finančního majetku			13,49		*****	*****
221X	Přijaté sankční platby	2 500,00	2 500,00	3 230,54		129,22	129,22
222X	Př.vratky transf.a ost.příjmy z fin.vyp.předch.let		79 172,00	23 975,10	71 593,80	*****	30,28
232X	Ostatní nedaňové příjmy	680,00	10 580,90	11 973,40	706,10	*****	113,16
	<b>NEDAŇOVÉ PŘÍJMY (součet za třídu 2)</b>	<b>8 339,40</b>	<b>97 873,50</b>	<b>43 169,43</b>	<b>72 748,10</b>	<b>517,66</b>	<b>44,11</b>
312X	Ostatní kapitálové příjmy		106,70	106,71	6,70	*****	100,01
	<b>KAPITÁLOVÉ PŘÍJMY (součet za třídu 3)</b>		<b>106,70</b>	<b>106,71</b>	<b>6,70</b>	<b>*****</b>	<b>100,01</b>
	<b>V L A S T N Í P Ř Í J M Y (třídy 1+2+3)</b>	<b>17 336,40</b>	<b>106 977,20</b>	<b>48 430,13</b>	<b>72 754,80</b>	<b>279,36</b>	<b>45,27</b>
411X	Neinvest.přijaté trans.od veř.rozpočtů ústř. úrovně		16 660,20	20 505,78	16 660,20	*****	123,08
4131,2	Převody z vlast.fondů hosp.(podnikatelské) činnost		72,90	72,90	72,90	*****	100,00
421X	Inv.přijaté transfery od veř.rozp.ústřední úrovně		219,00	219,00	219,00	*****	100,00
	<b>PŘIJATÉ TRANSFERY (součet za třídu 4)</b>		<b>16 952,10</b>	<b>20 797,68</b>	<b>16 952,10</b>	<b>*****</b>	<b>122,68</b>
	<b>Ú H R N P Ř Í J M Ů (třídy 1+2+3+4)</b>	<b>17 336,40</b>	<b>123 929,30</b>	<b>69 227,81</b>	<b>89 706,90</b>	<b>399,32</b>	<b>55,86</b>
<b>ČÁST II A. - BĚŽNÉ VÝDAJE</b>							
	21 - Průmysl, stavebnictví, obchod a služby	129 723,00	87 674,90	19 863,86	11 085,10-	15,31	22,66
	31 - Vzdělávání I.			12,00		*****	*****
	33 - Kultura, církev a sdělovací prostředky	2 095 223,60	2 189 993,90	1 185 813,50	55 008,20	56,60	54,15
	34 - Tělovýchova a zájmová činnost	45 029,80	47 401,20	26 806,89	752,40	59,53	56,55
	36 - Bydlení, komunální služby a územní rozvoj	310,00	310,00	60,48		19,51	19,51
	39 - Ostatní činnost souv.se službami pro obyvatelstvo	1 032,70	1 032,70	65,95		6,39	6,39
	43 - Soc.péče a pomoc a spol.činn.v soc.zab.a pol.zam.			3,40		*****	*****
	61 - Státní moc, st.správa, územ.samospráva a pol.str.			28,79		*****	*****
	62 - Jiné veřejné služby a činnosti	1 810,00	1 810,00	599,03		33,10	33,10

## ROZBOR PŘÍJMŮ, VÝDAJŮ A FINANCOVÁNÍ PODLE ROZPOČTOVÝCH KAPITOL (v tis. Kč)

Za čtvrtletí II. / 2019

Hlavní město PRAHA Fin k období 06 / 2019

IČO: 00064581

po konsolidaci na úrovni města

UCS: 201 - HLAVNÍ MĚSTO PRAHA CELKEM FIN 2-12

SES: 201 - HLAVNÍ MĚSTO PRAHA CELKEM FIN 2-12

**06 - KULTURA A CESTOVNÍ RUCH**

Odd.	Text	Rozpočet schválený	Rozpočet upravený	Skutečnost	Úpravy rozpočtu za II.čtvrtletí	% plnění k RS	% plnění k RU
	63 - Finanční operace	1,00	1,00				
	64 - Ostatní činnosti			1 703,65	96,30-	*****	*****
	<b>Celkem běžné výdaje</b>	<b>2 273 130,10</b>	<b>2 328 223,70</b>	<b>1 234 957,55</b>	<b>44 579,20</b>	<b>54,33</b>	<b>53,04</b>
<b>ČÁST II B. - KAPITÁLOVÉ VÝDAJE</b>							
	22 - Doprava		13 804,20	39,31	13 804,20	*****	0,28
	33 - Kultura, církve a sdělovací prostředky	128 088,00	878 189,70	196 606,27	5 564,30	153,49	22,39
	34 - Tělovýchova a zájmová činnost	41 489,10	42 488,20	109,46	999,10	0,26	0,26
	36 - Bydlení, komunální služby a územní rozvoj		950,00		950,00	*****	
	37 - Ochrana životního prostředí		29 000,00	6 873,42	29 000,00	*****	23,70
	<b>Celkem kapitálové výdaje</b>	<b>169 577,10</b>	<b>964 432,10</b>	<b>203 628,46</b>	<b>50 317,60</b>	<b>120,08</b>	<b>21,11</b>
	<b>CELKEM VÝDAJE</b>	<b>2 442 707,20</b>	<b>3 292 655,80</b>	<b>1 438 586,01</b>	<b>94 896,80</b>	<b>58,89</b>	<b>43,69</b>
<b>III. FINANCOVÁNÍ</b>							
8XX5	Použití fin.prostředků vytvořených v min. letech	7 024,00	258 875,40	X	59 735,50	X	X
8XX5	Vytvořená rezerva finančních prostředků		71 593,80-	X	71 593,80-	X	X
8XX5	Změna stavu prostředků na bankovních účtech (součet)	7 024,00	187 281,60	X	11 858,30-	X	X
	<b>CELKEM FINANCOVÁNÍ</b>	<b>7 024,00</b>	<b>187 281,60</b>		<b>11 858,30-</b>		
	<b>KONTROLNÍ SOUČET</b>	<b>2 418 346,80-</b>	<b>2 981 444,90-</b>	<b>1 369 358,20-</b>	<b>17 048,20-</b>		



## ROZBOR PŘÍJMŮ, VÝDAJŮ A FINANCOVÁNÍ PODLE ROZPOČTOVÝCH KAPITOL (v tis. Kč)

Za čtvrtletí II. / 2019

Hlavní město PRAHA Fin k období 06 / 2019

IČO: 00064581

po konsolidaci na úrovni města

UCS: 201 - HLAVNÍ MĚSTO PRAHA CELKEM FIN 2-12

SES: 201 - HLAVNÍ MĚSTO PRAHA CELKEM FIN 2-12

**07 - BEZPEČNOST**

Odd.	Text	Rozpočet schválený	Rozpočet upravený	Skutečnost	Úpravy rozpočtu za II.čtvrtletí	% plnění k RS	% plnění k RU
<b>I. ROZPOČTOVÉ PŘÍJMY</b>							
211X	Příjmy z vlastní činnosti	36,00	70,00	831,12		*****	*****
221X	Přijaté sankční platby	86 010,00	86 010,00	34 504,09		40,12	40,12
222X	Př.vratky transf.a ost.příjmy z fin.vyp.předch.let		50 934,40	79,56	50 934,40	*****	0,16
232X	Ostatní nedaňové příjmy		51,00	3 499,23	38,00	*****	*****
	<b>NEDAŇOVÉ PŘÍJMY (součet za třídu 2)</b>	<b>86 046,00</b>	<b>137 065,40</b>	<b>38 914,00</b>	<b>50 972,40</b>	<b>45,22</b>	<b>28,39</b>
	<b>V L A S T N Í P Ř Í J M Y (třídy 1+2+3)</b>	<b>86 046,00</b>	<b>137 065,40</b>	<b>38 914,00</b>	<b>50 972,40</b>	<b>45,22</b>	<b>28,39</b>
411X	Neinvest.přijaté trans.od veř.rozpočtů ústř. úrovně		2 200,00	2 200,00	2 200,00	*****	100,00
4121	Neinvest.přijaté transfery od obcí	40,00	40,00	40,00		100,00	100,00
4131,2	Převody z vlast.fondů hosp.(podnikatelské) činnost			84,48		*****	*****
421X	Inv.přijaté transfery od veř.rozp.ústřední úrovně		3 981,40	3 981,40	3 981,40	*****	100,00
	<b>PŘIJATÉ TRANSFERY (součet za třídu 4)</b>	<b>40,00</b>	<b>6 221,40</b>	<b>6 305,88</b>	<b>6 181,40</b>	<b>*****</b>	<b>101,36</b>
	<b>Ú H R N P Ř Í J M Ů (třídy 1+2+3+4)</b>	<b>86 086,00</b>	<b>143 286,80</b>	<b>45 219,88</b>	<b>57 153,80</b>	<b>52,53</b>	<b>31,56</b>
<b>ČÁST II A. - BĚŽNÉ VÝDAJE</b>							
	51 - Obrana	3 000,00					*****
	52 - Civilní připravenost na krizové stavy	17 661,50	23 264,00	1 970,62	2 583,00	11,16	8,47
	53 - Bezpečnost a veřejný pořádek	2 545 226,80	2 672 391,10	958 980,49	1 206,70-	37,68	35,88
	55 - Požární ochrana a integrovaný záchranný systém	230 818,50	236 560,70	64 042,46	5 840,70	27,75	27,07
	61 - Státní moc, st.správa, územ.samospráva a pol.str.			152,00		*****	*****
	63 - Finanční operace	5,00	5,00	0,17		3,40	3,40
	<b>Celkem běžné výdaje</b>	<b>2 796 711,80</b>	<b>2 932 220,80</b>	<b>1 025 145,74</b>	<b>7 217,00</b>	<b>36,66</b>	<b>34,96</b>
<b>ČÁST II B. - KAPITÁLOVÉ VÝDAJE</b>							
	52 - Civilní připravenost na krizové stavy	2 000,00	71 874,00	6 173,62	5 181,40	308,68	8,59
	53 - Bezpečnost a veřejný pořádek	37 798,00	259 339,10	41 448,10	32 892,30	109,66	15,98
	55 - Požární ochrana a integrovaný záchranný systém	35 575,00	538 552,10	82 463,69	66 968,50	231,80	15,31
	<b>Celkem kapitálové výdaje</b>	<b>75 373,00</b>	<b>869 765,20</b>	<b>130 085,41</b>	<b>105 042,20</b>	<b>172,59</b>	<b>14,96</b>
	<b>C E L K E M V Ý D A J E</b>	<b>2 872 084,80</b>	<b>3 801 986,00</b>	<b>1 155 231,15</b>	<b>112 259,20</b>	<b>40,22</b>	<b>30,38</b>

## ROZBOR PŘÍJMŮ, VÝDAJŮ A FINANCOVÁNÍ PODLE ROZPOČTOVÝCH KAPITOL (v tis. Kč)

Za čtvrtletí II. / 2019

Hlavní město PRAHA Fin k období 06 / 2019

IČO: 00064581

po konsolidaci na úrovni města

UCS: 201 - HLAVNÍ MĚSTO PRAHA CELKEM FIN 2-12

SES: 201 - HLAVNÍ MĚSTO PRAHA CELKEM FIN 2-12

**07 - BEZPEČNOST**

Odd.	Text	Rozpočet schválený	Rozpočet upravený	Skutečnost	Úpravy rozpočtu za II.čtvrtletí	% plnění k RS	% plnění k RU
<b>III. FINANCOVÁNÍ</b>							
8XX5	Použití fin.prostředků vytvořených v min. letech	150 100,00	390 556,10	X	123 848,90	X	X
8XX5	Vytvořená rezerva finančních prostředků		50 934,40-	X	50 934,40-	X	X
8XX5	Změna stavu prostředků na bankovních účtech (součet)	150 100,00	339 621,70	X	72 914,50	X	X
	<b>CELKEM FINANCOVÁNÍ</b>	<b>150 100,00</b>	<b>339 621,70</b>		<b>72 914,50</b>		
	<b>KONTROLNÍ SOUČET</b>	<b>2 635 898,80-</b>	<b>3 319 077,50-</b>	<b>1 110 011,27-</b>	<b>17 809,10</b>		



## ROZBOR PŘÍJMŮ, VÝDAJŮ A FINANCOVÁNÍ PODLE ROZPOČTOVÝCH KAPITOL (v tis. Kč)

Za čtvrtletí II. / 2019

Hlavní město PRAHA Fin k období 06 / 2019

IČO: 00064581

po konsolidaci na úrovni města

UCS: 201 - HLAVNÍ MĚSTO PRAHA CELKEM FIN 2-12

SES: 201 - HLAVNÍ MĚSTO PRAHA CELKEM FIN 2-12

**08 - HOSPODÁŘSTVÍ**

Odd.	Text	Rozpočet schválený	Rozpočet upravený	Skutečnost	Úpravy rozpočtu za II.čtvrtletí	% plnění k RS	% plnění k RU
<b>I. ROZPOČTOVÉ PŘÍJMY</b>							
134X	Místní poplatky z vybraných činností a služeb	220,00	220,00	43,51		19,78	19,78
	<b>DAŇOVÉ PŘÍJMY (součet za třídu 1)</b>	<b>220,00</b>	<b>220,00</b>	<b>43,51</b>		<b>19,78</b>	<b>19,78</b>
211X	Příjmy z vlastní činnosti	1 491,00	1 491,00	619,00		41,52	41,52
213X	Příjmy z pronájmu majetku	162,00	162,00	473,09		292,03	292,03
214X	Příjmy z úroků a realizace finančního majetku			82 613,31		*****	*****
221X	Přijaté sankční platby			214,86		*****	*****
222X	Př.vratky transf.a ost.příjmy z fin.vyp.předch.let		10 552,50	2 967,25	8 827,40	*****	28,12
232X	Ostatní nedaňové příjmy	294,00	540,30	6 557,58	246,30	*****	*****
24XX	Přijaté splátky půjčených prostředků	130,00	130,00	15,00		11,54	11,54
	<b>NEDAŇOVÉ PŘÍJMY (součet za třídu 2)</b>	<b>2 077,00</b>	<b>12 875,80</b>	<b>93 460,09</b>	<b>9 073,70</b>	<b>*****</b>	<b>725,86</b>
312X	Ostatní kapitálové příjmy	2 468,00	2 468,00	1 678,50		68,01	68,01
	<b>KAPITÁLOVÉ PŘÍJMY (součet za třídu 3)</b>	<b>2 468,00</b>	<b>2 468,00</b>	<b>1 678,50</b>		<b>68,01</b>	<b>68,01</b>
	<b>V L A S T N Í P Ř Í J M Y (třídy 1+2+3)</b>	<b>4 765,00</b>	<b>15 563,80</b>	<b>95 182,10</b>	<b>9 073,70</b>	<b>*****</b>	<b>611,56</b>
4131,2	Převody z vlast.fondů hosp.(podnikatelské) činnost	13 296,50	22 449,50	9 171,60	9 153,00	68,98	40,85
	<b>PŘIJATÉ TRANSFERY (součet za třídu 4)</b>	<b>13 296,50</b>	<b>22 449,50</b>	<b>9 171,60</b>	<b>9 153,00</b>	<b>68,98</b>	<b>40,85</b>
	<b>Ú H R N P Ř Í J M Ů (třídy 1+2+3+4)</b>	<b>18 061,50</b>	<b>38 013,30</b>	<b>104 353,70</b>	<b>18 226,70</b>	<b>577,77</b>	<b>274,52</b>
<b>ČÁST II A. - BĚŽNÉ VÝDAJE</b>							
	22 - Doprava	790,00	1 061,80	505,35	271,80	63,97	47,59
	24 - Spoje		17,70	30,97	17,70	*****	174,97
	25 - Všeob.hospodářské zál.a ost.ekonomické funkce	16 095,00	21 545,20	2 283,88	1 430,10	14,19	10,60
	33 - Kultura, církev a sdělovací prostředky	130,00	130,00	9,69		7,45	7,45
	35 - Zdravotnictví		2 700,00	1 875,24		*****	69,45
	36 - Bydlení, komunální služby a územní rozvoj	972 890,50	870 523,90	261 127,60	8 772,20	26,84	30,00
	37 - Ochrana životního prostředí			4,40		*****	*****
	38 - Ostatní výzkum a vývoj		99 666,70	54 365,67	24 733,80	*****	54,55
	39 - Ostatní činnost souv.se službami pro obyvatelstvo	450,00	1 520,80	174,28		38,73	11,46

## ROZBOR PŘÍJMŮ, VÝDAJŮ A FINANCOVÁNÍ PODLE ROZPOČTOVÝCH KAPITOL (v tis. Kč)

Za čtvrtletí II. / 2019

Hlavní město PRAHA Fin k období 06 / 2019

IČO: 00064581

po konsolidaci na úrovni města

UCS: 201 - HLAVNÍ MĚSTO PRAHA CELKEM FIN 2-12

SES: 201 - HLAVNÍ MĚSTO PRAHA CELKEM FIN 2-12

**08 - HOSPODÁŘSTVÍ**

Odd.	Text	Rozpočet schválený	Rozpočet upravený	Skutečnost	Úpravy rozpočtu za II.čtvrtletí	% plnění k RS	% plnění k RU
	53 - Bezpečnost a veřejný pořádek			0,92		*****	*****
	61 - Státní moc, st.správa, územ.samospráva a pol.str.	482,10	482,10	31,50		6,53	6,53
	64 - Ostatní činnosti			1,50		*****	*****
	<b>Celkem běžné výdaje</b>	<b>990 837,60</b>	<b>997 648,20</b>	<b>320 411,00</b>	<b>35 225,60</b>	<b>32,34</b>	<b>32,12</b>
<b>ČÁST II B. - KAPITÁLOVÉ VÝDAJE</b>							
	22 - Doprava	380,00	4 834,30	3 320,97	3 954,30	873,94	68,70
	24 - Spoje		12,10	12,10	12,10	*****	100,00
	33 - Kultura, církve a sdělovací prostředky	491,70	15 491,70	3 504,52		712,74	22,62
	35 - Zdravotnictví	200,00	20 440,00	110,13	240,00	55,07	0,54
	36 - Bydlení, komunální služby a územní rozvoj	833 766,20	3 023 186,50	789 850,37	642 365,00	94,73	26,13
	38 - Ostatní výzkum a vývoj		157,50		157,50	*****	
	43 - Soc.péče a pomoc a spol.činn.v soc.zab.a pol.zam.		178 131,20	5 537,19	47 631,20	*****	3,11
	64 - Ostatní činnosti		300 000,00			*****	
	<b>Celkem kapitálové výdaje</b>	<b>834 837,90</b>	<b>3 542 253,30</b>	<b>802 335,28</b>	<b>694 360,10</b>	<b>96,11</b>	<b>22,65</b>
	<b>CELKEM VÝDAJE</b>	<b>1 825 675,50</b>	<b>4 539 901,50</b>	<b>1 122 746,28</b>	<b>729 585,70</b>	<b>61,50</b>	<b>24,73</b>
<b>III. FINANCOVÁNÍ</b>							
8XX5	Použití fin.prostředků vytvořených v min. letech	73 111,20	718 270,90	X	531 724,20	X	X
8XX5	Vytvořená rezerva finančních prostředků	19,00-	193 595,60-	X	193 576,60-	X	X
8XX5	Změna stavu prostředků na bankovních účtech (součet)	73 092,20	524 675,30	X	338 147,60	X	X
89XX	Opravné položky k peněžním operacím			36 894,96		*****	*****
	<b>CELKEM FINANCOVÁNÍ</b>	<b>73 092,20</b>	<b>524 675,30</b>	<b>36 894,96</b>	<b>338 147,60</b>	<b>50,48</b>	<b>7,03</b>
	<b>KONTROLNÍ SOUČET</b>	<b>1 734 521,80-</b>	<b>3 977 212,90-</b>	<b>981 497,62-</b>	<b>373 211,40-</b>		



## ROZBOR PŘÍJMŮ, VÝDAJŮ A FINANCOVÁNÍ PODLE ROZPOČTOVÝCH KAPITOL (v tis. Kč)

Za čtvrtletí II. / 2019

Hlavní město PRAHA Fin k období 06 / 2019

IČO: 00064581

po konsolidaci na úrovni města

UCS: 201 - HLAVNÍ MĚSTO PRAHA CELKEM FIN 2-12

SES: 201 - HLAVNÍ MĚSTO PRAHA CELKEM FIN 2-12

**09 - VNITŘNÍ SPRÁVA**

Odd.	Text	Rozpočet schválený	Rozpočet upravený	Skutečnost	Úpravy rozpočtu za II.čtvrtletí	% plnění k RS	% plnění k RU
<b>I. ROZPOČTOVÉ PŘÍJMY</b>							
133X	Poplatky a odvody v oblasti životního prostředí	40,00	40,00	1,75		4,38	4,38
134X	Místní poplatky z vybraných činností a služeb	40 922,50	40 922,50	27 204,06		66,48	66,48
135X	Ostatní odvody z vybraných činností a služeb	1 081,00	1 081,00	807,16		74,67	74,67
136X	Správní poplatky	338 655,50	338 655,50	185 492,94		54,77	54,77
151X	Daně z majetku	8 410,00	8 410,00	71,65		0,85	0,85
	<b>DAŇOVÉ PŘÍJMY (součet za třídu 1)</b>	<b>389 109,00</b>	<b>389 109,00</b>	<b>213 577,56</b>		<b>54,89</b>	<b>54,89</b>
211X	Příjmy z vlastní činnosti	1 401,10	1 401,60	1 179,89	0,50	84,21	84,18
214X	Příjmy z úroků a realizace finančního majetku			10 474,88		*****	*****
221X	Přijaté sankční platby	48 466,00	45 068,00	35 311,41	3 400,00-	72,86	78,35
222X	Př. vratky transf. a ost. příjmy z fin. vyp. předch. let	3 603,00	3 603,00	7 362,21		204,34	204,34
231X	Příjmy z prodeje krátk. a drobného dlouhod. majetku			44,91		*****	*****
232X	Ostatní nedaňové příjmy	10 230,30	16 636,80	61 071,01	2 824,50	596,96	367,08
24XX	Přijaté splátky půjčených prostředků	2 132,00	2 282,00	664,60	150,00	31,17	29,12
	<b>NEDAŇOVÉ PŘÍJMY (součet za třídu 2)</b>	<b>65 832,40</b>	<b>68 991,40</b>	<b>116 108,91</b>	<b>425,00-</b>	<b>176,37</b>	<b>168,29</b>
311X	Příjmy z prodeje dlouhodob. majetku (kromě drobného)	232,00	232,00	622,90		268,49	268,49
312X	Ostatní kapitálové příjmy			3 000,00		*****	*****
	<b>KAPITÁLOVÉ PŘÍJMY (součet za třídu 3)</b>	<b>232,00</b>	<b>232,00</b>	<b>3 622,90</b>		<b>*****</b>	<b>*****</b>
	<b>V L A S T N Í P Ř Í J M Y (třídy 1+2+3)</b>	<b>455 173,40</b>	<b>458 332,40</b>	<b>333 309,37</b>	<b>425,00-</b>	<b>73,23</b>	<b>72,72</b>
411X	Neinvest. přijaté trans. od veř. rozpočtů ústř. úrovně		119 977,40	436 395,34	119 863,60	*****	363,73
415X	Neinvest. přijaté transfery ze zahraničí			947,21		*****	*****
421X	Inv. přijaté transfery od veř. rozp. ústřední úrovně			289 716,00		*****	*****
	<b>PŘIJATÉ TRANSFERY (součet za třídu 4)</b>		<b>119 977,40</b>	<b>727 058,55</b>	<b>119 863,60</b>	<b>*****</b>	<b>606,00</b>
	<b>Ú H R N P Ř Í J M Ů (třídy 1+2+3+4)</b>	<b>455 173,40</b>	<b>578 309,80</b>	<b>1 060 367,92</b>	<b>119 438,60</b>	<b>232,96</b>	<b>183,36</b>
<b>ČÁST II A. - BĚŽNÉ VÝDAJE</b>							
	22 - Doprava	1 579,90	1 579,90	54,21		3,43	3,43
	25 - Všeob. hospodářské zál. a ost. ekonomické funkce	231 325,00	231 325,00	5 053,30		2,18	2,18

## ROZBOR PŘÍJMŮ, VÝDAJŮ A FINANCOVÁNÍ PODLE ROZPOČTOVÝCH KAPITOL (v tis. Kč)

Za čtvrtletí II. / 2019

Hlavní město PRAHA Fin k období 06 / 2019

IČO: 00064581

po konsolidaci na úrovni města

UCS: 201 - HLAVNÍ MĚSTO PRAHA CELKEM FIN 2-12

SES: 201 - HLAVNÍ MĚSTO PRAHA CELKEM FIN 2-12

**09 - VNITŘNÍ SPRÁVA**

Odd.	Text	Rozpočet schválený	Rozpočet upravený	Skutečnost	Úpravy rozpočtu za II.čtvrtletí	% plnění k RS	% plnění k RU
	33 - Kultura, cirkve a sdělovací prostředky	20 290,00	20 290,00	8 477,51		41,78	41,78
	34 - Tělovýchova a zájmová činnost			2,80		*****	*****
	36 - Bydlení, komunální služby a územní rozvoj	5 900,00	5 900,00	144,68		2,45	2,45
	37 - Ochrana životního prostředí	50,00	50,00	1,30		2,60	2,60
	38 - Ostatní výzkum a vývoj	231 325,00	231 325,00	4 092,56		1,77	1,77
	39 - Ostatní činnost souv.se službami pro obyvatelstvo	606,60	606,60	124,86		20,58	20,58
	52 - Civilní připravenost na krizové stavy	140,50	140,50	5,19		3,69	3,69
	55 - Požární ochrana a integrovaný záchranný systém			3,40		*****	*****
	61 - Státní moc, st.správa, územ.samospráva a pol.str.	8 535 761,60	8 563 728,50	3 209 082,16	328 404,10	37,60	37,47
	62 - Jiné veřejné služby a činnosti	65 491,30	72 048,20	16 822,08	6 556,90	25,69	23,35
	63 - Finanční operace	422,00	418,30	66,99	12,00-	15,87	16,01
	64 - Ostatní činnosti	882,00	1 069,30	2 866,81	187,30	325,04	268,10
	<b>Celkem běžné výdaje</b>	<b>9 093 773,90</b>	<b>9 128 481,30</b>	<b>3 246 797,85</b>	<b>335 136,30</b>	<b>35,70</b>	<b>35,57</b>
<b>ČÁST II B. - KAPITÁLOVÉ VÝDAJE</b>							
	39 - Ostatní činnost souv.se službami pro obyvatelstvo	2 500,00	2 500,00				
	55 - Požární ochrana a integrovaný záchranný systém			18,41		*****	*****
	61 - Státní moc, st.správa, územ.samospráva a pol.str.	2 999 438,70	3 557 964,30	285 181,02	93 950,50-	9,51	8,02
	62 - Jiné veřejné služby a činnosti		16 300,00	993,99		*****	6,10
	<b>Celkem kapitálové výdaje</b>	<b>3 001 938,70</b>	<b>3 576 764,30</b>	<b>286 193,42</b>	<b>93 950,50-</b>	<b>9,53</b>	<b>8,00</b>
	<b>CELKEM VÝDAJE</b>	<b>12 095 712,60</b>	<b>12 705 245,60</b>	<b>3 532 991,27</b>	<b>241 185,80</b>	<b>29,21</b>	<b>27,81</b>
<b>III. FINANCOVÁNÍ</b>							
8XX5	Použití fin.prostředků vytvořených v min. letech	2 058 821,70	2 477 742,10	X	373 127,00	X	X
8XX5	Vytvořená rezerva finančních prostředků		1 333,60-	X	1 333,60-	X	X
8XX5	Změna stavu prostředků na bankovních účtech (součet)	2 058 821,70	2 476 408,50	X	371 793,40	X	X
89XX	Opravné položky k peněžním operacím			15 624,61-		*****	*****
	<b>CELKEM FINANCOVÁNÍ</b>	<b>2 058 821,70</b>	<b>2 476 408,50</b>	<b>15 624,61-</b>	<b>371 793,40</b>	<b>0,76-</b>	<b>0,63-</b>
	<b>KONTROLNÍ SOUČET</b>	<b>9 581 717,50-</b>	<b>9 650 527,30-</b>	<b>2 488 247,96-</b>	<b>250 046,20</b>		



## ROZBOR PŘÍJMŮ, VÝDAJŮ A FINANCOVÁNÍ PODLE ROZPOČTOVÝCH KAPITOL (v tis. Kč)

Za čtvrtletí II. / 2019

Hlavní město PRAHA Fin k období 06 / 2019

IČO: 00064581

po konsolidaci na úrovni města

UCS: 201 - HLAVNÍ MĚSTO PRAHA CELKEM FIN 2-12

SES: 201 - HLAVNÍ MĚSTO PRAHA CELKEM FIN 2-12

**10 - POKLADNÍ SPRÁVA**

Odd.	Text	Rozpočet schválený	Rozpočet upravený	Skutečnost	Úpravy rozpočtu za II.čtvrtletí	% plnění k RS	% plnění k RU
<b>I. ROZPOČTOVÉ PŘÍJMY</b>							
111X	Daně z příjmů fyzických osob - kraj	590 000,00	590 000,00	318 945,76		54,06	54,06
111X	Daně z příjmů fyzických osob - obec	15 850 000,00	15 850 000,00	7 828 071,34		49,39	49,39
	<b>CELKEM Daně z příjmů fyzických osob</b>	<b>16 440 000,00</b>	<b>16 440 000,00</b>	<b>8 147 017,10</b>		<b>49,56</b>	<b>49,56</b>
112X	Daně z příjmů právnických osob - kraj	470 000,00	470 000,00	235 924,79		50,20	50,20
112X	Daně z příjmů právnických osob - obec	12 000 000,00	12 000 000,00	7 047 259,21		58,73	58,73
	<b>CELKEM Daně z příjmů právnických osob</b>	<b>12 470 000,00</b>	<b>12 470 000,00</b>	<b>7 283 184,00</b>		<b>58,41</b>	<b>58,41</b>
1211	Daň z přidané hodnoty - kraj	1 000 000,00	1 000 000,00	574 629,68		57,46	57,46
1211	Daň z přidané hodnoty - obec	27 000 000,00	27 000 000,00	13 562 529,92		50,23	50,23
	<b>CELKEM Daň z přidané hodnoty</b>	<b>28 000 000,00</b>	<b>28 000 000,00</b>	<b>14 137 159,60</b>		<b>50,49</b>	<b>50,49</b>
133X	Poplatky a odvody v oblasti životního prostředí	5,50	5,50	2 176,30		*****	*****
134X	Místní poplatky z vybraných činností a služeb	480 018,40	481 348,70	266 202,57	1 330,30	55,46	55,30
135X	Ostatní odvody z vybraných činností a služeb	806,50	806,50	412,73		51,18	51,18
136X	Správní poplatky	137 372,00	137 372,00	65 214,90		47,47	47,47
138X	Daně, popl. a jiná peněž. plnění v obl. hazardních her	500 000,00	500 000,00	376 317,93		75,26	75,26
151X	Daně z majetku	823 876,00	823 991,00	676 265,70		82,08	82,07
	<b>DAŇOVÉ PŘÍJMY (součet za třídu 1)</b>	<b>58 852 078,40</b>	<b>58 853 523,70</b>	<b>30 953 950,83</b>	<b>1 330,30</b>	<b>52,60</b>	<b>52,59</b>
211X	Příjmy z vlastní činnosti	53,00	53,00	7,58		14,30	14,30
212X	Odvody přebytků organizací s přímým vztahem	29 740,60	29 753,50	14 700,40	5,50	49,43	49,41
214X	Příjmy z úroků a realizace finančního majetku	299 567,70	302 659,70	406 835,46		135,81	134,42
221X	Přijaté sankční platby	9 006,20	9 006,20	12 626,87		140,20	140,20
222X	Př. vratky transf. a ost. příjmy z fin. vyp. předch. let		2 346,70	6 940,30	287,60	*****	295,75
232X	Ostatní nedaňové příjmy	7 820,00	16 176,70	19 424,73	1 470,00	248,40	120,08
24XX	Přijaté splátky půjčených prostředků	3 557,30	3 574,30	1 659,84	5,00	46,66	46,44
	<b>NEDAŇOVÉ PŘÍJMY (součet za třídu 2)</b>	<b>349 744,80</b>	<b>363 570,10</b>	<b>462 195,18</b>	<b>1 768,10</b>	<b>132,15</b>	<b>127,13</b>
312X	Ostatní kapitálové příjmy	3 400,00	3 700,00	250,00	300,00	7,35	6,76
	<b>KAPITÁLOVÉ PŘÍJMY (součet za třídu 3)</b>	<b>3 400,00</b>	<b>3 700,00</b>	<b>250,00</b>	<b>300,00</b>	<b>7,35</b>	<b>6,76</b>
	<b>V L A S T N Í P Ř Í J M Y (třídy 1+2+3)</b>	<b>59 205 223,20</b>	<b>59 220 793,80</b>	<b>31 416 396,01</b>	<b>3 398,40</b>	<b>53,06</b>	<b>53,05</b>

## ROZBOR PŘÍJMŮ, VÝDAJŮ A FINANCOVÁNÍ PODLE ROZPOČTOVÝCH KAPITOL (v tis. Kč)

Za čtvrtletí II. / 2019

Hlavní město PRAHA Fin k období 06 / 2019

IČO: 00064581

po konsolidaci na úrovni města

UCS: 201 - HLAVNÍ MĚSTO PRAHA CELKEM FIN 2-12

SES: 201 - HLAVNÍ MĚSTO PRAHA CELKEM FIN 2-12

**10 - POKLADNÍ SPRÁVA**

Odd.	Text	Rozpočet schválený	Rozpočet upravený	Skutečnost	Úpravy rozpočtu za II.čtvrtletí	% plnění k RS	% plnění k RU
411X	Neinvest.přijaté trans.od veř.rozpočtů ústř. úrovně	1 075 508,60	1 075 508,60	537 754,30		50,00	50,00
4121	Neinvest.přijaté transfery od obcí	750,00	750,00	195,43		26,06	26,06
4131,2	Převody z vlast.fondů hosp.(podnikatelské) činnost	3 253 569,10	3 302 326,80	1 002 617,14	45 357,70	30,82	30,36
	<b>PŘIJATÉ TRANSFERY (součet za třídu 4)</b>	<b>4 329 827,70</b>	<b>4 378 585,40</b>	<b>1 540 566,87</b>	<b>45 357,70</b>	<b>35,58</b>	<b>35,18</b>
	<b>Ú H R N P Ř Í J M Ů (třídy 1+2+3+4)</b>	<b>63 535 050,90</b>	<b>63 599 379,20</b>	<b>32 956 962,88</b>	<b>48 756,10</b>	<b>51,87</b>	<b>51,82</b>
<b>ČÁST II A. - BĚŽNÉ VÝDAJE</b>							
	31 - Vzdělávání I.				811,00-	*****	*****
	33 - Kultura, cirkve a sdělovací prostředky		165,00		165,00	*****	
	36 - Bydlení, komunální služby a územní rozvoj	3,00			3,00-		*****
	37 - Ochrana životního prostředí			2,00		*****	*****
	61 - Státní moc, st.správa, územ.samospráva a pol.str.	225,00	245,00	17,52	20,00	7,79	7,15
	63 - Finanční operace	1 097 673,10	1 122 193,90	678 539,91	10 945,80	61,82	60,47
	64 - Ostatní činnosti	1 388 433,30	1 068 658,90	40 150,65	127 715,60-	2,89	3,76
	<b>Celkem běžné výdaje</b>	<b>2 486 334,40</b>	<b>2 191 262,80</b>	<b>718 710,08</b>	<b>117 398,80-</b>	<b>28,91</b>	<b>32,80</b>
<b>ČÁST II B. - KAPITÁLOVÉ VÝDAJE</b>							
	61 - Státní moc, st.správa, územ.samospráva a pol.str.			1 149,43		*****	*****
	63 - Finanční operace		52 719,80		52 719,80	*****	
	64 - Ostatní činnosti	14 692 530,50	1 515 426,40	1 509,00	1 170 035,70-	0,01	0,10
	<b>Celkem kapitálové výdaje</b>	<b>14 692 530,50</b>	<b>1 568 146,20</b>	<b>2 658,43</b>	<b>1 117 315,90-</b>	<b>0,02</b>	<b>0,17</b>
	<b>C E L K E M V Ý D A J E</b>	<b>17 178 864,90</b>	<b>3 759 409,00</b>	<b>721 368,51</b>	<b>1 234 714,70-</b>	<b>4,20</b>	<b>19,19</b>
<b>III. FINANCOVÁNÍ</b>							
8XX3	Přijaté půjčené prostředky	163 775,00	163 775,00				
8XX4	Uhrazené splátky přijatých půjčených prostředků	934 853,10-	934 853,10-	462 736,26-		49,50	49,50
8XX5	Použití fin.prostředků vytvořených v min. letech	7 324 002,00	8 491 333,40	X	1 017 053,40	X	X
8XX5	Vytvořená rezerva finančních prostředků	1 273 827,40-	1 301 057,40-	X	25 120,90-	X	X
8XX5	Změna stavu prostředků na bankovních účtech (součet)	6 050 174,60	7 190 276,00	X	991 932,50	X	X
8XX7	Aktivní operace řízení likvidity - příjmy	309 771,00	309 771,00	8 329 215,56		*****	*****



## ROZBOR PŘÍJMŮ, VÝDAJŮ A FINANCOVÁNÍ PODLE ROZPOČTOVÝCH KAPITOL (v tis. Kč)

Za čtvrtletí II. / 2019

Hlavní město PRAHA Fin k období 06 / 2019

IČO: 00064581

po konsolidaci na úrovni města

UCS: 201 - HLAVNÍ MĚSTO PRAHA CELKEM FIN 2-12

SES: 201 - HLAVNÍ MĚSTO PRAHA CELKEM FIN 2-12

**10 - POKLADNÍ SPRÁVA**

Odd.	Text	Rozpočet schválený	Rozpočet upravený	Skutečnost	Úpravy rozpočtu za II.čtvrtletí	% plnění k RS	% plnění k RU
<b>III. FINANCOVÁNÍ</b>							
8XX8	Aktivní operace řízení likvidity - výdaje			18 177 181,84-		*****	*****
89XX	Opravné položky k peněžním operacím			1 837,00-		*****	*****
	<b>CELKEM FINANCOVÁNÍ</b>	<b>5 588 867,50</b>	<b>6 728 968,90</b>	<b>10 312 539,54-</b>	<b>991 932,50</b>	<b>184,52-</b>	<b>153,26-</b>
	<b>KONTROLNÍ SOUČET</b>	<b>51 945 053,50</b>	<b>66 568 939,10</b>	<b>21 923 054,83</b>	<b>2 275 403,30</b>		

## ROZBOR PŘÍJMŮ, VÝDAJŮ A FINANCOVÁNÍ PODLE ROZPOČTOVÝCH KAPITOL (v tis. Kč)

Za čtvrtletí II. / 2019

Hlavní město PRAHA Fin k období 06 / 2019

IČO: 00064581

po konsolidaci na úrovni města

UCS: 201 - HLAVNÍ MĚSTO PRAHA CELKEM FIN 2-12

SES: 201 - HLAVNÍ MĚSTO PRAHA CELKEM FIN 2-12

ZÁVĚREČNÁ REKAPITULACE

Odd.	Text	Rozpočet schválený	Rozpočet upravený	Skutečnost	Úpravy rozpočtu za II.čtvrtletí	% plnění k RS	% plnění k RU
	<b>CELKEM PŘÍJMY</b>	<b>65 175 958,10</b>	<b>83 390 775,60</b>	<b>48 180 662,02</b>	<b>1 952 612,90</b>	<b>73,92</b>	<b>57,78</b>
	Z TOHO:						
	ORJ 01 - Rozvoj obce	16 842,00	51 672,30	14 242,83	27 430,30	84,57	27,56
	ORJ 02 - Městská infrastruktura	702 454,50	870 811,40	580 953,50	63 657,70	82,70	66,71
	ORJ 03 - Doprava	293 082,00	430 470,60	422 983,40	137 382,60	144,32	98,26
	ORJ 04 - Školství, mládež a sport	30 413,90	16 039 833,80	11 229 087,17	679 963,90	*****	70,01
	ORJ 05 - Zdravotnictví a sociální oblast	21 457,50	1 515 069,10	1 697 262,93	710 896,30	*****	112,03
	ORJ 06 - Kultura a cestovní ruch	17 336,40	123 929,30	69 227,81	89 706,90	399,32	55,86
	ORJ 07 - Bezpečnost	86 086,00	143 286,80	45 219,88	57 153,80	52,53	31,56
	ORJ 08 - Hospodářství	18 061,50	38 013,30	104 353,70	18 226,70	577,77	274,52
	ORJ 09 - Vnitřní správa	455 173,40	578 309,80	1 060 367,92	119 438,60	232,96	183,36
	ORJ 10 - Pokladní správa	63 535 050,90	63 599 379,20	32 956 962,88	48 756,10	51,87	51,82
	<b>CELKEM BĚŽNÉ VÝDAJE</b>	<b>63 120 463,70</b>	<b>70 015 264,80</b>	<b>34 955 579,07</b>	<b>3 184 571,70</b>	<b>55,38</b>	<b>49,93</b>
	Z TOHO:						
	ORJ 01 - Rozvoj obce	506 454,70	524 598,00	216 230,06	25 067,20	42,69	41,22
	ORJ 02 - Městská infrastruktura	3 193 184,00	3 468 493,50	1 436 323,77	125 028,00	44,98	41,41
	ORJ 03 - Doprava	21 295 588,50	21 821 640,10	11 030 833,82	793 844,40	51,80	50,55
	ORJ 04 - Školství, mládež a sport	17 078 967,20	21 397 080,50	12 756 450,06	1 127 729,70	74,69	59,62
	ORJ 05 - Zdravotnictví a sociální oblast	3 405 481,50	5 225 615,90	2 969 719,14	808 143,10	87,20	56,83
	ORJ 06 - Kultura a cestovní ruch	2 273 130,10	2 328 223,70	1 234 957,55	44 579,20	54,33	53,04
	ORJ 07 - Bezpečnost	2 796 711,80	2 932 220,80	1 025 145,74	7 217,00	36,66	34,96
	ORJ 08 - Hospodářství	990 837,60	997 648,20	320 411,00	35 225,60	32,34	32,12
	ORJ 09 - Vnitřní správa	9 093 773,90	9 128 481,30	3 246 797,85	335 136,30	35,70	35,57
	ORJ 10 - Pokladní správa	2 486 334,40	2 191 262,80	718 710,08	<b>117 398,80-</b>	28,91	32,80

## ROZBOR PŘÍJMŮ, VÝDAJŮ A FINANCOVÁNÍ PODLE ROZPOČTOVÝCH KAPITOL (v tis. Kč)

Za čtvrtletí II. / 2019

Hlavní město PRAHA Fin k období 06 / 2019

IČO: 00064581

po konsolidaci na úrovni města

UCS: 201 - HLAVNÍ MĚSTO PRAHA CELKEM FIN 2-12

SES: 201 - HLAVNÍ MĚSTO PRAHA CELKEM FIN 2-12

ZÁVĚREČNÁ REKAPITULACE

Odd.	Text	Rozpočet schválený	Rozpočet upravený	Skutečnost	Úpravy rozpočtu za II.čtvrtletí	% plnění k RS	% plnění k RU
	<b>CELKEM KAPITÁLOVÉ VÝDAJE</b>	<b>23 642 395,70</b>	<b>28 199 007,40</b>	<b>4 569 994,08</b>	<b>2 250 338,20</b>	<b>19,33</b>	<b>16,21</b>
	Z TOHO:						
	ORJ 01 - Rozvoj obce	143 096,90	1 230 172,20	140 303,48	317 813,30	98,05	11,41
	ORJ 02 - Městská infrastruktura	603 085,80	2 802 960,70	407 810,49	420 877,30	67,62	14,55
	ORJ 03 - Doprava	1 293 854,40	6 850 157,90	1 176 204,18	135 285,50	90,91	17,17
	ORJ 04 - Školství, mládež a sport	2 424 332,20	5 284 418,60	1 096 235,89	1 466 775,60	45,22	20,74
	ORJ 05 - Zdravotnictví a sociální oblast	403 769,20	1 509 936,90	324 539,04	271 133,00	80,38	21,49
	ORJ 06 - Kultura a cestovní ruch	169 577,10	964 432,10	203 628,46	50 317,60	120,08	21,11
	ORJ 07 - Bezpečnost	75 373,00	869 765,20	130 085,41	105 042,20	172,59	14,96
	ORJ 08 - Hospodářství	834 837,90	3 542 253,30	802 335,28	694 360,10	96,11	22,65
	ORJ 09 - Vnitřní správa	3 001 938,70	3 576 764,30	286 193,42	93 950,50-	9,53	8,00
	ORJ 10 - Pokladní správa	14 692 530,50	1 568 146,20	2 658,43	1 117 315,90-	0,02	0,17
	<b>CELKOVÉ VÝDAJE</b>	<b>86 762 859,40</b>	<b>98 214 272,20</b>	<b>39 525 573,15</b>	<b>5 434 909,90</b>	<b>45,56</b>	<b>40,24</b>
	Z TOHO:						
	ORJ 01 - Rozvoj obce	649 551,60	1 754 770,20	356 533,54	342 880,50	54,89	20,32
	ORJ 02 - Městská infrastruktura	3 796 269,80	6 271 454,20	1 844 134,26	545 905,30	48,58	29,41
	ORJ 03 - Doprava	22 589 442,90	28 671 798,00	12 207 038,00	929 129,90	54,04	42,58
	ORJ 04 - Školství, mládež a sport	19 503 299,40	26 681 499,10	13 852 685,95	2 594 505,30	71,03	51,92
	ORJ 05 - Zdravotnictví a sociální oblast	3 809 250,70	6 735 552,80	3 294 258,18	1 079 276,10	86,48	48,91
	ORJ 06 - Kultura a cestovní ruch	2 442 707,20	3 292 655,80	1 438 586,01	94 896,80	58,89	43,69
	ORJ 07 - Bezpečnost	2 872 084,80	3 801 986,00	1 155 231,15	112 259,20	40,22	30,38
	ORJ 08 - Hospodářství	1 825 675,50	4 539 901,50	1 122 746,28	729 585,70	61,50	24,73
	ORJ 09 - Vnitřní správa	12 095 712,60	12 705 245,60	3 532 991,27	241 185,80	29,21	27,81
	ORJ 10 - Pokladní správa	17 178 864,90	3 759 409,00	721 368,51	1 234 714,70-	4,20	19,19



## ROZBOR PŘÍJMŮ, VÝDAJŮ A FINANCOVÁNÍ PODLE ROZPOČTOVÝCH KAPITOL (v tis. Kč)

Za čtvrtletí II. / 2019

Hlavní město PRAHA Fin k období 06 / 2019

IČO: 00064581

po konsolidaci na úrovni města

UCS: 201 - HLAVNÍ MĚSTO PRAHA CELKEM FIN 2-12

SES: 201 - HLAVNÍ MĚSTO PRAHA CELKEM FIN 2-12

ZÁVĚREČNÁ REKAPITULACE

Odd.	Text	Rozpočet schválený	Rozpočet upravený	Skutečnost	Úpravy rozpočtu za II.čtvrtletí	% plnění k RS	% plnění k RU
	<b>CELKEM FINANCOVÁNÍ</b>	<b>21 586 901,30</b>	<b>14 823 496,60</b>	<b>10 291 269,19-</b>	<b>3 482 297,00</b>	<b>47,67-</b>	<b>69,43-</b>
	Z TOHO:						
	ORJ 01 - Rozvoj obce	151 100,00	221 641,80		205 541,80		
	ORJ 02 - Městská infrastruktura	69 171,80	340 951,70		221 430,80		
	ORJ 03 - Doprava	504 803,70	1 709 310,70		118 951,00		
	ORJ 04 - Školství, mládež a sport	12 980 992,30	1 878 747,20		956 213,20		
	ORJ 05 - Zdravotnictví a sociální oblast	2 928,10	415 889,20		217 230,50		
	ORJ 06 - Kultura a cestovní ruch	7 024,00	187 281,60		11 858,30-		
	ORJ 07 - Bezpečnost	150 100,00	339 621,70		72 914,50		
	ORJ 08 - Hospodářství	73 092,20	524 675,30	36 894,96	338 147,60	50,48	7,03
	ORJ 09 - Vnitřní správa	2 058 821,70	2 476 408,50	15 624,61-	371 793,40	0,76-	0,63-
	ORJ 10 - Pokladní správa	5 588 867,50	6 728 968,90	10 312 539,54-	991 932,50	184,52-	153,26-
	<b>Změna stavu peněžních prostředků (pouze skutečnost)+</b>			<b>1 636 180,35</b>			
	<b>KONTROLNÍ SOUČET</b>	<b>0,00</b>	<b>0,00</b>	<b>0,03</b>	<b>0,00</b>		

+) Rozpočet položky 8XX5 je v jednotlivých kapitolách



**Zpráva o plnění rozpočtu hl. m. Prahy za 1. pololetí 2019**

**DŮVODOVÁ ZPRÁVA**

**ČÁST II.**

(Vlastní hlavní město Praha)

## **Obsah:**

**Strana**

### **II. Vlastní hlavní město Praha**

1. Úvod
2. Příjmy
- 3 a. Běžné výdaje
- 3 b. Kapitálové výdaje
4. Financování
5. Výsledky hospodářské činnosti vlastního hospodaření hl. m. Prahy za 1. pololetí 2019
  
6. Tabulková část
  - 6.1. Bilance příjmů a výdajů rozpočtu k 30. 6. 2019 za vlastní hl. m. Prahu
  - 6.2. Rozbor příjmů, výdajů a financování podle rozpočtových kapitol k 30. 6. 2019 za vlastní hl. m. Prahu - rekapitulace

## II. Vlastní hlavní město Praha

### 1. Úvod

Hospodaření vlastního hl. m. Prahy k 30. 6. 2019 skončilo přebytkem ve výši 8 412 451,04 tis. Kč. Tato úspora vznikla plněním celkových výdajů pouze na 44,05 % rozpočtu upraveného (běžné výdaje byly plněny na 52,24 % RU a kapitálové výdaje pouze na 15,67 % RU) a příjmů na 59,27 % RU.

Následující tabulka a graf znázorňují plnění jednotlivých druhů příjmů a čerpání výdajů v tis. Kč:

	RS	RU k 30.6.2019	Skutečnost k 30.6.2019	% plnění k RU	Skutečnost k 30.6.2018	Skutečnost k 30.6.2017
<b>Příjmy</b>	<b>60 250 687,90</b>	<b>78 321 077,80</b>	<b>46 423 839,84</b>	<b>59,27</b>	<b>43 506 403,43</b>	<b>37 473 543,80</b>
z toho:						
<b>daňové</b>	58 648 000,00	58 648 000,00	31 249 826,96	53,28	29 211 996,84	25 929 707,86
<b>nedaňové</b>	495 650,00	970 034,40	1 032 432,35	106,43	2 312 901,89	1 602 503,95
<b>kapitálové</b>						6 300,00
<b>přijaté transfery</b>	1 107 037,90	18 703 043,40	14 141 580,53	75,61	11 981 504,70	9 935 031,99
<b>Výdaje</b>	<b>77 568 769,60</b>	<b>86 286 468,80</b>	<b>38 011 388,80</b>	<b>44,05</b>	<b>34 211 962,82</b>	<b>30 275 274,72</b>
z toho:						
<b>běžné</b>	59 325 135,70	66 967 782,70	34 983 837,85	52,24	30 331 478,49	27 508 179,62
<b>kapitálové</b>	18 243 633,90	19 318 686,10	3 027 550,95	15,67	3 880 484,33	2 767 095,10
<b>Rozdíl příjmy - výdaje</b>	<b>-17 318 081,70</b>	<b>-7 965 391,00</b>	<b>8 412 451,04</b>		<b>9 294 440,61</b>	<b>7 198 269,08</b>

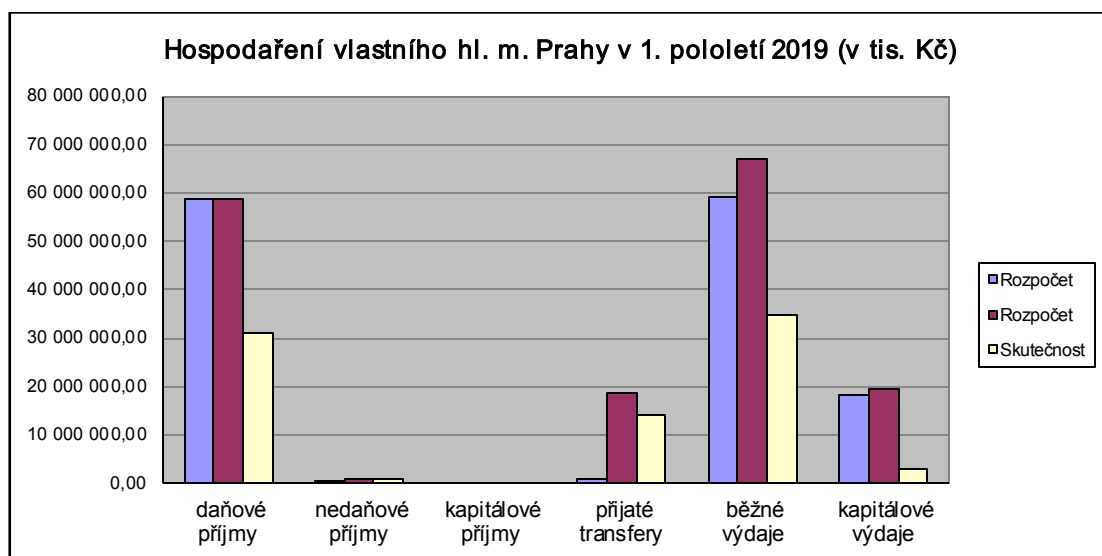

**Celkové příjmy** byly schváleny ve výši 60 250 687,90 tis. Kč, upraveny k 30. 6. 2019 o 18 070 389,90 tis. Kč na 78 321 077,80 tis. Kč a plněny do výše 46 423 839,84 tis. Kč, ve skutečnosti bylo přijato o 7 263 300,94. Kč více než bylo plánováno, z čehož vyplývá plnění na 59,27 % RU.

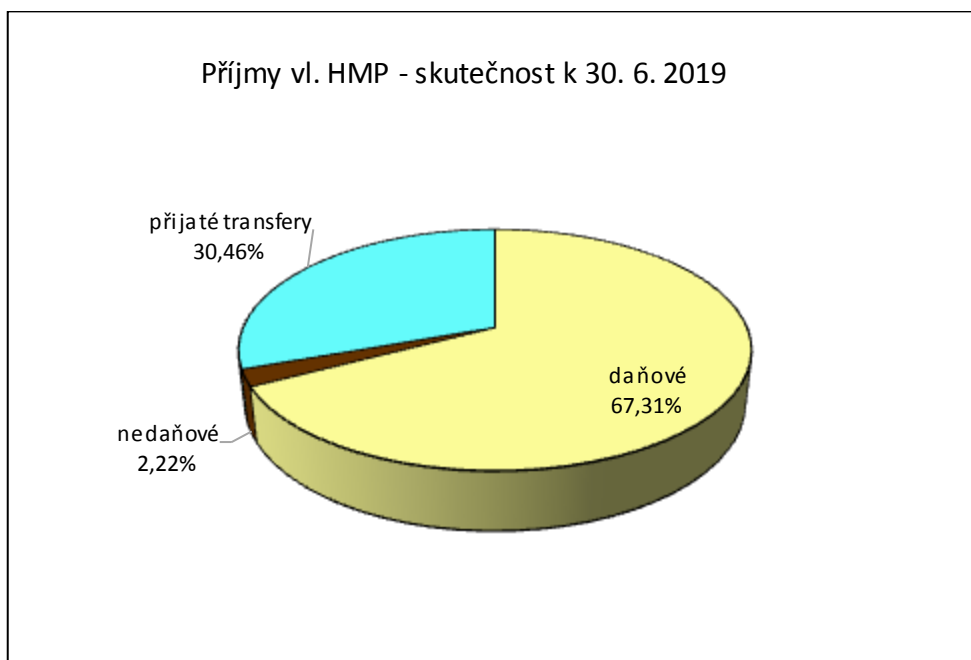
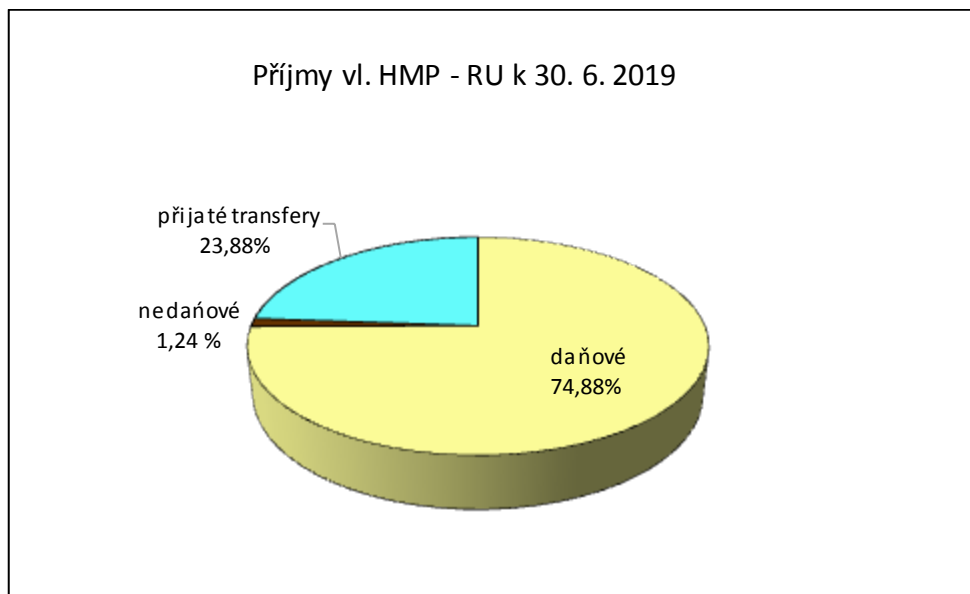

**Daňové příjmy** tvoří ve skutečnosti 67,31 % veškerých příjmů vlastního hl. m. Prahy a jejich plnění k 30. 6. 2019 činilo 53,28 % RU. Z toho nejvíce připadá na položku daně z přidané hodnoty ve výši 14 137 159,60 tis. Kč (plnění na 50,49 % RU) a daně z příjmů fyzických osob ve výši 8 147 017,10 tis. Kč (plnění na 49,56 % RU). Třetím významným daňovým příjmem je daň z příjmů právnických osob, která dosáhla výše 7 283 184,00 (plnění na 58,41 % RU).

Nedaňové příjmy tvoří ve skutečnosti 2,22 % celkového objemu příjmů vlastního hl. m. Prahy a jejich plnění činilo 106,43 % RU. Vysoké plnění se projevilo u příjmů z úroků a realizace finančního majetku ve výši 446 977,91 tis. Kč. Dalšími objemově důležitými příjmy jsou přijaté vratky transferů a ostatní příjmy z finančního vypořádání předchozích ve výši 244 201,20 tis. Kč.

Přijaté transfery představují ve skutečnosti 30,46 % celkového objemu příjmů vlastního hl. m. Prahy a jejich plnění činilo 75,61 % RU.

Od roku 2015 transfery poskytované ze státního rozpočtu a státních fondů městským částem hl. m. Prahy navyšují příjmy vlastního hl. m. Prahy. Převody dotací mezi hlavním městem Prahou a jejími městskými částmi na jejich činnost (§ 3 odst. 1 zákona č. 131/2000 Sb., o hlavním městě Praze, ve znění pozdějších předpisů) se zařazují na výdajovou položku 5347 a jsou tak součástí běžných výdajů. Naopak příjmy od městských částí se realizují pomocí příjmové položky 4137. Jde o položky, které se konsolidují na úrovni města.

K nejvyššímu navýšení došlo u přijatých transferů ze státního rozpočtu a státních fondů. Například Ministerstvo školství, mládeže a tělovýchovy poskytlo 9 793 513,51 tis. Kč na přímé náklady na vzdělávání a 948 820,60 tis. Kč pro soukromé školy. Ministerstvo dopravy uhradilo 111 906,00 tis. Kč na prokazatelné ztráty ze závazku veřejné služby ve veřejné železniční osobní dopravě. Ministerstvo práce a sociálních věcí poskytlo 1 222 068,00 tis. Kč na neinvestiční nedávkové transfery na sociální služby nebo 26 000,00 tis. Kč na příspěvek zřizovatelům zařízení pro děti vyžadující okamžitou pomoc. Ministerstvo práce a sociálních věcí a Úřad práce hl. m. Prahy poskytly na Operační program Zaměstnanost (státní i evropský podíl) celkem 213 339,72 tis. Kč a Ministerstvo školství, mládeže a tělovýchovy na Operační program Výzkum, vývoj a vzdělávání celkem 151 954,16 tis. Kč (státní i evropský podíl).

## Výdaje

V rámci podrobného projednávání schváleného rozpočtu vlastního hl. m. Prahy na rok 2019 byly v jednotlivých oblastech rozpočtu identifikovány úspory běžných výdajů. Z podstatné části se jednalo o eliminaci rezerv. Díky úpravě běžných výdajů (usn. ZHMP č. 4/17 ze dne 28. 2. 2019) byly navýšeny kapitálové výdaje, došlo k rozdělení kapitálových výdajů do všech kapitol a zapracování snížených nevyčerpaných výdajů r. 2018.

Celkové výdaje byly schváleny ve výši 77 568 769,60 a upraveny o 8 717 699,20 tis. Kč na 86 286 468,80 tis. Kč. Čerpání celkových výdajů ve výši 38 011 388,80 tis. Kč odpovídá 44,05 % RU. Z toho připadá na běžné výdaje částka 34 983 837,85 tis. Kč (plnění na 52,24 % RU) a na kapitálové výdaje částka 3 027 550,95 tis. Kč (plnění na 15,67 % RU). Zdrojem krytí tohoto navýšení výdajů byly zejména transfery ze státního rozpočtu a státních fondů poskytnuté hlavnímu městu Praze prostřednictvím MF, rezortních ministerstev a státních fondů a finanční prostředky z úspory hospodaření.

Čerpání běžných a kapitálových výdajů vlastního hl. m. Prahy za 1. pololetí 2019:

v tis. Kč

Kapitola	Výdaje celkem			Běžné výdaje			Kapitálové výdaje		
	RU	Skutečnost	% plnění k RU	RU	Skutečnost	% plnění k RU	RU	Skutečnost	% plnění k RU
01	1 112 122,40	318 528,22	28,64	452 087,80	211 383,35	46,76	660 034,60	107 144,87	16,23
02	4 402 189,30	1 391 579,45	31,61	2 410 175,10	1 110 119,77	46,06	1 992 014,20	281 459,68	14,13
03	27 973 711,20	12 058 400,44	43,11	21 581 399,60	11 012 330,36	51,03	6 392 311,60	1 046 070,08	16,36
04	21 615 174,90	12 625 469,05	58,41	19 869 912,50	12 310 778,82	61,96	1 745 262,40	314 690,23	18,03
05	5 397 451,40	2 860 687,65	53,00	4 441 202,00	2 615 862,81	58,90	956 249,40	244 824,84	25,60
06	2 643 956,00	1 229 874,51	46,52	1 905 614,50	1 077 579,02	56,55	738 341,50	152 295,49	20,63
07	3 549 324,50	1 097 770,80	30,93	2 879 959,40	1 010 288,80	35,08	669 365,10	87 482,00	13,07
08	2 970 238,00	920 285,43	30,98	875 919,10	300 268,96	34,28	2 094 318,90	620 016,47	29,60
09	7 526 557,60	1 801 719,93	23,94	4 720 543,40	1 628 152,65	34,49	2 806 014,20	173 567,28	6,19
10	9 095 743,50	3 707 073,31	40,76	7 830 969,30	3 707 073,31	47,34	1 264 774,20		0,00
<b>Celkem</b>	<b>86 286 468,80</b>	<b>38 011 388,79</b>	<b>44,05</b>	<b>66 967 782,70</b>	<b>34 983 837,85</b>	<b>52,24</b>	<b>19 318 686,10</b>	<b>3 027 550,94</b>	<b>15,67</b>

Rozpočet běžných výdajů, který byl schválen ve výši 59 325 135,70 tis. Kč, byl k 30. 6. 2019 navýšen o 7 642 647,00 tis. Kč, tj. na 66 967 782,70 tis. Kč. Ve sledovaném období byly běžné výdaje čerpány do výše 34 983 837,85 tis. Kč, tj. na 52,24 % RU. Z celkových výdajů představuje tato částka 92,03 %.

Z hlediska objemu čerpání běžných výdajů patří mezi nejvýznamnější kapitoly kapitola 04 – Školství, mládež a sport (35,19 % z celkového objemu skutečných běžných výdajů) a kapitola 03 – Doprava (31,48 % z celkového objemu skutečných BV). Naopak mezi nejméně významné patří kapitola 01 – Rozvoj obce (0,60 %) a 08 – Hospodářství (0,86 %). Lze konstatovat, že i v letech minulých bylo nejvyšší čerpání běžných výdajů ve stejných kapitolách.

v tis. Kč

Kapitola	Běžné výdaje			
	RS	RU	Skutečnost	% plnění k RU
01	436 775,80	452 087,80	211 383,35	46,76
02	2 127 416,10	2 410 175,10	1 110 119,77	46,06
03	21 021 829,60	21 581 399,60	11 012 330,36	51,03
04	14 959 912,30	19 869 912,50	12 310 778,82	61,96
05	2 619 282,10	4 441 202,00	2 615 862,81	58,90
06	1 840 361,20	1 905 614,50	1 077 579,02	56,55
07	2 745 940,80	2 879 959,40	1 010 288,80	35,08
08	839 712,50	875 919,10	300 268,96	34,28
09	4 744 195,80	4 720 543,40	1 628 152,65	34,49
10	7 989 709,50	7 830 969,30	3 707 073,31	5,54
<b>Celkem</b>	<b>59 325 135,70</b>	<b>66 967 782,70</b>	<b>34 983 837,85</b>	<b>52,24</b>

Podíl jednotlivých kapitol na běžných výdajích v upraveném rozpočtu a ve skutečnosti k 30. 6. 2019 je zobrazen následujícími grafy:



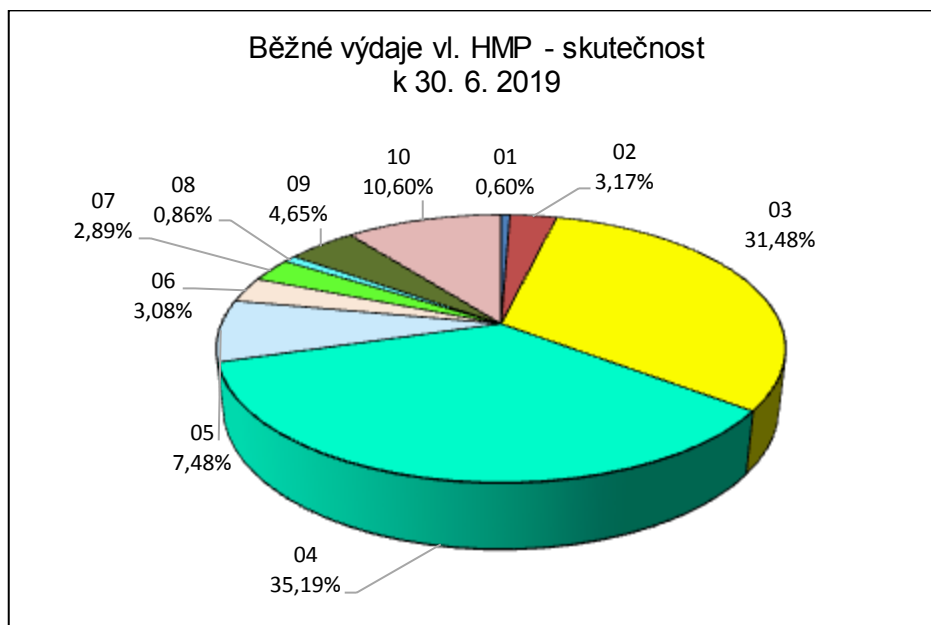
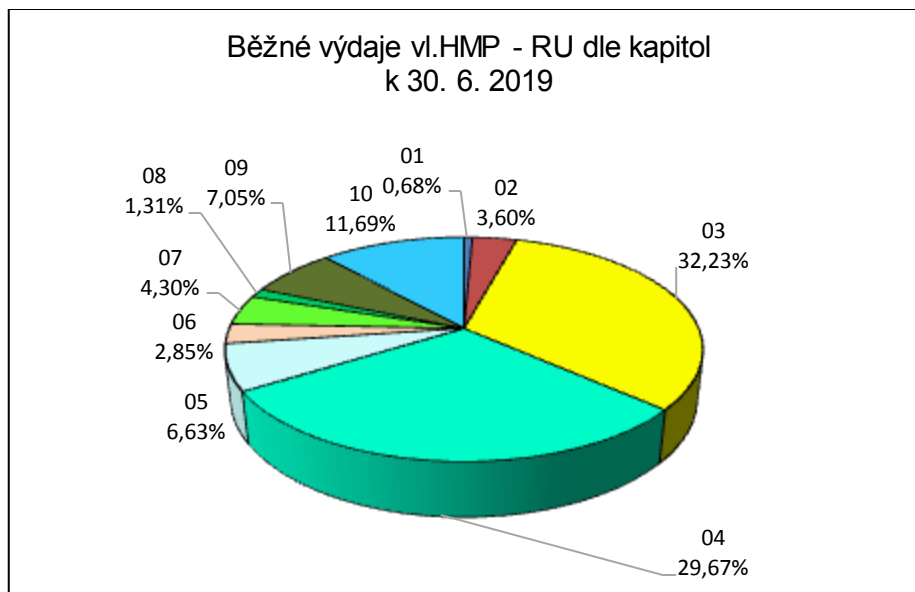

Rozpočet kapitálových výdajů, který byl schválen výši 18 243 633,90 tis. Kč, byl k 30. 6. 2019 navýšen o 1 075 052,20 tis. Kč, tj. na 19 318 686,10 tis. Kč. Ve sledovaném období byly kapitálové výdaje čerpány pouze do výše 3 027 550,95 tis. Kč, tj. na 15,67% RU. Z celkových výdajů představuje tato částka 7,96 %.

Největšího objemu dosahují kapitálové výdaje v kapitole 03 – Doprava (34,55 % z celkového objemu skutečných KV) a v kapitole 08 – hospodářství (20,48 %). Naopak nejnižší výdaje vykazuje kapitola 07 – Bezpečnost (2,89 %).

Toto nízké čerpání schválených prostředků u kapitálových výdajů je dáno mimo jiné přísnějšími pravidly při výběrovém řízení, které se může protáhnout o několik měsíců déle, než bylo v minulých letech obvyklé nebo jsou problémy např. při výkupech pozemků.

v tis. Kč

Kapitola	Kapitálové výdaje			
	RS	RU	Skutečnost	% plnění k RU
01		660 034,60	107 144,87	16,23
02	67 694,20	1 992 014,20	281 459,68	14,13
03	964 551,70	6 392 311,60	1 046 070,08	16,36
04	417 500,00	1 745 262,40	314 690,23	18,03
05		956 249,40	244 824,84	25,60
06		738 341,50	152 295,49	20,63
07		669 365,10	87 482,00	13,07
08	71 643,60	2 094 318,90	620 016,47	29,60
09	2 245 485,90	2 806 014,20	173 567,28	6,19
10	14 476 758,50	1 264 774,20		
<b>Celkem</b>	<b>18 243 633,90</b>	<b>19 318 686,10</b>	<b>3 027 550,94</b>	<b>15,67</b>

Podíl jednotlivých kapitol na kapitálových výdajích v upraveném rozpočtu a ve skutečnosti k 30. 6. 2019 je zobrazen následujícími grafy:

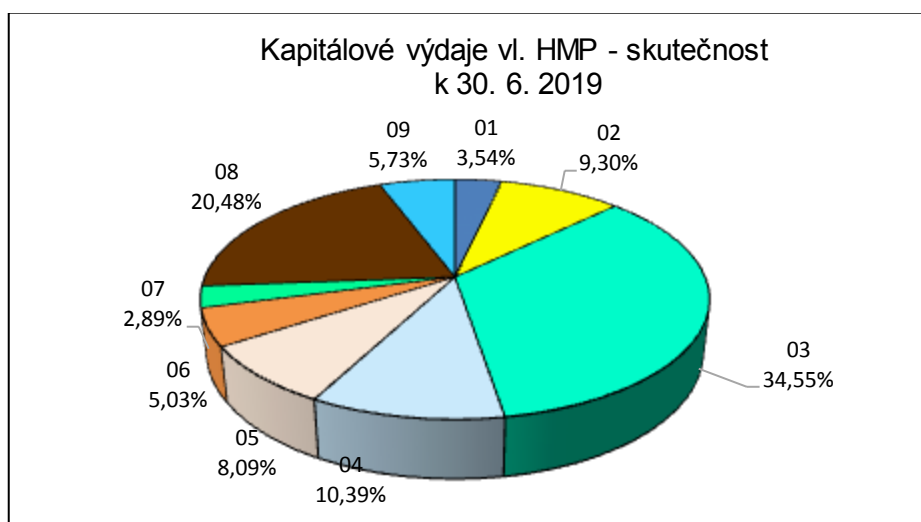
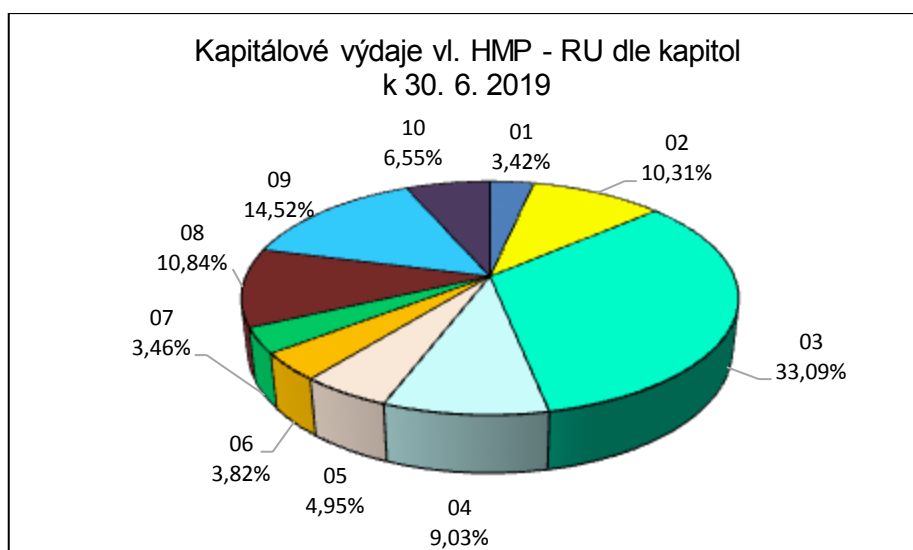

Úpravy rozpočtu vlastního hl. m. Prahy v oblasti příjmů a výdajů měly rovněž dopad na třídu 8 – financování. Schválená výše schodku hospodaření činila ve schváleném rozpočtu 17 318 081,70 tis. Kč. Ve schváleném rozpočtu jsou opět zapojeny tak jako v letech minulých nevyčerpané finanční prostředky z roku 2018, dále úspory hospodaření z let minulých. V plánovaném schodku rozpočtu hospodaření se rovněž promítla náhrada přijatého transferu z MŠMT (ve výši 12 345 674,70 tis. Kč). Po úpravách došlo ke změně výše plánovaného schodku. V upraveném rozpočtu k 30. 6. 2019 se jedná o částku ve výši 7 965 391,00 tis. Kč. Na tento výsledek měl rozhodující vliv zejména přijatý transfer ze státního rozpočtu pro oblast školství, kterým byly nahrazeny dočasné volné zapojené finanční zdroje a splátka půjček. Dále došlo k navýšení v oblasti daňových a nedaňových příjmů a k nižšímu čerpání celkových výdajů, zejména kapitálových. Vlastní hl. m. Praha skončilo k 30. 6. 2019 přebytkem hospodaření ve výši 8 412 454,04 tis. Kč.

Ve třídě 8 – financování je na straně výdajů zachycen proces splácení závazků v celkové výši 461 786,79 tis. Kč. Přehled splátek je uveden v bodě 4 - financování této důvodové zprávy. Promítá se zde zhodnocování volných finančních prostředků, při nichž byly využívány finanční produkty, které svým charakterem nejlépe vyhovují finanční strategii a způsobu řízení.

## 2. PŘÍJMY

Příjmy vlastního hlavního města Prahy byly k 30. 6. 2019 splněny ve výši 46 423 839,8 tis. Kč, tj. na 59,27 % RU. Celkový přehled o dosažených příjmech vlastního hlavního města Prahy dle druhového členění uvádí následující tabulka (v tis. Kč).

Druh příjmů	Rozpočet schválený	Rozpočet upravený	Skutečnost k 30. 6. 2019	% plnění k RU	Skutečnost k 30. 6. 2018	Skutečnost k 30. 6. 2017	Skutečnost k 30. 6. 2016
daňové	58 648 000,0	58 648 000,0	31 249 827,0	53,28	29 211 996,8	25 929 707,9	23 504 822,9
nedaňové	495 650,0	970 034,4	1 032 432,3	106,43	2 312 901,9	1 602 503,9	671 257,5
kapitálové	0,0	0,0	0,0	0,00	0,0	6 300,0	0,0
přijaté transfery	1 107 037,9	18 703 043,4	14 141 580,5	75,61	11 981 504,7	9 935 032,0	10 388 328,4
<b>CELKEM</b>	<b>60 250 687,9</b>	<b>78 321 077,8</b>	<b>46 423 839,8</b>	<b>59,27</b>	<b>43 506 403,4</b>	<b>37 473 543,8</b>	<b>34 564 408,8</b>

### Daňové příjmy (tř. 1)

Daňové příjmy tvoří ve skutečnosti téměř 67,31 % veškerých příjmů vlastního hlavního města Prahy a jejich plnění k 30. 6. 2019 činilo 53,28 % RU. Na celkovém plnění daňových příjmů se největším objemem podílí daň z přidané hodnoty v celkové výši 14 137 159,6 tis. Kč, s plněním na 50,49 % RU. Dalším významným daňovým příjmem je daň z příjmů fyzických osob, která dosáhla výše 8 147 017,1 tis. Kč a plnění 49,56 % RU. Třetím nejvýznamnějším daňovým příjmem je daň z příjmů právnických osob ve výši 7 283 184,0 tis. Kč, což je plnění na 58,41 % RU. Porovnání skutečnosti v letech 2016 až 2019 uvádí následující tabulka (v tis. Kč).

Daňové příjmy	Skutečnost k 30. 6. 2019	Skutečnost k 30. 6. 2018	Skutečnost k 30. 6. 2017	Skutečnost k 30. 6. 2016
Daň z příjmů fyzických osob	8 147 017,1	7 133 713,3	6 272 389,4	5 680 482,8
Daň z příjmů právnických osob	7 283 184,0	7 117 434,9	6 402 637,0	6 149 542,9
Daň z přidané hodnoty	14 137 159,6	13 341 482,8	11 516 292,9	10 024 228,2
Poplatky a odvody v oblasti život. prostředí	363 009,2	365 171,8	361 901,2	352 397,7
Místní poplatky z vybr. činností a služeb	124 701,6	120 769,8	114 631,5	104 792,1
Ostatní odvody z vybraných činností a služeb	0,0	0,0	0,0	459 352,5
Správní poplatky	165 386,0	167 699,7	189 383,5	186 653,8
Daně, poplatky a jiná obdob. peněž. plnění v oblasti hazardních her	376 318,0	371 703,9	455 367,2	0,0
Daně z majetku	653 051,5	594 020,6	617 105,3	570 323,3
<b>CELKEM</b>	<b>31 249 827,0</b>	<b>29 211 996,8</b>	<b>25 929 707,9</b>	<b>23 527 773,3</b>

Příjmy rozpočtu obce a kraje jsou od roku 2001 vymezeny v § 7 a § 8 zákona č. 250/2000 Sb., o rozpočtových pravidlech územních rozpočtů, ve znění pozdějších předpisů. Příjmy se zařazují dle vyhlášky ministerstva financí č. 323/2002 Sb., o rozpočtové skladbě, ve znění pozdějších předpisů, dle různých hledisek, druhově pak do tříd. Daňové příjmy jsou zaříděny do třídy 1, nedaňové do třídy 2. Komentář k plnění daňových příjmů je obsahem této části Zprávy, komentář k příjmům nedaňovým je uveden v části II. A.

Druhy daní, které jsou příjmem rozpočtu územně samosprávných celků, nebo podíly na nich pro obce a kraje, jsou stanoveny zákonem č. 243/2000 Sb., o rozpočtovém určení výnosů některých daní územním samosprávným celkům a některým státním fondům (zákon o rozpočtovém určení daní), ve znění pozdějších předpisů (dále jen „zákon o RUD“).

Ministerstvo financí vyhlásí vyhláškou, vydanou v dohodě s Českým statistickým úřadem a Českým úřadem zeměměřičským a katastrálním, vždy s účinností od 1. září běžného roku

- procento, kterým se jednotlivé obce podílejí na procentní části celostátního hrubého výnosu daní dle § 4 odst. 1 písm. b) až f) zákona o RUD
- procento, kterým se jednotlivé obce podílejí na výnosu daně podle § 4 odst. 1 písm. h) zákona o RUD – tzv. daně „motivační“, stanovené v závislosti na poměru počtu zaměstnanců v obci, vykázanému v příloze k vyúčtování daně z příjmů ze závislé činnosti a z funkčních požitků podle zákona o daních z příjmů, k celkovému počtu zaměstnanců takto vykázaných v České republice, a to podle stavu k 1. prosinci bezprostředně předcházejícího kalendářního roku.

K 1. září 2018 nabyla účinnosti vyhláška ministerstva financí č. 192/2018 Sb., o procentním podílu jednotlivých obcí na částech celostátního hrubého výnosu daně z přidané hodnoty a daní z příjmů, ve které pro hl. m. Prahu byla stanovena hodnota procenta pro výnosy daní dle § 4 odst. 1 písm. b) až f) zákona o RUD ve výši **28,425209** a procento podílu na dani dle § 4 odst. 1 písm. h) ve výši **19,621755**.

Daňové příjmy hl. m. Prahy tvoří

- daňové příjmy rozpočtů krajů
- daňové příjmy rozpočtů obcí.

Daňové příjmy rozpočtu hl. m. Prahy jako kraje jsou tvořeny v souladu se **zákonem o RUD** podíly na celostátních výnosech daní (tzv. sdílené daně), dále i ostatními daňovými příjmy.

**Sdílené daně kraje tvoří:**

- **podíl na 8,92 %** z celostátního hrubého výnosu
- daně z přidané hodnoty - § 3 odst. 1 písm. b)
- daně (záloh na daň) z příjmů fyzických osob ze závislé činnosti, odváděné zaměstnavatelem jako plátcem daně, s výjimkou daně z příjmů fyzických osob vybírané srážkou podle zvláštní sazby - § 3 odst. 1 písm. c)
- z 60 % daně (záloh na daň) z příjmů fyzických osob sníženého o výnosy uvedené v písmenech c) a d) - § 3 odst. 1 písm. e)



- daně z příjmů fyzických osob vybírané srážkou podle zvláštní sazby - § 3 odst. 1 písm. d)
- z příjmů právnických osob, s výjimkou výnosů uvedených v písmenu a) a v § 4 odst. 1 písm. g) - § 3 odst. 1 písm. f)

Každý kraj se na procentní části celostátního hrubého výnosu sdílených daní podílí procentem stanoveným v příloze zákona o RUD, pro hl. m. Prahu činí toto procento **3,183684**.

**Ostatní daňové příjmy rozpočtu hl. m. Prahy jako kraje tvoří:**

- poplatek za odebrané množství podzemní vody dle zákona č. 254/2001 Sb., o vodách a o změně některých zákonů (vodní zákon), ve znění pozdějších předpisů. Část výnosu poplatku ve výši 50 % je příjmem rozpočtu kraje, na jehož území se odběr podzemní vody uskutečňuje, a zbylých 50 % je příjmem Státního fondu životního prostředí. Poplatky, které jsou příjmem rozpočtu kraje, mohou být použity jen na podporu výstavby a obnovy vodohospodářské infrastruktury.

Daňové příjmy hl. m. Prahy jako obce jsou tvořeny v souladu se zákonem o RUD podíly na celostátních výnosech daní (tzv. sdílené daně) a výnosy vytvořeny na území obcí (tzv. výlučné daně), dále i ostatními daňovými příjmy.

**1. Sdílené daně obce tvoří:**

- **podíl na 23,58 %** z celostátního hrubého výnosu
- daně z přidané hodnoty - § 4 odst. 1 písm. b)
- daně (záloh na daň) z příjmů fyzických osob ze závislé činnosti, odváděné zaměstnavatelem jako plátcem daně podle zákona o daních z příjmů - § 4 odst. 1 písm. c)
- z 60 % daně (záloh na daň) z příjmů fyzických osob sníženého o výnosy uvedené v písmenech c) a d) - § 4 odst. 1 písm. e)
- daně (záloh na daň) z příjmů fyzických osob vybírané srážkou podle zvláštní sazby, s výjimkou výnosů uvedených pod písmenem c) - § 4 odst. 1 písm. d)
- 4.
- daně z příjmů právnických osob, s výjimkou výnosů uvedených v písmenu g) a v § 3 odst. 1 písm. a) - § 4 odst. 1 písm. f)

Hl. m. Praha se pro rok 2019 na výše uvedených podílech celostátního výnosu sdílených daní podílí **28,425209 %**.

- **podíl na 1,5 %** z celostátního hrubého výnosu daně (záloh na daň) z příjmů fyzických osob ze závislé činnosti, odváděné zaměstnavatelem jako plátcem daně z příjmů, s výjimkou daně z příjmů fyzických osob vybírané srážkou podle zvláštní sazby, tzv. „motivační daň“ - § 4 odst. 1 písm. h).

Hl. m. Praha se pro rok 2019 na výše uvedeném podílu celostátního výnosu tzv. „motivační daně“ podílí **19,621755 %**.

Výše uvedená procenta jsou každoročně stanovena výše zmíněnou vyhláškou.

## **2. Výlučné daně obce tvoří:**

- výnos daně z nemovitých věcí; příjemcem je ta obec, na jejímž území se nemovitost nachází (§ 4 odst. 1 písm. a)
- daň z příjmů právnických osob v případech, kdy poplatníkem je příslušná obec, s výjimkou daně vybírané srážkou podle zvláštní sazby (§ 4 odst. 1 písm. g).

## **3. Ostatní daňové příjmy rozpočtu hl. m. Prahy jako obce tvoří:**

### **a) poplatky**

Jedná se o:

- odvod za odnětí zemědělské půdy dle zákona č. 334/1992 Sb., o ochraně zemědělského půdního fondu, ve znění pozdějších předpisů. Část inkasa ve výši 30 %, která je příjmem obce, převádějí od roku 2006 celní úřady. Zbýlý podíl (55 % inkasa) je příjmem státního rozpočtu a (15 % inkasa) příjmem Státního fondu životního prostředí. Odvody mohou být použity jen pro zlepšení životního prostředí v obci a pro ochranu a obnovu přírody a krajiny,
- poplatek za odnětí pozemků dle zákona č. 289/1995 Sb., o lesích a o změně a doplnění některých zákonů (lesní zákon), ve znění pozdějších předpisů. Tento poplatek se platí obci, na jejímž katastrálním území došlo k odnětí, přitom podíl obce je 40 % a 60 % jeho výnosu je příjmem Státního fondu životního prostředí. Výnos poplatku je určen na zlepšení životního prostředí obce.

### **b) odvody z loterií a jiných podobných her a odvody z hazardních her**

S účinností od 1. 1. 2017 zavádí zákon č. 187/2016 Sb., o dani z hazardních her, ve znění pozdějších předpisů (dále jen „zákon o dani z hazardních her“) daň z hazardních her, která nahrazuje odvod z loterií a jiných podobných her. Předmětem daně z hazardních her je provozování hazardní hry na území České republiky pro účastníky hazardní hry, pokud k provozování hazardní hry je potřeba mít základní povolení nebo ohlášení. Poplatníkem daně je držitel základního povolení hazardní hry nebo ten, kdo provozuje hazardní hru, k jejímuž provozování je takového povolení potřeba. Dále je poplatníkem ohlašovatel hazardní hry, nebo ten, kdo provozuje hazardní hru, k jejímuž provozování je ohlášení potřeba.

Převod daně je tvořen z důvodu dvojího rozpočtového určení dvěma dílčími odvody:

- část celostátního hrubého výnosu daně z hazardních her s výjimkou daně z technických her - § 7 odst. 4 písm. b) zákona o dani z hazardních her (30 %)

- část celostátního hrubého výnosu daně z hazardních her ve výši dílčí daně z technických her - § 7 odst. 1 písm. b) zákona o dani z hazardních her (65 %).

*c) správní a místní poplatky a poplatek za komunální odpad*

Správní a místní poplatky vybírá obec, tj. jak vlastní hl. m. Praha, tak jeho městské části. Poplatek spojený s odpadovým hospodářstvím vybírá vlastní hl. m. Praha. Jedná se o poplatek za komunální odpad dle zákona č. 185/2001 Sb., o odpadech a o změně některých dalších zákonů, ve znění pozdějších předpisů, vybíraný od r. 2003.

**Plnění daňových příjmů**

- převáděných do rozpočtu hl. m. Prahy finančními a celními úřady a daně z příjmů právnických osob hrazené obcí za 1. pololetí 2019 v členění podle jednotlivých druhů a porovnání jejich výše s 1. pololetím 2018 je uvedeno v tabulce č. 1, a to za obec a za kraj.

Tabulka č. 1

v tis. Kč

Druh daně	Schválený	Upravený	Skutečnost	% k upr.	Skutečnost
	rozp. r. 2019	rozp. r. 2019	1. pol. 2019	rozp. 2019	1. pol. 2018
DPFO placená plátcí	14 000 000	14 000 000	6 837 489	48,84	5 993 340
DPFO placená poplatníky	300 000	300 000	95 987	32,00	80 370
DPFO vybíraná srážkou	1 000 000	1 000 000	594 348	59,43	516 987
DPPO	11 600 000	11 600 000	5 568 346	48,00	5 211 810
DPH	27 000 000	27 000 000	13 562 530	50,23	12 789 058
DPFO placená plátcí - motivační	550 000	550 000	300 247	54,59	262 329
<b>Sdílené daně obec celkem</b>	<b>54 450 000</b>	<b>54 450 000</b>	<b>26 958 947</b>	<b>49,51</b>	<b>24 853 894</b>
DPFO placená plátcí	535 000	535 000	289 697	54,15	255 263
DPFO placená poplatníky	10 000	10 000	4 067	40,67	3 412
DPFO vybíraná srážkou	45 000	45 000	25 182	55,96	22 012
DPPO	470 000	470 000	235 925	50,20	222 063
DPH	1 000 000	1 000 000	574 630	57,46	552 425
<b>Sdílené daně kraj celkem</b>	<b>2 060 000</b>	<b>2 060 000</b>	<b>1 129 501</b>	<b>54,83</b>	<b>1 055 175</b>
<b>Sdílené daně celkem</b>	<b>56 510 000</b>	<b>56 510 000</b>	<b>28 088 448</b>	<b>49,71</b>	<b>25 909 069</b>
Daň z nemovitých věcí	832 286	832 401	676 337	81,25	620 865
Poplatky - obec*	x	x	1 462	x	1 750
Poplatek - kraj**	x	x	406	x	1 578
<b>Celkem odvody od FÚ</b>	<b>57 342 286</b>	<b>57 342 401</b>	<b>28 766 653</b>	<b>50,17</b>	<b>26 533 262</b>
DPPO hrazená obcí	400 000	1 478 913	1 478 913	100,00	1 683 562
<b>Ú h r n</b>	<b>57 742 286</b>	<b>58 821 314</b>	<b>30 245 566</b>	<b>51,42</b>	<b>28 216 824</b>

\* odvod za odněti zemědělské půdy, poplatek za odněti pozemků (lesy)

\*\* poplatek za odebrané množství podzemní vody

Rozpočet daňových příjmů hlavního města Prahy byl pro rok 2019 schválen ve výši 57 742 286 tis. Kč. Po úpravě rozpočtu daně z nemovitých věcí u městské části Praha Březiněves, úpravě položky daň z příjmů právnických osob hrazené obcí v souvislosti s výší této daně za zdaňovací období roku 2018 přiznané k 30. 6. 2019 a podáním dodatečného daňového přiznání k dani z příjmů právnických osob za rok 2015 byl upraven na částku 58 821 314 tis. Kč. Částkou 30 245 566 tis. Kč je upravený rozpočet plněn na 51,42 %. Oproti 1. pololetí roku 2018 bylo daňových příjmů od finančních úřadů převedeno celkově v absolutním vyjádření o 2 233 391 tis. Kč více, meziroční nárůst činí 8,42 %. Na meziročním zvýšení se zejména podílelo inkaso daně z příjmů fyzických osob a daně z přidané hodnoty.

Inkaso daně z přidané hodnoty v 1. pololetí 2019 dosáhlo výše 14 137 160 tis. Kč, což je 50,49 % upraveného rozpočtu, tj. o 5,96 % nad úroveň stejného období roku 2018 (absolutně o 795 677 tis. Kč). Inkaso této daně je ovlivněno pokračujícími příznivými výsledky vývoje ekonomiky, kterou doprovází růst platů, opatření zavedená v předchozích letech, tj. elektronická evidence tržeb (EET) a kontrolní hlášení. Naopak do meziročního nárůstu inkasa se negativně promítne zavedení nižší sazby DPH na pravidelnou hromadnou dopravu.

Inkaso daně z příjmů fyzických osob v celkové výši 8 147 017 tis. Kč, tj. 49,56 % upraveného rozpočtu, vykazuje oproti stejnému období roku 2018 zvýšení o 14,20 % (absolutně o 1 013 304 tis. Kč).

Inkaso daně z příjmů fyzických osob placená plátcí dosáhlo plnění ve výši 7 427 433 tis. Kč, tj. 49,24 % upraveného rozpočtu. Oproti stejnému období roku 2018 došlo k nárůstu o 916 501 tis. Kč, tj. o 14,08 %. Meziroční růst inkasa proti skutečnosti roku 2018 je odrazem pokračujícího vysokého růstu mezd ve veřejném i v soukromém sektoru, zvýšení minimální mzdy a zavedení elektronické evidence tržeb.

K naplnění upraveného rozpočtu přispělo i inkaso daně z příjmů fyzických osob vybíraných srážkou. Inkaso činilo 619 530 tis. Kč (59,29 % rozpočtu) a oproti stejnému období roku 2018 došlo k nárůstu výnosu o 14,94 %, tj. absolutně o 80 531 tis. Kč. V letošním roce na inkaso nebudou mít vliv žádné výrazné legislativní úpravy.

Nenaplněna zůstala poměrná část rozpočtu daně z příjmů fyzických osob placená poplatníky, na naplnění upraveného rozpočtu se podílela částkou 100 054 tis. Kč (32,28 % rozpočtu), oproti stejnému období roku 2018 došlo však k nárůstu o 19,42 % (absolutně o 16 272 tis. Kč). Důvodem nárůstu jsou dopady způsobené zavedením elektronické evidence tržeb, naopak v průběhu roku se může negativně projevit snížení limitu pro výdajové paušály a současné navrácení možnosti uplatnění vybraných slev na dani u poplatníků uplatňujících paušální výdaje a také zvýšení daňového zvýhodnění na první děti.

Inkaso daně z příjmů právnických osob nedosáhlo výše plnění poměrné části upraveného rozpočtu, částka 5 804 271 tis. Kč činí pouze 48,09 % rozpočtu, přesto v porovnání se stejným obdobím roku 2018 bylo převedeno o 370 398 tis. Kč více (nárůst o 6,82 %). V červnu se již tradičně projevila nejen úhrada čtvrtletních a pololetních záloh na dani (splatnost 15. 6.), ale také úhrada daně za rok 2018 u poplatníků, kteří mají povinný audit, nebo jim daňové přiznání zpracovává a předkládá daňový poradce (splatnost 2.7.). Část inkasa daně z podaných a zaplacených přiznání se tak projeví až v inkasu měsíce července. V průběhu roku bude inkaso meziročně pozitivně ovlivněno dopadem zavedení elektronické evidence tržeb.

Daň z příjmů právnických osob za vlastní hl. m. Prahu je pro rok 2019 rozpočtována ve výši 400 000 tis. Kč. Dle skutečné výše této daně, která byla hl. m. Prahou vypočtena a uhrazena k 30. 6. 2019 za zdaňovací období roku 2018, byl upraven její rozpočet. Samostatnou zprávu o sestavě přiznání k dani z příjmů právnických osob za hl. m. Prahu projednala dne 10. 6. 2019 Rada hl. m. Prahy (usnesení č. 1204), návrh na příslušné související úpravy rozpočtu vč. dotací městským částem projednalo a schválilo Zastupitelstvo hl. m. Prahy dne 21. 6. 2019 (usnesení č. 8/56). Zároveň bylo podáno dodatečné daňové přiznání k této dani za rok 2015 ve výši 503 310 Kč. Tato úprava rozpočtu byla projednána dne 10. 6. 2019 Radou hl. m. Prahy (usnesení č. 1206), návrh na příslušné související úpravy rozpočtu vč. dotací městským částem, projednalo a schválilo Zastupitelstvo hl. m. Prahy dne 21. 6. 2019 (usnesení č. 8/57).

Převody výnosu daně z nemovitých věcí, které jsou celé příjmem městských částí, a to podle skutečného výnosu této daně sdělovaného finančními úřady podle jednotlivých městských částí, jsou realizovány pravidelně měsíčně, počínaje měsícem dubnem. Částkou 676 337 tis. Kč byl upravený rozpočet naplněn na 81,25 %. Oproti stejnému období roku 2018 došlo k nárůstu o 8,93 %, tj. absolutně o 55 472 tis. Kč.

Výši převodu sankčních poplatků hl. m. Praha nemůže ovlivnit ani předpokládat, proto nejsou rozpočtovány. Jejich meziroční výnos kolísá.

Porovnání měsíčních výnosů daní celkem za obec a kraj r. 2017, 2018 a 1. pololetí 2019 zobrazuje následující stejně pojmenovaný graf.

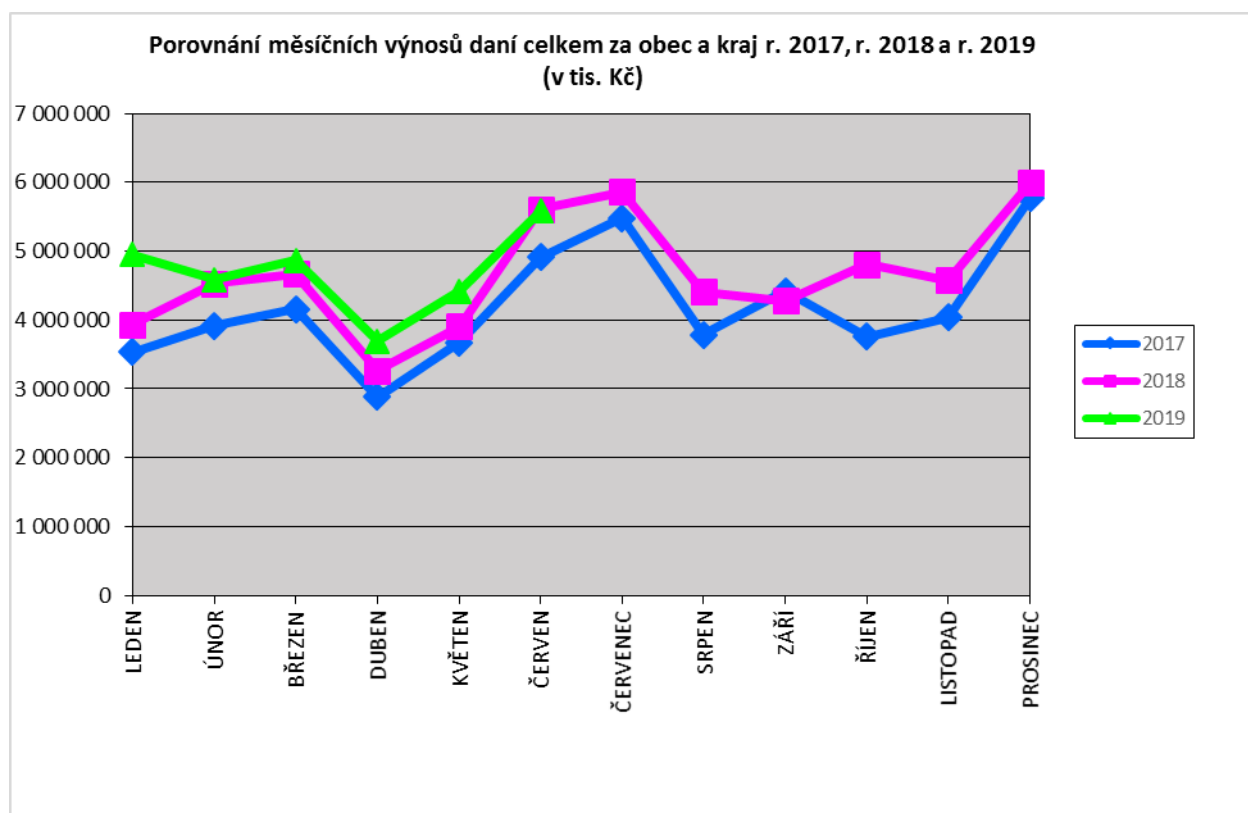



- daň z hazardních her

Hl. m. Praha za 1. pololetí 2019 obdrželo od Specializovaného finančního úřadu převody části celostátního hrubého výnosu daně z hazardních her a daně z technických her ve výši 375 976 tis. Kč.

V průběhu 1. pololetí 2019 hl. m. Praha obdrželo i doplatek ve výši 342 tis. Kč za zrušený odvod z výherních hracích přístrojů a jiných technických zařízení (zákon č. 202/1990 Sb., o loteriích a jiných podobných hrách, ve znění pozdějších předpisů).

V tabulce č. 2 jsou uvedeny, kromě doplatků zrušených odvodů, převody daní z hazardních a technických her.

Tabulka č. 2

v tis. Kč

Druh odvodu	Schvál.rozp.	Skutečnost	Plnění ke SR	Skutečnost
	r. 2019	1. pololetí 2019	v %	1. pololetí 2018
Odvody z loterií	0		x	0
Odvody z VHP a jiných tech.herních zařízení	0	342	x	8
Daň z hazardních her	200 000	168 845	84,42	163 995
Daň z technických her	300 000	207 131	69,04	207 701
<b>Odvody celkem</b>	<b>500 000</b>	<b>376 318</b>	<b>75,26</b>	<b>371 704</b>

- na místních a správních poplatcích a na poplatku za komunální odpad

Plnění těchto příjmů je uvedeno v následující tabulce č. 3, a to jak za vlastní hl. m. Prahu, tak orientačně i za městské části.

Tabulka č. 3

v tis. Kč

Druh poplatku	Schvál.rozp.	Uprav.rozp.	Skutečnost	% k	Skutečnost
	r. 2019	r. 2019	1. pololetí 2019	UR 2019	1. pololetí 2018
Správní poplatky	<b>480 608</b>	<b>480 608</b>	<b>252 927</b>	<b>52,63</b>	<b>260 892</b>
v tom: HMP vlastní	300 000	300 000	165 386	55,13	167 700
městské části	180 608	180 608	87 541	48,47	93 192
Poplatek za komunální odpad	<b>690 000</b>	<b>690 000</b>	<b>360 579</b>	<b>52,26</b>	<b>360 859</b>
Místní poplatky	<b>657 758</b>	<b>659 088</b>	<b>374 496</b>	<b>56,82</b>	<b>358 399</b>
v tom: HMP vlastní	248 000	248 000	124 702	50,28	120 770
městské části	409 758	411 088	249 794	60,76	237 629
v tom:					
Popl.za láz.nebo rekr.pobyt	<b>167 644</b>	<b>167 644</b>	<b>92 610</b>	<b>55,24</b>	<b>83 076</b>
v tom: HMP vlastní	145 000	145 000	69 720	48,08	66 822
městské části	22 644	22 644	22 890	101,09	16 254
Popl.za uživ.veř.prostranství	<b>277 133</b>	<b>278 456</b>	<b>161 689</b>	<b>58,07</b>	<b>157 089</b>
v tom: HMP vlastní	8 500	8 500	7 869	92,58	7 532
městské části	268 633	269 956	153 820	56,98	149 557
Poplatek z ubyt.kapacity	<b>125 888</b>	<b>125 888</b>	<b>62 650</b>	<b>49,77</b>	<b>62 260</b>
v tom: HMP vlastní	85 000	85 000	41 073	48,32	40 675
městské části	40 888	40 888	21 577	52,77	21 585
Poplatek ze psů	<b>43 306</b>	<b>43 313</b>	<b>29 508</b>	<b>68,13</b>	<b>28 969</b>
v tom: HMP vlastní - převody MČ	9 500	9 500	6 040	63,58	5 741
městské části	33 806	33 813	23 468	69,41	23 228
Poplatek ze vstupného	<b>43 787</b>	<b>43 787</b>	<b>28 039</b>	<b>64,03</b>	<b>27 005</b>

Výběr správních poplatků je závislý na počtu zpoplatňovaných úkonů a na výši sazeb za jejich provedení. Celkově bylo za hl. m. Prahu v 1. pololetí 2019 vybráno 252 927 tis. Kč, z toho za vlastní hl. m. Prahu 165 386 tis. Kč. Schválený rozpočet vlastního hl. m. Prahy je plněn na 55,13 % a výběr je o 2 314 tis. Kč nižší než v 1. pololetí 2018, s poklesem 1,38 %. U městských částí bylo vybráno 87 541 tis. Kč.

Výběr poplatků za komunální odpad je závislý na výši sazby poplatku stanovené obecně závaznou vyhláškou hl. m. Prahy. Od roku 2003 se poplatek za komunální odpad stanovuje v závislosti na počtu, objemu a frekvenci obsluhy sběrných nádob objednaných plátcem poplatku. Na poplatek za komunální odpad rozpočtovaném pro rok 2019 ve výši 690 000 tis. Kč, bylo vybráno celkem 360 579 tis. Kč, což činí 52,26 % schváleného rozpočtu. Plnění je ovlivněno splatností poplatku, která je stanovena obecně závaznou vyhláškou č. 2/2005 Sb. hl. m. Prahy, kterou se stanoví poplatek za komunální odpad, a sice k 15. 6. a 15. 12.

Celkový výběr místních poplatků za 1. pololetí 2019 činil 374 496 tis. Kč, což představuje zvýšení proti stejnému období roku 2018 o 4,49 % (absolutně o 16 097 tis. Kč). Na zvýšeném výběru inkasa se podílel zejména meziroční nárůst u místního poplatku za lázeňský nebo rekreační pobyt ve výši 9 534 tis. Kč (11,48 %) a u místního poplatku za zvláštní užívání veřejného prostranství ve výši 4 600 tis. Kč (2,93 %).

## **Nedaňové příjmy (tř. 2)**

v tis. Kč

<b>Položka</b>	<b>Název seskupení položek</b>	<b>RS 2019</b>	<b>RU k 30. 6. 2019</b>	<b>Skutečnost 30. 6. 2019</b>	<b>Skutečnost 30. 6. 2018</b>
<b>211X</b>	Příjmy z vlastní činnosti	500,0	42 358,4	90 447,6	85 123,3
<b>212X</b>	Odvody přebytků org. s přímým vztahem	0,0	11 940,0	11 940,0	14 780,0
<b>214X</b>	Příjmy z úroků a realizace fin. maj.	256 250,0	259 250,0	446 977,9	790 459,5
<b>221X</b>	Přijaté sankční platby	238 900,0	238 900,0	168 458,9	154 058,2
<b>222X</b>	Vratky z fin. vyp. předchozích let	0,0	394 099,3	244 201,2	401 439,8
<b>232X</b>	Ostatní nedaňové příjmy	0,0	22 156,0	69 076,0	867 041,1
<b>24XX</b>	Přijaté splátky půjč. prostředků	0,0	1 330,7	1 330,7	0,0
	<b>CELKEM</b>	<b>495 650,0</b>	<b>970 034,4</b>	<b>1 032 432,3</b>	<b>2 312 901,9</b>

Nedaňové příjmy tvoří pouze 2,22 % z celkového objemu skutečných příjmů vlastního hlavního města Prahy k 30. 6. 2019. Celkově jsou tyto příjmy plněny na 106,43 % RU. Objemově největším druhem nedaňových příjmů jsou příjmy z úroků a realizace finančního majetku ve výši 446 977,9 tis. Kč. Dalšími objemově důležitými příjmy jsou přijaté vratky transferů a ostatní příjmy z finančního vypořádání předchozích let a přijaté sankční platby.

V roce 2019 jsou nedaňové příjmy rozpočtovány ve výši 495 650,0 tis. Kč a plněny k 30. 6. 2019 ve výši 1 032 432,3 tis. Kč.

## 1) Příjmy z vlastní činnosti – 90 447,6 tis. Kč

### Kapitola 02 – Městská infrastruktura

- 83 390,7 tis. Kč – smluvní odměna za sběr a využití obalových odpadů v rámci integrovaného systému nakládání s KO od společnosti EKO-KOM, a.s.

### Kapitola 03 – Doprava

- 6 061,3 tis. Kč – RFD MHMP – TSK HMP příjmy z tržeb a poplatků za parkovné mimo provozní dobu na 14 parkovištích P+R, parkovné z mincovních automatů DP.

### Kapitola 05 – Zdravotnictví a soc. oblast

- 45,9 tis. Kč – jedná se o příjmy za tiskopisy (recepty a žádanky s modrým pruhem na opiáty).

### Kapitola 07 – Bezpečnost

- 761,1 tis. Kč – povinné úhrady nákladů za pobyt zvířat v ÚPOZ MP od jejich majitelů.

### Kapitola 08 – Hospodářství

- 3,1 tis. Kč – náklady oprávněného.

### Kapitola 09 – Vnitřní správa

- 185,5 tis. Kč – Archiv hl. m. Prahy: poplatky za zhotovené foto-, mikro- a xerokopie, prodej publikací, reprodukčních práv či rešerší, vstupné z výstav.

## 2) Odvody přebytků org. s přímým vztahem – 11 940,0 tis. Kč

### Kapitola 04 – Školství, mládež a sport

- Odvody finančních prostředků z fondů investic příspěvkových organizací byly schváleny v celkové výši **11 940,0 tis. Kč pro školy a školská zařízení v kap. 04** v souladu s usnesením RHMP č. 140 ze dne 4. 2. 2019, č. 406 ze dne 11. 3. 2019, č. 803 ze dne 29. 4. 2019 a č. 1325 ze dne 17. 6. 2019 za současného zvýšení neinvestičních příspěvků ve stejné výši.

## 3) Příjmy z úroků a realizace finančního majetku – 446 977,9 tis. Kč

### Kapitola 03 – Doprava

- - 0,1 tis. Kč – kurzové ztráty z přijatých pokut

### Kapitola 08 – Hospodářství

- 82 613,3 tis. Kč – příjmy z bankovních úroků.

### Kapitola 09 – Vnitřní správa

- 10 474,9 tis. Kč – kurzové rozdíly, převody mezi účty města, kreditní úrok.

#### **Kapitola 10 – Pokladní správa**

- 353 889,8 tis. Kč – úroky z účtů hl. m. Prahy a výnosy ze směnek.

#### **4) Přijaté sankční platby – 168 458,9 tis. Kč**

##### **Kapitola 02 – Městská infrastruktura**

- 153,2 tis. Kč – pokuty převedené Českou inspekcí životního prostředí, pokuta FÚ

##### **Kapitola 03 – Doprava**

- 128 380,6 tis. Kč – jedná se o sankce ukládané za porušení § 60 zákona č. 200/1990 Sb., o přestupcích, ve znění pozdějších předpisů; § 62 zákona č. 500/2004 Sb., správní řád, ve znění pozdějších předpisů; § 125 zákona č. 361/2000 Sb., o silničním provozu, ve znění do 31. 7. 2011; § 125c, § 125d a § 125f zákona č. 361/2000 Sb., o silničním provozu, ve znění pozdějších předpisů a § 16, písm. c) zákona č. 168/1999 Sb., o pojištění odpovědnosti z provozu vozidla, ve znění pozdějších předpisů a příjmy za postihy podle § 35 zák. č. 111/1994 Sb., zákona o silniční dopravě, a dále správní postihy podle zákona o cenách (zák. č. 526/1990 Sb.).

##### **Kapitola 04 – Školství, mládež a sport**

- 32,0 tis. Kč – prostředky odvedené příjemci podpory OPP – Adaptabilita, které byly využity v rozporu s podmínkami, stanovenými hl. m. Prahou pro jejich realizaci.

##### **Kapitola 05 – Zdravotnictví a soc. oblast**

- 488,0 tis. Kč – jedná se o pokuty za správní delikty poskytovatelů zdrav. a soc. služeb.

##### **Kapitola 06 – Kultura a cestovní ruch**

- 3 170,5 tis. Kč – představují sankční platby uložené odborem památkové péče MHMP za porušení zákona č. 20/1987 Sb., o státní památkové péči, ve znění pozdějších předpisů.

##### **Kapitola 07 – Bezpečnost**

- 34 499,8 tis. Kč – jedná se o příjmy spojené s odtahy motorových vozidel na území hl. m. Prahy, které brání bezpečnosti silničního provozu (SS HMP), a vybrané pokuty MP HMP.

##### **Kapitola 08 – Hospodářství**

- 214,9 tis. Kč – jedná se o vrácené prostředky za porušení rozpočtové kázně z Operačního programu Praha – Konkurenceschopnost.

##### **Kapitola 09 – Vnitřní správa**

- 1 587,0 tis. Kč – přijaté sankční platby přijaté od jiných subjektů, za porušení vyhlášek a nařízení hl. m. Prahy a za porušení zákona č. 40/1995 Sb., o regulaci reklamy.

##### **Kapitola 10 – Pokladní správa**

- - 67,1 tis. Kč – jedná se o pokuty a vratky pokut ukládané Finančním úřadem hl. m. Prahy.

## **5) Přijaté vratky transferů a ostatní příjmy z fin. vypořádání předchozích let – 244 201,2 tis. Kč**

Plnění se projevuje téměř ve všech kapitolách: kap. 01 – **7 400,0 tis. Kč**, kap. 02 – **8 110,0 tis. Kč**, kap. 03 – **30 985,7 tis. Kč**, kap. 04 – **43 269,3 tis. Kč**, kap. 05 – **121 383,4 tis. Kč**, kap. 06 – **22 667,8 tis. Kč**, kap. 07 – **79,6 tis. Kč**, kap. 08 – **2 967,2 tis. Kč**, kap. 09 – **7 338,2 tis. Kč**. Jedná se o vrácené finanční prostředky v rámci finančního vypořádání státní dotace škol a školských zařízení HMP, MČ a soukromých škol s MŠMT v kap. 04, finančního vypořádání státních dotací ostatních příspěvkových organizací hl. m. Prahy se státním rozpočtem a s rozpočtem hl. m. Prahy, schválené usnesením Zastupitelstva hl. m. Prahy č. 8/52 ze dne 20. 6. 2019, úpravy rozpočtu schválené usnesením Rady hl. m. Prahy č. 503 ze dne 25. 3. 2019 z nevyčerpaných prostředků příspěvkových organizací z roku 2018 ve výši 33 190,9 tis. Kč, vrácené nevyčerpané prostředky poskytnuté v roce 2018 z rozpočtu hl. m. Prahy na jednotlivé grantové tituly a dotační řízení, vratka nevyčerpané provozní kompenzace DP a.s. za rok 2018, finanční vypořádání projektů EU/ EHP a OPP PR.

## **6) Ostatní nedaňové příjmy – 69 076,0 tis. Kč**

V ostatních nedaňových příjmech se promítají příjmy kap. 01 – **9,2 tis. Kč** (INV MHMP – vratka nájemního z nájemní smlouvy od Státního pozemkového úřadu), kap. 02 – **1 674,0 tis. Kč** (úhrady za způsobené škody a zničený majetek v městských parcích a lesoparcích, úhrady za vodohospodářské havárie apod.), kap. 03 – **33 106,4 tis. Kč** (TSK HMP – vratky záloh nájemního za pozemky, INV MHMP - přijaté pojistné náhrady, RFD MHMP - platby za dopravní obslužnost od OC Šestka, Europark Shopping Center, Globus ČR, IKEA a DHL Solutions), kap. 04 – **31,5 tis. Kč** (projekty KAP a iKAP – převod z depozitního účtu, nevyčerpané mzdy za měsíc prosinec 2018 a refundace pojistného DDM), kap. 05 – **991,0 tis. Kč** – úhrada nákladů za činnosti v oblasti prevence onemocnění tuberkulózou za 4. čtvrtletí 2018 od Ministerstva zdravotnictví, kap. 06 – **1,1 tis. Kč** vratka po vyúčtování spotřeby el. energie v Divadle Komédie ze 4. Q. 2018, kap. 07 – **3 427,7 tis. Kč** (přijaté neinvestiční dary na provoz ÚPOZ MP, úhrada nákladů za letní dětskou rekreaci MP, pojistné náhrady, náhrady zaměstnanců za jimi způsobené škody zaměstnavateli a přeplatky z vyúčtování energií a služeb), kap. 08 – **3 207,9 tis. Kč** (vratky náhrad soudních řízení, refundace pohřebního – náhrady od MMR pro MČ HMP za účelně vynaložené náklady na pohřbení zemřelého v případě, kdy zákon č. 256/2001 Sb., stanoví povinnost zajistit pohřbení obci), kap. 09 – **26 627,2 tis. Kč** (převody z depozitního účtu, přeplatky za vodné a elektřinu, hovorné, reklamace poštovního, registr vozidel a řidičů).

## **7) Přijaté splátky půjčených prostředků – 1 330,7 tis. Kč**

Jedná se o splátku zápůjčky v kap. 01 poskytnutou příspěvkové organizaci IPR HMP v celkové výši 1 330,7 tis. Kč na předfinancování z prostředků EU na realizaci projektu ITI .



## Nedaňové příjmy podle jednotlivých kapitol

v tis. Kč

Kap.	Název kapitoly	RS 2019	RU 30. 6. 2019	Skutečnost 30. 6. 2019	Skutečnost 30. 6. 2018
01	Rozvoj obce	0,0	33 001,6	8 739,9	46,0
02	Městská infrastruktura	200,0	49 982,3	93 327,9	87 189,5
03	Doprava	149 000,0	181 898,7	198 534,0	1 192 129,7
04	Školství, mládež a sport	0,0	39 219,0	55 272,8	41 692,0
05	Zdravotnictví a soc. oblast	0,0	175 673,6	122 908,3	107 221,5
06	Kultura a cestovní ruch	2 500,0	81 672,0	25 839,4	24 246,9
07	Bezpečnost	86 000,0	136 934,4	38 768,1	45 164,2
08	Hospodářství	0,0	10 702,8	89 006,4	609 124,9
09	Vnitřní správa	1 700,0	1 700,0	46 212,8	19 066,7
10	Pokladní správa	256 250,0	259 250,0	353 822,7	187 020,4
	<b>CELKEM</b>	<b>495 650,0</b>	<b>970 034,4</b>	<b>1 032 432,3</b>	<b>2 312 901,8</b>

V nedaňových příjmech jsou zařazeny mj. ty příjmy, které jsou spojeny s určitým sankčním postihem. Do rozpočtu hl. m. Prahy jsou převáděny celními úřady a Českou inspekcí životního prostředí (např. podíl obce z pokut ukládaných za porušení předpisů o ochraně životního prostředí) a dále se jedná o pokuty ukládané Městskou policií hl. m. Prahy a odbory MHMP.

Plnění nedaňových příjmů je uvedeno v tabulce č. 1

Tabulka č. 1

v tis. Kč

Druh platby	Schvál. rozp.	Skutečnost	% k	Skutečnost
	r. 2019	1. pololetí 2019	SR 2019	1. pololetí 2018
<b>Ú h r n</b>	<b>238 900</b>	<b>168 459</b>	<b>70,51</b>	<b>154 058</b>
Z toho:				
Převody od fín. institucí *)	x	-66	x	645
Městská policie	40 000	20 271	50,68	23 575
Odtahy vozidel	46 000	14 229	30,93	17 186
Odbory MHMP	152 900	133 778	87,49	112 067
Ostatní	0	247	x	585

Rozpočet sankčních plateb vlastního hl. m. Prahy byl schválen ve výši 238 900 tis. Kč a dosáhl plnění ve výši 70,51 % částkou 168 459 tis. Kč. Z této částky inkasa sankčních plateb představují vrácené finanční prostředky z projektu Operační program Praha – konkurenceschopnost (OPPK) 247 tis. Kč.

Od finančních institucí hl. m. Praha obdrželo finanční prostředky ve výši 4 tis. Kč. Na základě rozhodnutí Celního úřadu pro hl. m. Prahu byl hl. m. Prahou uhrazen podíl na pokutách ve výši 70 tis. Kč, který obdrželo v roce 2017 a 2018. Vrácením výše uvedené částky došlo na položce 2211 k zápornému stavu ve výši 66 tis. Kč. Tento stav by měl být narovnan příjmy v průběhu roku 2019.

Rozpočet příjmů za nucené odtahy vozidel Správou služeb hl. m. Prahy byl částkou 14 229 tis. Kč plněn na 30,93 % a oproti stejnému období roku 2018 došlo k poklesu příjmů o 2 957 tis. Kč.

Odbory MHMP vybraly 133 778 tis. Kč, tj. v porovnání se stejným obdobím roku 2018 o 21 711 tis. Kč více (tj. o 19,37 %).

Městská policie hl. m. Prahy od poloviny května r. 2005 převádí vybrané pokuty na tři zvláštní příjmové účty hl. m. Prahy, které byly zřízeny k rozlišení, zda pokuty byly vybrány na místě, či byly uhrazeny později (složenkou, převodem z účtu, příp. byly složeny v hotovosti v pokladně Městské policie hl. m. Prahy) anebo, zda byly Městskou policií hl. m. Prahy vymoženy. Stav finančních prostředků na těchto účtech činí za 1. pololetí 2019 částku 20 271 tis. Kč. Z této částky představují blokové pokuty na místě zaplacené 18 032 tis. Kč, pokuty zaplacené na základě složenky 2 063 tis. Kč a zbytek ve výši 176 tis. Kč činí úhrada pokut uložených v dřívějších obdobích. Výběr sankčních plateb za 1. pololetí 2019 u Městské policie hl. m. Prahy se oproti stejnému období roku 2018 snížil o 3 304 tis. Kč, tj. o 14,01 %.

Tabulka č. 2  
v tis. Kč

**Pokuty Městské policie uložené v blokovém řízení**

Druh blokové pokuty	1. pololetí 2018		1. pololetí 2019	
	počet pokut	tis. Kč	počet pokut	tis. Kč
<i>za přestupky proti bezp.silnič.provozu</i>	<b>79 455</b>	<b>20 423</b>	<b>58 303</b>	<b>16 875</b>
z toho: v hotovosti	73 839	18 054	52 998	14 736
na místě nezaplacené	5 616	2 369	5 305	2 139
<i>přestupky proti veřejnému pořádku</i>	<b>9 846</b>	<b>6 038</b>	<b>10 253</b>	<b>5 679</b>
z toho: v hotovosti	5 602	1 920	5 579	1 932
na místě nezaplacené	4 244	4 118	4 674	3 747
<i>ostatní přestupky</i>	<b>3 120</b>	<b>1 863</b>	<b>4 573</b>	<b>2 830</b>
z toho: v hotovosti	2 475	755	3 328	1 364
na místě nezaplacené	645	1 108	1 245	1 466
<b>celkem uložené blokové pokuty</b>	<b>92 421</b>	<b>28 324</b>	<b>73 129</b>	<b>25 385</b>
z toho: v hotovosti	81 916	20 729	61 905	18 032
na místě nezaplacené	10 505	7 595	11 224	7 353

## Přehled o výsledcích exekučních řízení

**K 30. 6. 2019 bylo úplně vymoženo 995 nedoplatků ve výši 9 230 215 Kč a částečně vymoženo 796 nedoplatků ve výši 2 978 664 Kč.** Suma částečně vymožených nedoplatků není zahrnuta v části 3. a 4. tabulky Přehled o vymáhání nedoplatků k 30.6.2019.

**Do rozpočtu hl. m. Prahy bylo převedeno celkem 12 208 879 Kč.**

	STAV	k 1.1.2019 <sup>1)</sup>	k 31.3.2019	ke 30.6.2019
<b>1.</b>	Nedoplatky evidované k vymáhání, u nichž bylo zahájeno vymáhací řízení a neuplynula lhůta pro výkon rozhodnutí (počet):	21 006	21 549	22 200
	Z toho:			
	Odbory MHMP:	21 004	21 546	22 197 <sup>2)</sup>
	Příjem 34 - jiné správní orgány	2	3	3
	Příjem 58 - státní rozpočet	0	0	0
<b>2.</b>	Nedoplatky evidované k vymáhání, u nichž bylo zahájeno vymáhací řízení a neuplynula lhůta pro výkon rozhodnutí (Kč):	400 753 808	414 137 958	419 362 227
	Z toho:			
	Odbory MHMP:	400 698 808	414 072 958	419 297 227
	Příjem 34 - jiné správní orgány	55 000	65 000	65 000
	Příjem 58 - státní rozpočet	0	0	0
<b>3.</b>	Nedoplatky zcela vymožené, celkem (počet):	0	264	995
	Z toho:			
	Odbory MHMP:	0	264	995
	Příjem 34 - jiné správní orgány	0	0	0
	Příjem 58 - státní rozpočet	0	0	0
<b>4.</b>	Nedoplatky zcela vymožené, celkem (Kč):	0	2 987 879	9 230 215
	Z toho:			
	Odbory MHMP:	0	2 987 879	9 230 215
	Příjem 34 - jiné správní orgány	0	0	0
	Příjem 58 - státní rozpočet	0	0	0

tabulka Přehled o vymáhání nedoplatků k 30.6.2019

Vysvětlivky k tabulce Přehled o vymáhání nedoplatků k 30.6.2019

*V tabulce nejsou evidovány údaje o nedoplatcích, u nichž nebylo k 30.6.2019 zahájeno vymáhací řízení.*

<sup>1)</sup> Počáteční stav k 1.1.2019 v 1. a 2. řádce tabulky představuje počet nedoplatků (v řádce 2. vyjádřeném v Kč), u nichž bylo vymáhací řízení zahájeno v předchozím období a které nebyly k tomuto datu uhrazeny.

*Pro přehlednost výsledků vymáhacího řízení ve sledovaném období jsou počáteční stavy ve 3. a 4. řádce tabulky nulové.*

<sup>2)</sup> Z celkového počtu nedoplatků postoupených k vymáhání je vymáháno 6 538 nedoplatků soudními exekutory.

K **30. 6. 2019** eviduje exekuční oddělení odboru DPC celkem **22 200** vymáhacích řízení, z nichž je

- **22 197** řízení zahájeno podle vykonatelných rozhodnutí vydaných odbory MHMP;
- **3** řízení na základě vykonatelných rozhodnutí postoupených k vymáhání jinými správními orgány;

K **30. 6. 2019** bylo přistoupeno k odepsání **112** pohledávek v celkové hodnotě **732 157 Kč** pro nedobytnost pohledávky z důvodů uvedených v § 158 zákona č. 280/2009 Sb., daňový řád, ve znění pozdějších předpisů.

#### **Způsoby vymožení nedoplatků:**

Z celkového objemu **12 208 879 Kč** vymožených nedoplatků bylo

- **10 510 640 Kč** vymoženo exekucí na základě exekučních příkazů vystavených exekučním oddělením srážkou ze mzdy a příkázáním pohledávky odepsáním z účtu povinného u peněžního ústavu (banky, spořitelny, stavební spořitelny) a na základě zahájení vymáhacího řízení;
- **1 698 239 Kč** vymoženo exekutorskými úřady.

#### **Porovnání počtu rozhodnutí předaných k vymáhání:**

Pro srovnání počtu rozhodnutí předaných k vymáhání v letech 2017 až 2019 (vždy od 1.1. do 30.6. příslušného roku), v roce 2017 bylo předáno 3 581 ks, v roce 2018 bylo předáno 3 676 ks a v roce 2019 bylo předáno **3 676 nových rozhodnutí**.

### **Příjmy kapitálové (tř. 3)**

Kapitálové příjmy nejsou rozpočtovány. Příjmy z prodeje dlouhodobého majetku (kromě drobného) se odehrávají na účtech hospodářské činnosti, to znamená odděleně od rozpočtového hospodaření. Do rozpočtu se zapojují prostřednictvím rozpočtové třídy 4.

### **Přijaté transfery (tř. 4)**

Přijaté transfery jsou rozpočtovány v upraveném rozpočtu ve výši 18 703 043,4 tis. Kč a **plněny k 30. 6. 2019 ve výši 14 141 580,5 tis. Kč, tj. na 75,61 % RU**. Zahrnují převody z vlastních fondů hospodářské činnosti prostřednictvím položky 4131 a 4132 v celkové výši **100 103,5 tis. Kč** – jedná se převod do fondu Rozvoje dostupného bydlení na území hl. m. Prahy v rámci schváleného rozpočtu na rok 2019 ve výši 19,0 tis. Kč, dále o převod na úpravu drobných vodních toků ve výši 100 000,0 tis. Kč a o převod z depozitního účtu MP HMP ve výši 84,5 tis. Kč.

Největší položku tvoří neinvestiční a investiční přijaté transfery od veřejných rozpočtů ústřední úrovně ve výši **13 995 891,6 tis. Kč** a neinvestiční transfery ze zahraničí **v celkové výši 1 976,3 tis. Kč** na projekty realizované odbory MHMP (947,2 tis. Kč) a městskými částmi HMP (1 029,1 tis. Kč). Projekty realizované odbory MHMP: STEPHANIE – 290,5 tis. Kč, INNOTRANS – 406,4 tis. Kč, UNa Lab – 250,3 tis. Kč a projekty realizované městskými částmi HMP: MČ Praha 9 - projekt URBACT: Procure na zlepšení procesu zadávání veřejných zakázek – 498,0 tis. Kč a projekt Europe for Citizens: H2O Water Resources na ochranu životního prostředí před přírodními hrozbami – 319,9 tis. Kč, MČ Praha 6 - projekt Urban Green Belts na vypracování modelu systému údržby a řízení městské zeleně – projekt - 211,2 tis. Kč.

Dále jsou součástí přijatých transferů převody mezi vlastním hl. m. Prahou a městskými částmi HMP (zdroj) na pol. 4137 ve výši **43 609,1 tis. Kč** – vratky dotací MČ z finančního vypořádání se státním rozpočtem (např. dotace na pěstounskou péči, pohřebné), vratky dotací z ukončených projektů OPPA a OPPK a dotací z rozpočtu hl. m. Prahy za rok 2018. Položka 4137 se promítá ve skutečnosti v následujících: kap. 03 – 21 605,6 tis. Kč, kap. 04 – 3 116,3 tis. Kč, kap. 05 – 1 847,1 tis. Kč, kap. 06 – 1 703,6 tis. Kč, kap. 09 – 5 703,5 tis. Kč a kap. 10 – 9 633,0 tis. Kč.

Od roku 2015 se převody dotací mezi hlavním městem Prahou (zdroj) a jeho městskými částmi na jejich činnost (§ 3 odst. 1 zákona č. 131/2000 Sb., o hlavním městě Praze, ve znění pozdějších předpisů) zařazují na výdajovou položku 5347 a jsou tak součástí běžných výdajů hl. m. Prahy.



### **3.a BĚŽNÉ VÝDAJE**

Rozpočet běžných výdajů vlastního hospodaření hl. m. Prahy za 1. pololetí 2019 byl čerpán částkou 34 983 837,9 tis. Kč, tj. 52,24 % upraveného rozpočtu, z toho převody mezi vlastním hl. m. Prahou a MČ HMP (pol. 5347) činí 4 240 969,9 tis. Kč.

#### **Upravený rozpočet a čerpání běžných výdajů v jednotlivých kapitolách k 30. 6. 2019 před konsolidací (vč. pol. 5347) v tis. Kč**

Kapitola	Upravený rozpočet k 30. 6. 2019	Skutečnost k 30. 6. 2019	% plnění	Skutečnost k 30. 6. 2018	Skutečnost k 30. 6. 2017	Skutečnost k 30. 6. 2016
01 – Rozvoj obce	452 087,8	211 383,3	46,76	173 612,7	128 355,8	102 801,8
02 – Měst. infrastr.	2 410 175,1	1 110 119,8	46,06	1 151 054,6	1 042 750,0	754 248,9
03 – Doprava	21 581 399,6	11 012 330,4	51,03	10 180 394,4	10 169 115,4	8 333 644,1
04 – Šk., ml. a sport	19 869 912,5	12 310 778,8	61,96	8 700 327,1	7 424 874,4	8 053 408,5
05 – Zdrav. a soc. o.	4 441 202,0	2 615 862,8	58,90	2 334 063,7	1 964 011,9	1 595 553,9
06 – Kultura a cest. r.	1 905 614,5	1 077 579,0	56,55	1 070 047,3	947 153,4	865 443,1
07 – Bezpečnost	2 879 959,4	1 010 288,8	35,08	1 034 944,8	1 020 719,6	917 775,0
08 – Hospodářství	875 919,1	300 269,0	34,28	601 573,8	319 157,3	344 035,6
09 – Vnitřní správa	4 720 543,4	1 628 152,7	34,49	1 565 368,8	1 224 990,2	1 218 282,3
10 – Pokladní správa	7 830 969,3	3 707 073,3	47,34	3 520 091,3	3 267 051,6	3 152 185,4
<b>CELKEM</b>	<b>66 967 782,7</b>	<b>34 983 837,9</b>	<b>52,24</b>	<b>30 331 478,5</b>	<b>27 508 179,6</b>	<b>25 337 378,6</b>
<b>z toho: pol. 5347</b>	<b>8 124 446,1</b>	<b>4 240 969,9</b>	<b>52,20</b>	<b>4 692 438,2</b>	<b>3 739 505,1</b>	<b>3 185 062,3</b>

Součástí schváleného rozpočtu běžných výdajů hl. m. Prahy v kap. 10, pol. 5347 jsou od roku 2015 převody dotací mezi hlavním městem Prahou a jeho městskými částmi (§ 3, odst. 1 zákona č. 131/2000 Sb., o hlavním městě Praze, ve znění pozdějších předpisů). V roce 2019 jsou tak běžné výdaje schváleného rozpočtu navýšeny o částku **5 760 734,0 tis. Kč** (z toho 905 123,0 tis. Kč činí příspěvek na výkon státní správy z finančního vztahu státního rozpočtu k rozpočtu hl. m. Prahy). Dále se převody mezi vl. HMP a MČ HMP promítají v upraveném rozpočtu, tak i ve skutečném čerpání výdajů v jednotlivých kapitolách: kap. 01 – 8 498,0 tis. Kč, kap. 02 – 69 079,8 tis. Kč, kap. 03 – 56 798,6 tis. Kč, kap. 04 – 726 689,6 tis. Kč, kap. 05 – 141 867,5 tis. Kč, kap. 06 – 39 102,5 tis. Kč, kap. 07 – 1 904,0 tis. Kč, kap. 08 – 19 950,3 tis. Kč, kap. 09 – 124 755,6 tis. Kč, kap. 10 – 3 052 324,0 tis. Kč (finanční vztahy k MČ HMP – viz samostatná část).

#### **Upravený rozpočet a čerpání běžných výdajů v jednotlivých kapitolách k 30. 6. 2019 po konsolidaci (bez pol. 5347) tis. Kč**

Kapitola	Upravený rozpočet k 30. 6. 2019	Skutečnost k 30. 6. 2019	% plnění	Skutečnost k 30. 6. 2018	Skutečnost k 30. 6. 2017	Skutečnost k 30. 6. 2016
01 – Rozvoj obce	443 443,3	202 885,3	45,75	173 528,3	128 355,8	102 801,7
02 – Měst. infrastr.	2 341 095,3	1 041 040,0	44,47	985 016,4	961 304,3	708 940,0
03 – Doprava	21 524 601,0	10 955 531,8	50,90	10 085 450,0	10 143 715,4	8 327 630,6
04 – Šk., ml. a sport	18 293 722,7	11 584 089,2	63,32	7 939 039,1	6 883 545,7	7 749 383,4
05 – Zdrav. a soc. o.	4 178 571,0	2 473 995,4	59,21	2 072 787,6	1 753 499,0	1 447 789,7
06 – Kultura a cest. r.	1 866 512,1	1 038 476,5	55,64	1 013 782,7	923 363,5	812 060,9
07 – Bezpečnost	2 878 055,4	1 008 384,8	35,04	945 531,8	948 669,6	900 286,3
08 – Hospodářství	837 968,8	280 318,7	33,45	328 405,2	297 198,5	326 078,5
09 – Vnitřní správa	4 595 787,7	1 503 397,0	32,71	1 437 043,8	1 144 227,5	1 140 683,2
10 – Pokladní správa	1 883 579,3	654 749,3	34,76	658 455,3	584 795,2	636 662,0
<b>CELKEM</b>	<b>58 843 336,6</b>	<b>30 742 868,0</b>	<b>52,25</b>	<b>25 639 040,2</b>	<b>23 768 674,5</b>	<b>22 152 316,3</b>

## **Komentář k běžným výdajům vlastního hl. m. Prahy po konsolidaci (bez pol. 5347)**

V jednotlivých kapitolách vlastního hospodaření hl. m. Prahy se projevuje nerovnoměrné čerpání výdajů od 32,71 % (kap. 09 – Vnitřní správa), 33,45 % (kap. 08 Hospodářství), 35,04 % (kap. 07 – Bezpečnost), 34,76 % (kap. 10 – Pokladní správa až do 55,64 % (06 - Kultura a cestovní ruch), 59,21% (kap. 05 – Zdravotnictví a soc. oblast) a 63,32 % (kap. 04 – Školství, mládež a sport).

**V kap. 09** bylo důvodem nižšího čerpání u odboru SLU MHMP nerovnoměrné rozložení etap plnění úkolů v rozpočtovém roce, u odboru PER MHMP se jednalo o nepromítnutí doplatků mezd včetně zákonného pojištění a nákladů za příspěvek na penzijní připojištění a stravování za měsíc červen. Dále pak nižší čerpání bylo ovlivněno výdaji na spolufinancování projektů OPPPR. Nižší čerpání **v kap. 08** je dané především tím, že odbory v průběhu 1. pololetí vyhláší výběrová řízení a veřejné zakázky před samotným zahájením akcí a k fakturaci dochází až v průběhu dalších období roku. Nízké procento čerpání běžných výdajů **v kap. 07** je ovlivněno: u Městské policie hl. m. Prahy nezahrnutím doplatku mezd zaměstnanců, včetně zákonných odvodů, za měsíc červen do výdajů, nižším čerpáním fondu zaměstnavatele, u odboru BEZ MHMP nečerpáním prostředků na krizová opatření, požární ochranu, dále odbor INI MHMP vykazuje nízké čerpání u integrovaného záchranného systému. **V kap. 10** jsou soustředěny především rezervy na krytí nepředvídaných výdajů a výdaje spojené s finančními aktivitami města. Vykázané procento plnění nedává objektivní obraz celé kapitoly, neboť čerpání této kapitoly závisí na potřebě použití rezerv a na splatnosti jednotlivých závazků hl. m. Prahy vyplývajících ze smluv.

Naopak **v kap. 06** je vyšší procento čerpání ovlivněno vyplacením grantů v oblasti kultury na podporu činnosti nezávislých kulturních subjektů a ediční činnost (86,23 % z RU) a individuálních dotací v oblasti kultury (88,37 % z RU) a v oblasti národnostních menšin (87,18 % z RU).

**V kap. 05** je vyšší čerpání způsobeno vyplacením finančních prostředků na zajištění sociálních grantů (99,48%) a vyplacením prostředků v rámci dotačního řízení hl. m. Prahy v oblasti podpory registrovaných sociálních služeb (74,50 %).

Nejvyšší čerpání za sledované období vykazuje **kap. 04** (63,32 %). Vyšší čerpání je způsobeno čerpáním dotace pro soukromé školství kraje Hl. m. Praha (98,87 % z RU) a dále poskytnutí dotací na přímé náklady k 30. 6. 2019 na období leden až srpen.

## **Úpravy limitů prostředků na platy**

V souladu s usnesením Rady hl. m. Prahy č. 887 ze dne 13. 5. 2019 byly svěřeny nevyhrazené pravomoci jednotlivým odborům. Odbor rozpočtu MHMP zmocněn provádět v součinnosti s věcně příslušným odborem MHMP úpravy limitů prostředků na platy v rámci platného neinvestičního příspěvku příspěvkovým organizacím hlavního města Prahy a o provedených změnách informovat Radu hlavního města Prahy při projednávání výsledků hospodaření.

Na základě žádosti organizace o zvýšení limitu prostředků na platy, odsouhlasené příslušným odvětvovým odborem MHMP, odbor rozpočtu MHMP zvýšil limit prostředků na platy níže uvedeným příspěvkovým organizacím. Zvýšení limitu prostředků na platy bylo finančně pokryto takto:

1/ z Operačního programu Výzkum, vývoj a vzdělávání:	
• SOŠ pro administrativu EU, Lipí, Praha 9	170,0 tis. Kč
• SPŠ stavební J. Gočára, Družstevní ohoz, Praha 4	40,0 tis. Kč
• SŠ COPTH, Poděbradská, Praha 9	160,0 tis. Kč
• SOU kadeřnické, Karlínské nám., Praha 8	100,0 tis. Kč
• Obchodní akademie, Heroldovy sady, Praha 10	230,0 tis. Kč
• Obchodní akademie, Dušní, Praha 1	180,0 tis. Kč
• SŠ Náhorní, U Měšťanských škol, Praha 8	100,0 tis. Kč
• Akademie řemesel – SŠ technická, Zelený pruh, Praha 4	409,4 tis. Kč
• ZUŠ, Olešská, Praha 10	700,0 tis. Kč
• Karlínská obchodní akademie a VOŠ, Kollárova, Praha 8	94,3 tis. Kč
• ZŠ pro žáky s poruchami zraku, nám. Míru, Praha 2	109,4 tis. Kč
• SŠ COPTH, Poděbradská, Praha 9	900,0 tis. Kč
2/ z Operačního programu Praha – pól růstu:	
• SOŠ pro administrativu EU Lipí, Praha 9	17,6 tis. Kč
3/ z prostředků grantu v rámci Celoměstského programu podpory vzdělávání na území HMP:	
• SOŠ pro administrativu EU Lipí, Praha 9	30,0 tis. Kč
• VOŠ oděvního návrhářství a SPŠ, Jablonského, Praha 7	27,6 tis. Kč
4/ z prostředků určených na odměny pro kuchaře/instruktory:	
• SPŠ strojnická, Betlémská, Praha 1	18,0 tis. Kč
• ŠJ Štefánikova, Štefánikova, Praha 5	18,0 tis. Kč
• VOŠZ a SZŠ, 5. května, Praha 4	18,4 tis. Kč
5/ z prostředků určených na grant Chceme mluvit jako rodilý mluvčí:	
• Gymnázium Ch. Dopplera, Zborovská, Praha 5	121,3 tis. Kč
• Gymnázium Čakovice, nám. 25. března, Praha 9	71,1 tis. Kč
• Obchodní akademie, Heroldovy sady, Praha 10	115,0 tis. Kč
6/ z vlastních zdrojů organizace:	
• ZUŠ Lounských, Praha 4	200,0 tis. Kč
• Hudební divadlo v Karlíně	1 200,0 tis. Kč
• Minor	858,4 tis. Kč
• Divadlo pod Palmovkou	750,0 tis. Kč
• Divadlo Spejbla a Hurvínka	645,0 tis. Kč
• Městská knihovna v Praze	672,0 tis. Kč
• Městská divadla pražská	350,0 tis. Kč
• Studio Ypsilon	250,0 tis. Kč
• Divadlo na Vinohradech	1 000,0 tis. Kč
• Divadlo Na zábradlí	300,0 tis. Kč
• Švandovo divadlo	800,0 tis. Kč
• ZUŠ Charloty Masarykové, Půlkruhová, Praha 6	50,0 tis. Kč
• Palata – Domov pro zrakově postižené	821,0 tis. Kč
• Gymnázium, Voděradská, Praha 10	5,9 tis. Kč

- Gymnázium Jana Nerudy, Hellichova, Praha 1 5,9 tis. Kč
- Gymnázium, Litoměřická, Praha 9 17,7 tis. Kč
- Gymnázium, Ústavní, Praha 8 11,8 tis. Kč
- Gymnázium, U Libeňského zámku, Praha 8 23,4 tis. Kč
- Muzeum hl. m. Prahy 87,0 tis. Kč

Konzervatoř a VOŠ J. Ježka, Praha 4 obdržela částku 30 tis. Kč od Dopravního podniku hl. m. Prahy na akci „Naladte se v metru“.

### **Granty hl. m. Prahy**

V rozpočtu běžných výdajů bylo na granty v roce 2019 v kap. 02, 04, 05, 06 a 07 schváleno celkem 1 310 200,0 tis. Kč. Upravený rozpočet k 30. 6. 2019 byl snížen na 1 196 531,1 tis. Kč z důvodu poskytování grantů příspěvkovým organizacím HMP a městským částem HMP.

#### **Přehled o čerpání grantů (běžné výdaje) za rok 2019 v jednotlivých kapitolách**

v tis. Kč

<b>Kapitola</b>	<b>RS 2019</b>	<b>RU k 30. 6. 2019</b>	<b>Skutečnost k 30. 6. 2019</b>	<b>Účel</b>
<b>02</b>	45 000,0	42 255,0	0,0	životní prostředí
<b>04</b>	35 000,0	33 584,9	26 365,4	využití vol. času dětí a mládeže
<b>04</b>	24 000,0	4 727,4	4 637,9	celoměstské prog. vzdělávání
<b>04</b>	333 600,0	318 872,2	99 955,0	oblast tělovýchovy a sportu
<b>05</b>	304 000,0	261 650,0	260 284,0	oblast sociální
<b>05</b>	45 000,0	45 000,0	44 982,0	oblast zdravotnictví
<b>05</b>	51 500,0	50 186,0	50 000,0	protidrogová prevence - adiktologické služby
<b>05</b>	11 000,0	6 652,7	6 652,7	protidrogová prevence - primární prevence na školách
<b>05</b>	5 500,0	5 500,0	5 500,0	akce celopražského významu
<b>06</b>	350 000,0	331 343,0	285 732,0	kultura
<b>06</b>	60 000,0	60 000,0	0,0	opravy kulturních památek a církev. objektů ve vlast. církví
<b>06</b>	15 000,0	8 518,9	4 322,8	cestovní ruch
<b>06</b>	14 600,0	14 145,0	9 346,0	národnostní menšiny
<b>07</b>	16 000,0	14 096,0	14 096,0	prevence kriminality
<b>CELKEM</b>	<b>1 310 200,0</b>	<b>1 196 531,1</b>	<b>811 873,8</b>	

### **Individuální účelové neinvestiční dotace**

Součástí rozpočtu běžných výdajů odborů jsou finanční prostředky určené na zajištění aktivit přímo pořádaných nebo spolupořádaných hlavním městem Prahou a na podporu vybraných

oblastí. Tyto prostředky jsou poskytovány formou individuálních dotací. V následující tabulce je uveden přehled v členění dle jednotlivých kapitol (v tis. Kč):

<b>Kapitola</b>	<b>RS 2019</b>	<b>RU k 30. 6. 2019</b>	<b>Skutečnost k 30. 6. 2019</b>	<b>Účel</b>
<b>02</b>	4 100,0	4 150,0	1 800,0	ekologická výchova a osvěta - Toulcův dvůr a Botanická zahrada PřF UK
<b>04</b>	0,0	1 850,0	0,0	Nadační fond Cesta ke vzdělávání
<b>04</b>	0,0	2 336,0	240,0	partnerství školství a mládež
<b>04</b>	0,0	30,8	0,0	individuální dotace - volný čas
<b>04</b>	0,0	14 429,0	14 279,0	partnerství tělovýchova a sport
<b>04</b>	0,0	2 390,0	1 310,0	partner. volný čas
<b>05</b>	0,0	9 794,9	9 795,0	indiv. neinv. dotace v sociální oblasti
<b>05</b>	28 300,0	28 300,0	11 250,0	výdaje na lékařskou pohotovostní službu
<b>05</b>	0,0	6 000,0	6 000,0	Olivova dětská léčebna
<b>06</b>	0,0	48 314,1	42 694,1	kultura
<b>06</b>	0,0	2 700,0	0,0	opravy kulturních památek a církev. objektů ve vlast. církví
<b>06</b>	0,0	11 075,0	6 770,0	cestovní ruch
<b>06</b>	5 874,2	5 874,2	5 120,9	národnostní menšiny
<b>CELKEM</b>	<b>38 274,2</b>	<b>137 244,0</b>	<b>99 259,0</b>	

### **Operační programy hl. m. Prahy**

#### **Operační program Praha – Adaptabilita**

Prostředky na projekty jsou zařazeny do kapitol podle charakteru podpořeného projektu:

- v prioritní ose 1 – Podpora rozvoje znalostní ekonomiky (kap. 04),
- v prioritní ose 2 – Podpora vstupu na trh práce (kap. 05),
- v prioritní ose 3 – Modernizace počátečního vzdělávání (kap. 04),
- v prioritní ose 4 – Technická pomoc (kap. 09).

#### **Operační program Praha – Konkurenceschopnost**

Prostředky na projekty jsou zařazeny do kapitol podle charakteru podpořeného projektu:

- v prioritní ose 1 – Dopravní dostupnost a rozvoj ICT (kap. 03),
- v prioritní ose 2 – Životní prostředí (kap. 02),
- v prioritní ose 3 – Inovace a podnikání (kap. 08),
- v prioritní ose 4 – Technická pomoc (projekt č. 20002 – kap. 09).

Oba uvedené operační programy byly finančně ukončeny. V rámci těchto programů již nebudou realizovány žádné platby dotace příjemcům. Nadále však zůstává agenda příjmů a správy odvodů za porušení rozpočtové kázně.



## **Operační program Praha – pól růstu ČR**

Prostředky na projekty jsou zařazeny do kapitol podle charakteru podpořeného projektu:

- v prioritní ose 1 – Posílení výzkumu, technologického rozvoje a inovací,
- v prioritní ose 2 – Udržitelná mobilita a energetické úspory,
- v prioritní ose 3 – Podpora sociálního začleňování a boj proti chudobě (kap. 05),
- v prioritní ose 4 – Vzdělání a vzdělanost a podpora zaměstnanosti (kap. 04, 05)
- v prioritní ose 5 – Technická pomoc (projekt č. 20002 – kap. 09).

V rámci OPPPR byly v 1. pololetí 2019 realizovány platby příjemcům ve všech prioritních osách.

### **Výsledky hospodaření hlavní činnosti příspěvkových organizací hl. m. Prahy**

V 1. pololetí zaznamenaly v hlavní činnosti zhoršený výsledek hospodaření tyto příspěvkové organizace:

Lesy hl. m. Prahy – 12 988,3 tis. Kč (organizace prošla změnou způsobu financování, ze strany OCP MHMP byly nepravdělné činnosti proplaceny až po předání provedené práce, v příspěvku nebylo zohledněno DPH), Zoologická zahrada hl. m. Prahy – 32 166,0 tis. Kč (ztráta bude snížena zvýšenými tržbami ze vstupného v letních měsících), Centrum sociálních služeb – 956,2 tis. Kč (jedná se o financování pobytových sociálních služeb u azylových domů, tato aktivita bude financována z Operačního programu Zaměstnanost), Minor – 110,6 tis. Kč (zvýšené náklady na výrobu nových inscenací), Pohřební ústav hl. m. Prahy – 2 241,0 tis. Kč (nižší výnosy).

U škol a školských zařízení budou zhoršené výsledky hospodaření řešeny v rámci rozpočtového řízení konaného v průběhu měsíce října.

### **Výsledky hospodaření doplňkové činnosti příspěvkových organizací**

V doplňkové činnosti za dané období vykazují ztrátu v doplňkové činnosti tyto příspěvkové organizace: DOZP Sulická – 25,9 tis. Kč, Minor – 45,3 tis. Kč, Symfonický orchestr hl. m. Prahy FOK – 142,5 tis. Kč, SPŠ sdělovací techniky – 31,9 tis. Kč, PPP Francouzská – 79,8 tis. Kč, VOŠ a SPŠ Grafická – 6,5 tis. Kč.

Organizace předpokládají, že ztráty z doplňkové činnosti budou do konce roku vyrovnány. Jedná se pouze o časový nesoulad mezi výnosy a náklady.

### **Plnění počtu zaměstnanců a limitu prostředků na platy PO HMP, MP MHMP a MHMP**

Příspěvkovým organizacím zřízeným hl. m. Prahou, Městské policii HMP a Magistrátu hl. m. Prahy byl usnesením Zastupitelstva hl. m. Prahy č. 2/18 ze dne 13. 12. 2018 schválen limit počtu zaměstnanců a limit prostředků na platy na rok 2019. V průběhu 1. pololetí 2019 byly limity upraveny na základě schválených usnesení Rady hl. m. Prahy nebo v rámci nevyhrazených pravomocí Rady hl. m. Prahy svěřených Magistrátu hl. m. Prahy (usnesení RHMP č. 887 ze dne 13. 5. 2018 bod 9).

V závěru části 3a – Běžné výdaje tohoto materiálu je uveden přehled schváleného, případně upraveného limitu prostředků na platy a jeho skutečné čerpání k 30. 6. 2019 za jednotlivé

příspěvkové organizace hl. m. Prahy, MP HMP a MHMP. V posledním sloupci tabulky je uveden rozdíl mezi skutečným a schváleným, případně upraveným limitem počtu zaměstnanců k 30. 6. 2019. Neplnění limitu prostředků na platy a počtu zaměstnanců souvisí převážně se současnou nepříznivou situací na trhu práce.

### **Komentář k součástem návrhu usnesení**

Navrhovaná úprava rozpočtu dle přílohy č. 2 k usnesení Zastupitelstva hl. m. Prahy souvisí s poskytnutím zápůjčky společnosti Pražská vodohospodářská společnost, a.s. v celkové výši 1 754 000 000 Kč schválené usnesením ZHMP č. 38/52 ze dne 14. 6. 2018. Tato 10letá zápůjčka je amortizována a Pražská vodohospodářská společnost, a.s. v říjnu každého roku hradí desetinu z celkové zapůjčené jistiny, tedy 175 400 tis. Kč. Vzhledem k tomu, že se v zásadě jedná o příjem města, je třeba tento příjem rozpočtovat. O tyto finanční prostředky bude posílena rezerva ve tř. 8 – financování.

Návrh na úpravu výnosů a nákladů hospodářské činnosti hlavního města Prahy na rok 2019 tvoří přílohu č. 3 k návrhu usnesení Zastupitelstva hl. m. Prahy.

### **Státní příspěvek pro zřizovatele zařízení pro děti vyžadující okamžitou pomoc**

Podle zákona č. 359/1999 Sb., o sociálně-právní ochraně dětí, ve znění pozdějších předpisů, rozhoduje Magistrát hl. m. Prahy v přenesené působnosti o státním příspěvku pro zřizovatele zařízení podle § 42g – 42n. Ministerstvo práce a sociálních věcí k 30. 6. 2019 uvolnilo dotaci, určenou na výplatu státního příspěvku pro zřizovatele zařízení pro děti vyžadující okamžitou pomoc, ve výši 26 000 tis. Kč.

### **Metodické změny ve vykazování rozpočtu běžných výdajů**

Od roku 2018 je rozpočet běžných výdajů schválen v rozsahu členění na čísla neinvestičních akcí a ODPA. Čísla neinvestičních akcí spolu s ODPA závazným ukazatelem rozpočtu a úpravy rozpočtu podléhají schválení Radou hl. m. Prahy, popř. Zastupitelstvem hl. m. Prahy.

**Nově** od roku 2019 jsou mzdové výdaje vztahující se k akcím realizovaným v rámci Operačních programů EU/EHP a Operačního programu Praha - pól růstu součástí těchto akcí a jsou vykazovány ve stejné kapitole jako ostatní výdaje akce pod samostatným ODPA 6171.

### **Změny Organizačního řádu Magistrátu hl. m. Prahy**

Usnesením Rady hl. m. Prahy č. 2768 ze dne 30. 10. 2018 byly schváleny změny Organizačního řádu MHMP účinné od 1. 1. 2019, a to zejména:

- přejmenování odboru strategických investic MHMP na odbor investiční MHMP
- zrušení odboru technické vybavenosti MHMP

Usnesením Rady hl. m. Prahy č. 3004 ze dne 4. 12. 2018 byly schváleny změny Organizačního řádu MHMP účinné od 1. 1. 2019, a to zejména:

- změnu názvu odboru školství a mládeže MHMP na odbor školství, mládeže a sportu MHMP
- zrušení odboru sportu a volného času MHMP
- změna odvětvového odboru pro následující příspěvkové organizace:  
Zoologická zahrada hl. m. Prahy a Botanická zahrada hl. m. Prahy budou po odborné stránce usměrňovány odborem ochrany prostředí MHMP

Usnesením Rady hl. m. Prahy č. 46 ze dne 21. 1. 2019 byly schváleny změny Organizačního řádu MHMP účinné od 1. 2. 2019, a to zejména:

- zřízení odboru informatických aplikací MHMP v Sekci řízení úřadu MHMP
- zřízení odboru informatické infrastruktury MHMP v Sekci řízení úřadu MHMP
- zrušení odboru informatiky MHMP

Usnesením Rady hl. m. Prahy č. 274 ze dne 25. 2. 2019 byly schváleny změny Organizačního řádu MHMP účinné od 1. 5. 2019, a to zejména:

- zřízení odboru zdravotnictví MHMP v Sekci služeb občanům MHMP
- zřízení odboru sociálních věcí MHMP v Sekci služeb občanům MHMP
- zrušení odboru zdravotnictví, sociální péče a prevence MHMP
- zrušení odboru správních činností ve zdravotnictví a sociální péči MHMP
- změna odvětvového odboru pro následující příspěvkové organizace:  
Centrum léčebné rehabilitace, Dětský domov Charlotty Masarykové, Městská nemocnice následné péče, Městská poliklinika Praha, Zdravotnická záchranná služba, Pohřební ústav hl. m. Prahy, Správa pražských hřbitovů budou po odborné stránce usměrňovány odborem zdravotnictví MHMP
- zřízení odboru pozemních komunikací a drah v Sekci rozhodování o území MHMP
- zřízení odboru dopravy MHMP v Sekci rozhodování o území MHMP
- zrušení odboru dopravních agend MHMP
- zrušení odboru rozvoje a financování dopravy MHMP.

Rozbor čerpání rozpočtu neinvestičních akcí HMP dle správců za období 06/2019 v tis. Kč

Kapitola: 01 - Rozvoj obce						
Odbor / organizace	Číslo akce	Název akce OdPa	RS	RU	čerpání 1.1.-30.06.2019	% plnění Sč k RU
			rok 2019			
<b>Správce: 0003 - Adam Zábranský</b>						
MHMP - INV	0092103	INV - 01 - běžné výdaje bytového hospodářství	655,00	655,00	0,00	0,00
		003612 - Bytové hospodářství	655,00	655,00	0,00	0,00
<b>Správce: 0003 - Adam Zábranský celkem</b>			<b>655,00</b>	<b>655,00</b>	<b>0,00</b>	<b>0,00</b>
<b>Správce: 0004 - doc. Ing. arch. Petr Hlaváček</b>						
MHMP - STR	0091501	STR - 01 - běžné výdaje	558,00	558,00	14,75	2,64
		003639 - Komunální služby a územní rozvoj j.n.	558,00	558,00	14,75	2,64
MHMP - UZR	0093401	UZR - 01 - běžné výdaje	4 000,00	4 000,00	220,38	5,51
		003635 - Územní plánování	4 000,00	4 000,00	220,38	5,51
MHMP - UZR	0093402	UZR - 01 - urbanistické studie	15 000,00	15 000,00	1 319,05	8,79
		003635 - Územní plánování	15 000,00	15 000,00	1 319,05	8,79
MHMP - UZR	0093403	UZR - 01 - poskyt. náhrady, platby daní a poplatků	2 730,80	2 730,80	0,00	0,00
		003635 - Územní plánování	2 730,80	2 730,80	0,00	0,00
MHMP - UZR	0093406	UZR - 01 - rezerva v kap. 0134	22 168,40	0,00	0,00	***
		003635 - Územní plánování	22 168,40	0,00	0,00	***
IPR PRAHA	0010512	Řízení ITI Pražské metropolitní oblasti	0,00	1 330,70	1 330,67	100,00
		003635 - Územní plánování	0,00	1 330,70	1 330,67	100,00
IPR PRAHA	0093405	UZR - 01 - neinvestiční příspěvek PO	368 952,60	391 755,60	195 803,00	49,98
		003635 - Územní plánování	368 952,60	391 755,60	195 803,00	49,98
IPR PRAHA	2460631	Lokalizační data mobilních operátorů pro plánování	0,00	14 220,00	1 478,67	10,40
		003635 - Územní plánování	0,00	14 220,00	1 478,67	10,40
<b>Správce: 0004 - doc. Ing. arch. Petr Hlaváček celkem</b>			<b>413 409,80</b>	<b>429 595,10</b>	<b>200 166,53</b>	<b>46,59</b>
<b>Správce: 0006 - Ing. Petr Hlubuček</b>						
MHMP - INV	0092101	INV - 01 - běžné výdaje	13 193,20	13 193,20	2 718,78	20,61
		002121 - Stavebnictví	9 668,20	9 668,20	1 626,72	16,83
		003633 - Výstavba a údržba místních inženýrských sítí	2 425,00	2 425,00	948,30	39,11

		003636 - Územní rozvoj	300,00	300,00	129,24	43,08
		003639 - Komunální služby a územní rozvoj j.n.	800,00	800,00	14,52	1,82
<b>MHMP - INV</b>	<b>0092111</b>	<b>INV - 01 - rezerva v kap. 0121</b>	<b>9 517,80</b>	<b>0,00</b>	<b>0,00</b>	<b>***</b>
		002121 - Stavebnictví	9 517,80	0,00	0,00	***
<b>Správce: 0006 - Ing. Petr Hlubuček celkem</b>			<b>22 711,00</b>	<b>13 193,20</b>	<b>2 718,78</b>	<b>20,61</b>

<b>Běžné výdaje vlastního hl. m. Prahy</b>			<b>436 775,80</b>	<b>443 443,30</b>	<b>202 885,30</b>	<b>45,75</b>
--	--	--	-------------------	-------------------	-------------------	--------------

<b>Převody na MC</b>			<b>0,00</b>	<b>8 644,50</b>	<b>8 498,05</b>	<b>98,31</b>
----------------------	--	--	-------------	-----------------	-----------------	--------------

<b>Celkem</b>			<b>436 775,80</b>	<b>452 087,80</b>	<b>211 383,35</b>	<b>46,76</b>
---------------	--	--	-------------------	-------------------	-------------------	--------------

## **KAPITOLA 01 – ROZVOJ OBCE**

Rozpočet běžných výdajů kapitoly 01 byl schválen v celkové výši 436 775,8 tis. Kč a během 1. pololetí roku 2019 zvýšen na 452 087,8 tis. Kč. Čerpání běžných výdajů ve výši 211 383,3 tis. Kč činí 46,76 % upraveného rozpočtu.

Převody mezi vlastním hlavním městem Prahou a MČ hlavního města Prahy činí v upraveném rozpočtu 8 644,5 tis. Kč a ve skutečnosti 8 498,0 tis. Kč.

Na nižším čerpání se podílí především odbor UZR MHMP, a to výdaji na územních studiích.

**Odboru stavebního řádu (STR) MHMP** byl schválen rozpočet běžných výdajů ve výši 558,0 tis. Kč, který v 1. pololetí r. 2019 nebyl upravován. Čerpání bylo vykázáno pouze ve výši 14,8 tis. Kč, tj. na 2,65 %. Běžné výdaje tohoto odboru jsou určeny na konzultační, poradenské a právní služby a zpracování znaleckých posudků.

**Odboru územního rozvoje (UZR) MHMP** byl schválen rozpočet běžných výdajů (vč. neinvestičního příspěvku IPR hl. m. Prahy) ve výši 412 851,8 tis. Kč a k 30. 6. 2019 byl upraven na 429 037,1 tis. Kč. Čerpání dosáhlo výše 200 151,8 tis. Kč, tj. 46,65 % upraveného rozpočtu.

Schválené běžné výdaje ***odboru UZR MHMP*** ve výši 43 899,2 tis. Kč po snížení o rezervu v kap. 0134 (22 168,4 tis. Kč) byly upraveny na 21 730,8 tis. Kč. Z upraveného rozpočtu byla čerpána pouze částka 1 539,4 tis. Kč, tj. 7,08 %. Výdaje odboru jsou určeny především na proplácení externích právních služeb a nákladů, vzniklých na základně soudních rozhodnutí k pořizovaným územně plánovacím dokumentacím a pořizování územních studií. Proces jejího vzniku zahrnuje časově náročné etapy, a to zadání, projednání, výběrové řízení na zpracovatele, vytvoření dokumentace, její projednání a dopracování, což ovlivňuje nízké čerpání ve sledovaném období.

***Institutu plánování a rozvoje hl. m. Prahy*** byl schválen neinvestiční příspěvek ve výši 368 952,6 tis. Kč, z toho účelové prostředky činily 88 614,2 tis. Kč. V 1. pololetí t.r. byl rozpočet upraven na 407 306,3 tis. Kč, z toho účelové prostředky činily 88 959,2 tis. Kč.

Na účet organizace byl ve sledovaném období převeden neinvestiční příspěvek ve výši 195 803,0 tis. Kč. Ve výnosech se dále promítá zapojení finančních prostředků z dotace EU, SR a z návratné finanční výpomoci od zřizovatele k projektu „Řízení ITI Pražské metropolitní oblasti II“ celkem 1 360,6 tis. Kč, z dotace na projekt „Lokalizační data mobilních operátorů pro plánování města“ ve výši 1 523,4 tis. Kč a prostředky ze zahraničí na projekt UNaLab částkou 88,1 tis. Kč.

Vlastní výnosy organizace vykázala částkou 3 177,3 tis. Kč a celkové náklady 148 637,5 tis. Kč. Nejvyššími nákladovými položkami byly: mzdové náklady vč. zákonných odvodů (100 784,1 tis. Kč), nákup ostatních služeb (27 318,8 tis. Kč), ostatní náklady z činnosti (5 015,7 tis. Kč) a odpisy (7 282,9 tis. Kč). Výsledkem hospodaření za 1. pololetí je úspora neinvestičního příspěvku ve výši 53 314,9 tis. Kč. Tento výsledek je ovlivněn především nízkým čerpáním účelových prostředků.

V doplňkové činnosti ve sledovaném období vykázala organizace výnosy ve výši 833,2 tis. Kč a náklady 829,6 tis. Kč. Jedná se o pronájem a prodej služeb. Výsledkem doplňkové činnosti je zisk ve výši 3,6 tis. Kč.

Zaměstnanci jsou odměňováni dle § 109, odst. 3 písm. d) zákona č. 262/2006 Sb. Upravený limit prostředků na platy pro r. 2019 ve výši 140 313,8 tis. Kč byl organizací čerpán částkou 68 058,7 tis. Kč, tj. na 48,50 %. Schválený limit počtu zaměstnanců pro t.r. činil 249,5 přepočtených zaměstnanců a ve sledovaném období činil 214,7 přepočtených zaměstnanců.



Rozpočet běžných výdajů **investičního odboru (INV) MHMP** pro r. 2019 byl schválen ve výši 23 366,0 tis. Kč a v 1. pololetí upraven na 13 848,2 tis. Kč. Čerpání odbor vykázal ve výši 2 719,0 tis. Kč na 19,63 %. Výdaje byly určeny: na nájemné za pozemky, které dosud nebyly vykoupěny pro dokončení stavby JM I – ukončení Centrálního parku, na konzultační, poradenské a právní služby související se zajišťovanou investiční výstavbou a na zpracování projektové dokumentace v rámci opravy opěrné zdi v ul. Synkovická, zpracování znaleckého posudku stavu kolektorů na Černém Mostě a MČ Praha – Uhřetěves. V rámci položky údržba byla hrazena zimní údržba komunikace v ulici Na Hvězdárně.

Rozbor čerpání rozpočtu neinvestičních akcí HMP dle správců za období 06/2019 v tis. Kč

Kapitola: 02 - Městská infrastruktura						
Odbor / organizace	Číslo akce	Název akce OdPa	RS	RU	čerpání 1.1.-30.06.2019	% plnění Sč k RU
			rok 2019			
Správce: 0006 - Ing. Petr Hlubuček						
MHMP - HOM	0093520	<b>HOM - 02 - běžné výdaje</b>	<b>9 457,30</b>	<b>9 457,30</b>	<b>2 672,38</b>	<b>28,26</b>
		002399 - Ostatní záležitosti vodního hospodářství	9 457,30	9 457,30	2 672,38	28,26
MHMP - INV	0092104	<b>INV - 02 - DPH - ÚČOV</b>	<b>15 000,00</b>	<b>15 000,00</b>	<b>3 945,47</b>	<b>26,30</b>
		006399 - Ostatní finanční operace	15 000,00	15 000,00	3 945,47	26,30
MHMP - INV	0092107	<b>INV - 02 - běžné výdaje</b>	<b>22 900,00</b>	<b>22 126,90</b>	<b>2 370,63</b>	<b>10,71</b>
		002321 - Odvádění a čištění odpadních vod a nakl.s kaly	5 770,00	5 770,00	2 346,07	40,66
		003633 - Výstavba a údržba místních inženýrských sítí	200,00	200,00	24,57	12,29
		003722 - Sběr a svoz komunálních odpadů	30,00	30,00	0,00	0,00
		003744 - Protierozní, protilavinová a protipožární ochrana	13 900,00	13 126,90	0,00	0,00
		003745 - Péče o vzhled obcí a veřejnou zeleň	3 000,00	3 000,00	0,00	0,00
MHMP - OCP	0010305	<b>EU-Kotlíkové dotace Praha</b>	<b>0,00</b>	<b>640,90</b>	<b>640,92</b>	<b>100,00</b>
		006402 - Finanční vypořádání minulých let	0,00	640,90	640,92	100,00
MHMP - OCP	0010528	<b>EU-Kotlíkové dotace Praha II</b>	<b>201,00</b>	<b>1 003,40</b>	<b>13,50</b>	<b>1,35</b>
		003713 - Změny technologií vytápění	0,00	506,90	0,00	0,00
		006171 - Činnost místní správy	201,00	496,50	13,50	2,72
MHMP - OCP	0010799	<b>EU - Analýza oblastí s povodňovým rizikem</b>	<b>18 053,60</b>	<b>18 053,60</b>	<b>0,00</b>	<b>0,00</b>
		002333 - Úpravy drobných vodních toků	18 053,60	18 053,60	0,00	0,00
MHMP - OCP	0010986	<b>EU-Kotlíkové dotace Praha III.</b>	<b>0,00</b>	<b>935,50</b>	<b>0,00</b>	<b>0,00</b>
		003713 - Změny technologií vytápění	0,00	500,00	0,00	0,00
		006171 - Činnost místní správy	0,00	435,50	0,00	0,00
MHMP - OCP	0050005	<b>UNaLab - partnerský projekt</b>	<b>204,20</b>	<b>0,00</b>	<b>0,00</b>	<b>***</b>
		003791 - Mezinárodní spolupráce v životním prostředí	20,00	0,00	0,00	***
		006171 - Činnost místní správy	184,20	0,00	0,00	***
MHMP - OCP	0095401	<b>OCP - 02 - ostatní správa v životním prostředí</b>	<b>3 000,00</b>	<b>7 142,50</b>	<b>2 794,08</b>	<b>39,12</b>
		003769 - Ostatní správa v ochraně životního prostředí	3 000,00	7 142,50	2 794,08	39,12
MHMP - OCP	0095402	<b>OCP - 02 - běžné výdaje - státní správa</b>	<b>16 453,00</b>	<b>16 453,00</b>	<b>1 534,18</b>	<b>9,32</b>
		001039 - Ostatní záležitosti lesního hospodářství	123,00	123,00	0,00	0,00
		002369 - Ostatní správa ve vodním hospodářství	9 600,00	9 600,00	292,66	3,05
		003716 - Monitoring ochrany ovzduší	3 190,00	3 190,00	1 106,53	34,69
		003729 - Ostatní nakládání s odpady	100,00	100,00	0,00	0,00

		003742 - Chráněné části přírody	900,00	900,00	84,04	9,34
		003749 - Ostatní činnosti k ochraně přírody a krajiny	250,00	250,00	11,40	4,56
		003769 - Ostatní správa v ochraně životního prostředí	2 150,00	2 150,00	39,55	1,84
		003791 - Mezinárodní spolupráce v životním prostředí	140,00	140,00	0,00	0,00
<b>MHMP - OCP</b>	<b>0095404</b>	<b>OCP - 02 - individuální dotace</b>	<b>4 100,00</b>	<b>5 040,40</b>	<b>1 800,00</b>	<b>35,71</b>
		003741 - Ochrana druhů a stanovišť	600,00	1 490,40	0,00	0,00
		003792 - Ekologická výchova a osvěta	3 500,00	3 550,00	1 800,00	50,70
<b>MHMP - OCP</b>	<b>0095405</b>	<b>OCP - 02 - granty životní prostředí</b>	<b>45 000,00</b>	<b>42 255,00</b>	<b>0,00</b>	<b>0,00</b>
		003799 - Ostatní ekologické záležitosti	45 000,00	42 255,00	0,00	0,00
<b>MHMP - OCP</b>	<b>0095406</b>	<b>OCP - 02 - energetika a ekologická výchova a osvět</b>	<b>41 360,00</b>	<b>46 738,00</b>	<b>3 779,91</b>	<b>8,09</b>
		003713 - Změny technologií vytápění	20 000,00	20 000,00	20,00	0,10
		003719 - Ostatní činnosti k ochraně ovzduší	11 600,00	14 528,00	1 389,89	9,57
		003792 - Ekologická výchova a osvěta	9 760,00	12 210,00	2 370,02	19,41
<b>MHMP - OCP</b>	<b>0095407</b>	<b>OCP - 02 - městská zeleň, vodní hospodářství</b>	<b>147 453,00</b>	<b>175 450,00</b>	<b>51 379,10</b>	<b>29,28</b>
		001031 - Pěstební činnost	17 485,00	6 035,00	2 797,40	46,35
		001037 - Celospolečenské funkce lesů	15 018,00	15 325,40	3 198,09	20,87
		001039 - Ostatní záležitosti lesního hospodářství	500,00	500,00	216,10	43,22
		002333 - Úpravy drobných vodních toků	6 354,00	54 695,30	12 368,36	22,61
		003742 - Chráněné části přírody	12 200,00	12 350,00	2 053,49	16,63
		003745 - Péče o vzhled obcí a veřejnou zeleň	95 896,00	86 544,30	30 745,67	35,53
<b>MHMP - OCP</b>	<b>0095408</b>	<b>OCP - 02 - odpadové hospodářství</b>	<b>1 426 591,00</b>	<b>1 527 511,20</b>	<b>759 302,44</b>	<b>49,71</b>
		003532 - Lékárenská služba (léky, protézy a přístroje..)	1 675,00	1 675,00	420,66	25,11
		003721 - Sběr a svoz nebezpečných odpadů	2 092,00	2 492,00	916,84	36,79
		003722 - Sběr a svoz komunálních odpadů	580 520,00	580 520,00	280 217,93	48,27
		003724 - Využívání a zneškodňování nebezpečných odpadů	4 020,00	4 020,00	1 007,42	25,06
		003725 - Využívání a zneškodňování komun.odpadů	750 719,00	866 569,20	443 264,88	51,15
		003727 - Prevence vzniku odpadů	900,00	470,00	0,00	0,00
		003728 - Monitoring nakládání s odpady	110,00	110,00	0,00	0,00
		003729 - Ostatní nakládání s odpady	86 555,00	71 655,00	33 474,71	46,72
<b>MHMP - OCP</b>	<b>2240557</b>	<b>Projekt komplexního řešení kvality vnitřního prost</b>	<b>1 557,30</b>	<b>7 775,00</b>	<b>125,36</b>	<b>1,61</b>
		003780 - Výzkum životního prostředí	1 557,30	7 303,00	125,36	1,72
		006171 - Činnost místní správy	0,00	472,00	0,00	0,00
<b>BOTANICKÁ ZAHRADA HL.N</b>	<b>0095409</b>	<b>OCP - 02 - neinvestiční příspěvek PO</b>	<b>87 216,00</b>	<b>98 398,30</b>	<b>44 621,20</b>	<b>45,35</b>
		003741 - Ochrana druhů a stanovišť	87 216,00	98 398,30	44 621,20	45,35
<b>LESY HMP</b>	<b>0095409</b>	<b>OCP - 02 - neinvestiční příspěvek PO</b>	<b>158 702,00</b>	<b>197 548,30</b>	<b>97 898,32</b>	<b>49,56</b>
		001031 - Pěstební činnost	0,00	11 450,00	7 349,24	64,19
		001037 - Celospolečenské funkce lesů	39 792,00	42 642,80	20 893,60	49,00
		002333 - Úpravy drobných vodních toků	47 484,00	58 535,70	28 384,55	48,49
		003725 - Využívání a zneškodňování komun.odpadů	4 150,00	4 270,00	2 135,00	50,00
		003745 - Péče o vzhled obcí a veřejnou zeleň	48 504,00	61 338,80	29 480,93	48,06
		003749 - Ostatní činnosti k ochraně přírody a krajiny	1 000,00	1 028,00	514,00	50,00

		003792 - Ekologická výchova a osvěta	17 772,00	18 283,00	9 141,00	50,00
ZOOLOGICKÁ ZAHRADA HL	0095409	OCP - 02 - neinvestiční příspěvek PO	130 167,70	149 566,00	68 162,53	45,57
		003741 - Ochrana druhů a stanovišť	130 167,70	149 566,00	68 162,53	45,57
Správce: 0006 - Ing. Petr Hlubuček celkem			2 127 416,10	2 341 095,30	1 041 040,02	44,47
Běžné výdaje vlastního hl. m. Prahy			2 127 416,10	2 341 095,30	1 041 040,02	44,47
Převody na MC			0,00	69 079,80	69 079,75	100,00
Celkem			2 127 416,10	2 410 175,10	1 110 119,77	46,06

## **KAPITOLA 02 – MĚSTSKÁ INFRASTRUKTURA**

Rozpočet běžných výdajů kapitoly 02 byl schválen v celkové výši 2 127 416,1 tis. Kč a během 1. pololetí roku 2019 navýšen na 2 410 175,1 tis. Kč. Čerpání běžných výdajů ve výši 1 110 119,8 tis. Kč činí 46,06 % upraveného rozpočtu.

Převody mezi vlastním hlavním městem Prahou a MČ hlavního města Prahy činí v upraveném rozpočtu a ve skutečnosti 69 079,8 tis. Kč.

Nižší procento čerpání je ovlivněno u odboru OCP MHMP nízkým čerpáním výdajů na vodohospodářské havárie, na změnu technologie vytápění, ostatní činnosti k ochraně ovzduší a nečerpáním grantů životního prostředí. Dále nižší čerpání vykazuje odbor HOM MHMP a odbor INV MHMP.

**Odboru hospodaření s majetkem (HOM) MHMP** byl schválen rozpočet běžných výdajů ve výši 9 457,3 tis. Kč, ve sledovaném období nebyl upravován a čerpán byl částkou 2 672,4 tis. Kč na 28,26 %. Schválené běžné výdaje byly určeny na úhradu dlouhodobých závazků po PKVT s.p. a PV s.p. (půjčky na zařízení vodovodních přípojek), závazků z věcných břemen a úhradu nákladů při identifikaci oddílné srážkové kanalizace a retenčních nádrží. Nízké čerpání je způsobeno tím, že výši vrácených závazků nelze dopředu odhadnout.

**Odboru investičnímu (INV) MHMP** byl schválen rozpočet běžných výdajů ve výši 37 900,0 tis. Kč a ve sledovaném období byl upraven na 37 126,9 tis. Kč. Čerpání dosáhlo částky 6 316,1 tis. Kč, tj. 17,01 % upraveného rozpočtu. Výdaje odboru jsou určeny na úhradu nájemného za dočasně zabrané pozemky při výstavbě do doby jejich vykoupení u stavby Celková přestavba a rozšíření ÚČOV na Císařském Ostrově, na právní a poradenské služby související s touto stavbou a na následnou péči výsadby dřevin. Dále byly prostředky využity pro režim uplatnění odpočtu DPH na vstupu u ostatních činnostech, kromě stavebních a montážních prací, kde platí režim přenesené daňové povinnosti. Týká se to staveb, které budou po dokončení převzaty Pražskou vodohospodářskou společností a.s. a Kolektory a.s. Tyto společnosti mají s HMP uzavřenou nájemní smlouvu a nájemné je zdaňováno.

**Odboru ochrany prostředí (OCP) MHMP** byl schválen rozpočet v celkové výši 2 080 058,8 tis. Kč, který byl k 30. 6. 2019 upraven na 2 294 511,1 tis. Kč. Upravený rozpočet zahrnuje výdaje OCP MHMP – 1 806 743,5 tis. Kč, granty životního prostředí – 42 255,0 tis. Kč a neinvestiční příspěvek organizace: Lesy hl. m. Prahy – 197 548,3 tis. Kč, ZOO hl. m. Prahy – 149 566,0 tis. Kč a Botanická zahrada hl. m. Prahy – 98 398,3 tis. Kč.

Čerpání běžných výdajů a neinvestičního příspěvku ve výši 1 032 051,5 tis. Kč činí 44,98 % upraveného rozpočtu.

Běžné výdaje u **OCP MHMP** byly čerpány částkou 821 369,5 tis. Kč na 45,44 % upravených výdajů. Byly určeny zejména na krytí výdajů za sběr, svoz, využívání a zneškodňování komunálního odpadu a nebezpečných odpadů, na provoz sběrných dvorů a úklid nepovolených skládek. Výdaje zahrnují také údržbu lesů v majetku hl. m. Prahy, opravy lesních cest, rekreačních prvků v lesích a úklid lesních ploch. Dále se zde promítá údržba a opravy drobných vodních toků ve správě hl. m. Prahy, sledování a zajišťování kvality vody v potocích a odstraňování vodohospodářských havárií. Velká část finančních prostředků je také určena na péči o vzhled obcí a veřejnou zeleň, tj. kontinuální údržba parků celopražského významu vč. separace a odvozu odpadu z parků, údržba stromořadí, asfaltových parkových cest a péče o chráněné části přírody na území hl. m. Prahy. Od 1. 1. 2019 je tento odbor řídicím odborem BZ HMP a ZOO HMP a spravuje finanční prostředky převedené ze vstupu do Zoologické zahrady

hl. m. Prahy (3,- Kč z jednoho vstupu). Prostředky jsou určeny na zapojení hl. m. Prahy do mezinárodního systému podpory na záchranu ohrožených druhů zvířat ve volné přírodě. Ve výdajích se rovněž promítají prostředky na změny technologií vytápění, prostředky na projekty OPŽP – Kotlíkové dotace Praha, Analýza oblastí s povodňovým rizikem. Dále je v rozpočtu zahrnut projekt OPPPR – Projekt komplexního řešení kvality vnitřního prostředí na středních školách hl. m. Prahy (včetně prostředků na platy). Limit prostředků na platy u tohoto projektu byl k 30. 6. 2019 stanoven ve výši 350,0 tis. Kč. Tyto prostředky nebyly v daném období čerpány. Dále je ve schváleném rozpočtu zahrnut mezinárodní projekt UNaLab, který byl dle usnesení RHMP č. 929/2019 převeden do kap. 09 do odboru SLU MHMP.

Na **granty v oblasti životního prostředí** bylo v rozpočtu hl. m. Prahy pro r. 2019 vyčleněno 45 000,0 tis. Kč. Granty mají za účel podpořit projekty řešící problematiku v těchto oblastech: veřejná zeleň, zelené učebny, ochrana přírody, ekologická výchova, specifické projekty a výukové a vzdělávací programy pro školy. Rozdělení grantů v oblasti ŽP bylo schváleno usn. RHMP č. 940 a usnesením ZHMP č. 7/31. Na základě těchto usnesení bylo převedeno na granty do kapitálových výdajů OCP 2 225,0 tis. Kč, příspěvkové organizaci hl. m. Prahy 70,0 tis. Kč a městským částem 450,0 tis. Kč. Upravený rozpočet na granty ŽP činil 42 255 tis. Kč. Tyto prostředky budou čerpány ve 2. pololetí t.r.

Od 1. 1. 2019 se hospodaření organizace **Lesy hl. m. Prahy** řídí Metodikou kontroly výdajů této příspěvkové organizace, schválené usnesením Rady HMP č. 2094 ze dne 28. 8. 2018. Na pravidelné činnosti (tj. např. údržba lesů, toků a parků, ekologická výchova, provoz kompostárny a záchranné stanice pro volně žijící živočichy) byl organizací schválen neinvestiční příspěvek ve výši 158 702,0 tis. Kč, který byl v 1. pololetí navýšen o 4 603,2 na zvýšení platových tarifů vč. zákonných odvodů dle nařízení vlády č. 263/2018. Na nepravidelné činnosti (např. prořezávky, přípravy ploch k zalesnění, výroba mobiliáře a herních prvků, založení a regenerace travníkových ploch, čištění koryt vodních toků, stabilizace břehových nádrží, odstraňování nánosů z koryt vodních toků) byl neinvestiční příspěvek navýšen o účelové prostředky ve výši 34 243,1 tis. Kč. Upravený rozpočet poté činil 197 548,3 tis. Kč.

Na účet organizace bylo převedeno 97 898,3 tis. Kč. Ve výnosech na účtu 672 se promítá zúčtování odpisů z majetku pořízeného z dotace státního rozpočtu ve výši 28,9 tis. Kč.

Vlastní výnosy organizace činily 4 212,4 tis. Kč a náklady 115 127,9 tis. Kč. Výsledkem hospodaření za toto období je zhoršený hospodářský výsledek ve výši 12 988,3 tis. Kč.

Tento výsledek ovlivnily realizované práce patřící do nepravidelných činností, které byly provedeny a předány OCP MHMP v závěru 1. pololetí t.r. Finanční prostředky však nebyly na bankovní účet organizace k 30. 6. 2019 připsány, tudíž nemohly být zaúčtovány do výnosů. Jedná se o částku 5 410,0 tis. Kč. Vliv na celkový hospodářský výsledek měly též vyšší provozní náklady spojené s nemožností uplatnění DPH u činností financovaných příspěvkem od zřizovatele. Tyto náklady činí cca 6 000,0 tis. Kč. Tato skutečnost nebyla při stanovení výše neinvestičního příspěvku zohledněna.

V doplňkové činnosti organizace vykázala výnosy ve výši 19 090,0 tis. Kč a náklady 17 884,3 tis. Kč. Výsledkem hospodaření je zisk ve výši 1 205,7 tis. Kč.

Zaměstnanci jsou odměňováni dle § 109, odst. 3 písm. d) zákona č. 262/2006 Sb. Upravený limit prostředků na platy ve výši 93 643,2 tis. Kč byl čerpán částkou 42 823,2 tis. Kč, tj. 45,73 %.

**Botanické zahradě hl. m. Prahy** byl schválen neinvestiční příspěvek v celkové výši 87 216,0 tis. Kč a ve sledovaném období byl zvýšen na 98 398,3 tis. Kč. Navýšení se týkalo účasti BZ HMP na akci „Cervia Citta Giardino – Magigio in Foire 2019 (140,0 tis. Kč) a úprav limitu prostředků na platy vč. zákonných odvodů: dle nařízení vlády č. 263/2018 (2 026,4 tis. Kč) a dle usn. RHMP č. 1391 (9 015,9 tis. Kč).



K 30. 6. 2019 byl poskytnut neinvestiční příspěvek ve výši 44 621,2 tis. Kč, tj. 45,35 % k upravenému rozpočtu. Organizace hospodařila s dalšími prostředky ve výši 1 632,5 tis. Kč, z toho: ERASMUS +KA 1 ve výši 1 423,7 tis. Kč, státní odpisy 29,3 tis. Kč a grant MHMP „Obnova vinice“ 179,5 tis. Kč.

Ve sledovaném období vykazuje organizace vlastní výnosy ve výši 16 653,1 tis. Kč. Náklady byly čerpány ve výši 61 861,6 tis. Kč. Výsledkem hospodaření v hlavní činnosti je zlepšený hospodářský výsledek ve výši 1 045,2 tis. Kč.

V doplňkové činnosti organizace vykázala výnosy ve výši 6 118,6 tis. Kč a náklady 4 467,1 tis. Kč. Výsledkem hospodaření je zisk ve výši 1 651,5 tis. Kč.

Zaměstnanci jsou odměňováni dle § 109, odst. 3 písm. d) zákona č. 262/2006 Sb. Upravený limit prostředků na platy ve výši 43 419,3 tis. Kč byl čerpán částkou 20 147,3 tis. Kč, tj. 46,40 %.

**Zoologické zahrady hl. m. Prahy** byl schválen neinvestiční příspěvek ve výši 130 167,7 tis. Kč a ve sledovaném období byl zvýšen na 149 566,0 tis. Kč. Navýšení se týkalo úprav limitu prostředků na platy vč. zákonných odvodů: dle nařízení vlády č. 263/2018 (3 639,2 tis. Kč) a usn. RHMP č. 1391 (14 500,0 tis. Kč), a účelových prostředků na koně převalského (359,1 tis. Kč) a návrat divokých koní v Mongolsku (900,0 tis. Kč). K 30. 6. 2019 byl organizaci poskytnut neinvestiční příspěvek ve výši 68 162,5 tis. Kč, tj. 45,57 % z upraveného rozpočtu. Ve výnosech se dále promítá grant od Světové asociace ZOO a akvárií ve výši 220,9 tis. Kč.

Ve sledovaném období vykazuje organizace vlastní výnosy ve výši 98 189,0 tis. Kč. Náklady byly čerpány ve výši 197 276,6 tis. Kč. Organizace vykazuje ztrátu ve výši 32 166,0 tis. Kč. Nejvýznamnější příčinou ztráty je nižší procento plnění výnosů ze vstupného do areálu. Získání podstatné části tržeb ze vstupného předpokládá organizace až v letních měsících.

V doplňkové činnosti vykázala organizace výnosy ve výši 43 885,8 tis. Kč a náklady ve výši 25 752,5 tis. Kč. Výsledkem hospodaření je zisk ve výši 18 133,3 tis. Kč.

Zaměstnanci jsou odměňováni dle § 109, odst. 3 písm. d) zákona č. 262/2006 Sb. Upravený limit prostředků na platy ve výši 88 999,3 tis. Kč byl čerpán částkou 51 829,3 tis. Kč, tj. 35,52 %.

Rozbor čerpání rozpočtu neinvestičních akcí HMP dle správců za období 06/2019 v tis. Kč

Kapitola: 03 - Doprava						
Odbor / organizace	Číslo akce	Název akce OdPa	RS	RU	čerpání 1.1.-30.06.2019	% plnění Sč k RU
			rok 2019			
Správce: 0005 - PhDr. Mgr. Vít Šimral, Ph.D. et Ph.D.						
MHMP - ODO	2461131	Detekce vozidel s nadměrnými emisemi částic	0,00	28 635,00	0,00	0,00
		002299 - Ostatní záležitosti v dopravě	0,00	25 819,00	0,00	0,00
		006171 - Činnost místní správy	0,00	2 816,00	0,00	0,00
Správce: 0005 - PhDr. Mgr. Vít Šimral, Ph.D. et Ph.D. celkem			0,00	28 635,00	0,00	0,00
Správce: 0014 - Ing. Adam Scheinherr, Ph.D., MSc.						
MHMP - HOM	0093530	HOM - 03 - běžné výdaje	30 000,00	13 644,00	12 730,41	93,30
		003639 - Komunální služby a územní rozvoj j.n.	30 000,00	13 644,00	12 730,41	93,30
MHMP - INV	0092105	INV - 03 - běžné výdaje	53 349,00	32 283,00	10 649,24	32,99
		002212 - Silnice	52 849,00	31 783,00	10 563,94	33,24
		003744 - Protierozní, protilavinová a protipožární ochrana	500,00	500,00	85,30	17,06
MHMP - INV	0092108	INV - 03 - komunikace - zkušební provoz	65 200,00	55 200,00	15 134,59	27,42
		002212 - Silnice	65 200,00	55 200,00	15 134,59	27,42
MHMP - INV	0092112	INV - 03 - oprava Karlova mostu	0,00	5 000,00	291,91	5,84
		002212 - Silnice	0,00	5 000,00	291,91	5,84
MHMP - ODO	0092901	ODO - 03 - SK	2 504,80	2 504,80	140,64	5,61
		002219 - Ostatní záležitosti pozemních komunikací	2 504,80	2 504,80	140,64	5,61
MHMP - ODO	0092909	ODO - 03 - běžné výdaje odboru ODO	27 000,00	53 000,00	16 841,20	31,78
		002299 - Ostatní záležitosti v dopravě	27 000,00	52 816,00	16 782,22	31,77
		006171 - Činnost místní správy	0,00	184,00	58,98	32,05
MHMP - ODO	0092911	ODO - 03 - PID DP	15 100 875,40	14 900 000,40	7 493 044,90	50,29
		002292 - Dopravní obslužnost	15 100 875,40	14 900 000,40	7 493 044,90	50,29
MHMP - ODO	0092913	ODO - 03 - PID BUS	749 871,80	749 871,80	374 935,90	50,00
		002292 - Dopravní obslužnost	749 871,80	749 871,80	374 935,90	50,00
MHMP - ODO	0092914	ODO - 03 - PID ŽD	822 463,70	915 718,70	523 137,85	57,13
		002292 - Dopravní obslužnost	822 463,70	915 718,70	523 137,85	57,13
MHMP - ODO	0092915	ODO - 03 - PID PŘÍVOZY	24 294,20	24 294,20	12 247,10	50,41
		002292 - Dopravní obslužnost	24 294,20	24 294,20	12 247,10	50,41
MHMP - ODO	0092916	ODO - 03 - rezerva PID DP	500 000,00	0,00	0,00	***

		002292 - Dopravní obslužnost	500 000,00	0,00	0,00	***
<b>MHMP - ODO</b>	<b>0092919</b>	<b>ODO - 03 - rezerva odboru</b>	<b>61 000,00</b>	<b>0,00</b>	<b>0,00</b>	<b>***</b>
		002299 - Ostatní záležitosti v dopravě	61 000,00	0,00	0,00	***
<b>MHMP - ODO SK</b>	<b>0092920</b>	<b>ODO SK - 03 - odměna pro a.s.</b>	<b>600 000,00</b>	<b>0,00</b>	<b>0,00</b>	<b>***</b>
		002219 - Ostatní záležitosti pozemních komunikací	600 000,00	0,00	0,00	***
<b>MHMP - ODO SK</b>	<b>0092921</b>	<b>ODO SK - 03 - provoz spravovaného majetku</b>	<b>123 965,00</b>	<b>4 700,00</b>	<b>637,05</b>	<b>13,55</b>
		002219 - Ostatní záležitosti pozemních komunikací	123 965,00	4 700,00	637,05	13,55
<b>MHMP - ODO SK</b>	<b>0092922</b>	<b>ODO SK - 03 - letní údržba</b>	<b>573 480,00</b>	<b>0,00</b>	<b>0,00</b>	<b>***</b>
		002212 - Silnice	573 480,00	0,00	0,00	***
<b>MHMP - ODO SK</b>	<b>0092923</b>	<b>ODO SK - 03 - zimní údržba</b>	<b>847 320,00</b>	<b>0,00</b>	<b>0,00</b>	<b>***</b>
		002212 - Silnice	847 320,00	0,00	0,00	***
<b>MHMP - ODO SK</b>	<b>0092924</b>	<b>ODO SK - 03 - běžná údržba</b>	<b>800 955,00</b>	<b>162 700,00</b>	<b>78 757,20</b>	<b>48,41</b>
		002212 - Silnice	800 955,00	162 700,00	78 757,20	48,41
<b>MHMP - ODO SK</b>	<b>0092926</b>	<b>ODO SK - 03 - opravy</b>	<b>14 000,00</b>	<b>0,00</b>	<b>0,00</b>	<b>***</b>
		002212 - Silnice	14 000,00	0,00	0,00	***
<b>MHMP - ODO SK</b>	<b>0092929</b>	<b>ODO SK - 03 - rezerva</b>	<b>500 000,00</b>	<b>0,00</b>	<b>0,00</b>	<b>***</b>
		002212 - Silnice	300 000,00	0,00	0,00	***
		002219 - Ostatní záležitosti pozemních komunikací	200 000,00	0,00	0,00	***
<b>MHMP - ODO SK</b>	<b>0092930</b>	<b>ODO SK - 03 - Správa a údržba komunikací</b>	<b>0,00</b>	<b>4 413 823,50</b>	<b>2 354 436,40</b>	<b>53,34</b>
		002212 - Silnice	0,00	4 413 823,50	2 354 436,40	53,34
<b>MHMP - ODO SK</b>	<b>2240505</b>	<b>Nízkouhlíkové řešení logistiky odpadů na Praze 1</b>	<b>20 280,00</b>	<b>37 600,70</b>	<b>550,55</b>	<b>1,46</b>
		002219 - Ostatní záležitosti pozemních komunikací	20 280,00	37 600,70	550,55	1,46
<b>MHMP - ODO SK</b>	<b>2460935</b>	<b>Vývoj systému řízení dopravy za pomoci multiagentů</b>	<b>0,00</b>	<b>2 736,00</b>	<b>0,00</b>	<b>0,00</b>
		002219 - Ostatní záležitosti pozemních komunikací	0,00	2 736,00	0,00	0,00
<b>MHMP - ODO SK</b>	<b>2460936</b>	<b>Validační a informační systém dopravně - technický</b>	<b>0,00</b>	<b>2 736,00</b>	<b>0,00</b>	<b>0,00</b>
		002219 - Ostatní záležitosti pozemních komunikací	0,00	2 736,00	0,00	0,00
<b>MHMP - ODO SK</b>	<b>2460965</b>	<b>E - BIKE NET PRAHA</b>	<b>0,00</b>	<b>2 700,00</b>	<b>0,00</b>	<b>0,00</b>
		002219 - Ostatní záležitosti pozemních komunikací	0,00	2 700,00	0,00	0,00
<b>ODO - SPRÁVA KOMUNIKACÍ</b>	<b>0092903</b>	<b>ODO - 03 - příjmy TSK</b>	<b>0,00</b>	<b>73,60</b>	<b>73,64</b>	<b>100,05</b>
		006402 - Finanční vypořádání minulých let	0,00	73,60	73,64	100,05
<b>Dopravní podnik hl.m.Prahy</b>	<b>2290356</b>	<b>Modernizace osvětlení stanice metra Dejvická</b>	<b>0,00</b>	<b>165,80</b>	<b>12,33</b>	<b>7,44</b>
		002221 - Provoz veřejné silniční dopravy	0,00	165,80	12,33	7,44
<b>Dopravní podnik hl.m.Prahy</b>	<b>2290358</b>	<b>Modernizace pohyblivých schodů ve stanici Karlovo</b>	<b>0,00</b>	<b>38,30</b>	<b>0,00</b>	<b>0,00</b>
		002221 - Provoz veřejné silniční dopravy	0,00	38,30	0,00	0,00
<b>Dopravní podnik hl.m.Prahy</b>	<b>2290366</b>	<b>Modernizace větrání a vytápění stanice Háje</b>	<b>0,00</b>	<b>38,30</b>	<b>0,00</b>	<b>0,00</b>
		002221 - Provoz veřejné silniční dopravy	0,00	38,30	0,00	0,00
<b>Dopravní podnik hl.m.Prahy</b>	<b>2480632</b>	<b>Modernizace hlavního větrání ve větracích šachtách</b>	<b>0,00</b>	<b>599,70</b>	<b>0,00</b>	<b>0,00</b>
		002221 - Provoz veřejné silniční dopravy	0,00	599,70	0,00	0,00
<b>Dopravní podnik hl.m.Prahy</b>	<b>2481158</b>	<b>Modernizace hlavního větrání ve větracích šachtách</b>	<b>0,00</b>	<b>157,30</b>	<b>0,00</b>	<b>0,00</b>
		002221 - Provoz veřejné silniční dopravy	0,00	157,30	0,00	0,00
<b>ROPID</b>	<b>0092912</b>	<b>ODO - 03 - neinvest. příspěvek ROPID</b>	<b>97 190,70</b>	<b>101 907,50</b>	<b>57 809,95</b>	<b>56,73</b>

		002299 - Ostatní záležitosti v dopravě	97 190,70	101 907,50	57 809,95	56,73
<b>ROPID</b>	<b>2460939</b>	<b>Inovativní využití mobilních dat pro projektování</b>	<b>0,00</b>	<b>6 270,50</b>	<b>0,00</b>	<b>0,00</b>
		002299 - Ostatní záležitosti v dopravě	0,00	6 270,50	0,00	0,00
<b>TSK HMP</b>	<b>0092902</b>	<b>ODO - 03 - neinvest. příspěvek PO TSK</b>	<b>8 080,00</b>	<b>8 201,90</b>	<b>4 100,95</b>	<b>50,00</b>
		002299 - Ostatní záležitosti v dopravě	8 080,00	8 201,90	4 100,95	50,00
<b>Správce: 0014 - Ing. Adam Scheinherr, Ph.D., MSc. celkem</b>			<b>21 021 829,60</b>	<b>21 495 966,00</b>	<b>10 955 531,80</b>	<b>50,97</b>

<b>Běžné výdaje vlastního hl. m. Prahy</b>	<b>21 021 829,60</b>	<b>21 524 601,00</b>	<b>10 955 531,80</b>	<b>50,90</b>
--	----------------------	----------------------	----------------------	--------------

<b>Převody na MČ</b>	<b>0,00</b>	<b>56 798,60</b>	<b>56 798,56</b>	<b>100,00</b>
----------------------	-------------	------------------	------------------	---------------

<b>Celkem</b>	<b>21 021 829,60</b>	<b>21 581 399,60</b>	<b>11 012 330,36</b>	<b>51,03</b>
---------------	----------------------	----------------------	----------------------	--------------

## **KAPITOLA 03 - DOPRAVA**

Rozpočet běžných výdajů v kap. 03 byl schválen ve výši **21 021 829,6 tis. Kč** a v průběhu 1. pololetí 2019 zvýšen o 559 570,0 tis. Kč na **21 581 399,6 tis. Kč**. Čerpání běžných výdajů ve výši **11 012 330,4 tis. Kč** představuje 51,03 % z upraveného rozpočtu.

Převody mezi vlastním HMP a městskými částmi (pol. 5347) činí v upraveném rozpočtu 56 798,6 tis. Kč a byly čerpány na 100,0 %.

### **Odbory MHMP**

**Odboru hospodaření s majetkem (HOM) MHMP** byl na rok 2019 schválen rozpočet běžných výdajů ve výši **30 000,0 tis. Kč**, který byl k 30. 6. 2019 upraven na **13 644,0 tis. Kč**.

Ve sledovaném období bylo vyčerpáno **12 730,4 tis. Kč**, což je 93,30 % z upraveného rozpočtu. Čerpání zahrnuje náklady na přípravu podkladů ke zpracování žádosti o vydání časově omezeného povolení a zpracování průkazu staré hlukové zátěže v ul. Malešická, Karlovarská, Kateřinská, Jeremiášova a Legerova.

**Odboru investičnímu (INV) MHMP** byl na rok 2019 schválen rozpočet běžných výdajů ve výši **118 549,00 tis. Kč**, který byl v průběhu 1. pololetí 2019 upraven na **92 483,0 tis. Kč**.

Čerpání upraveného rozpočtu běžných výdajů v celkové výši **26 075,7 tis. Kč**, tj. na 28,20 %, tvoří:

**ORG 0092105** - výdaje související s dopravními stavbami - čerpání **10 649,2 tis. Kč**

Výdaje byly určeny na úhradu nájemného za dočasně zabrané plochy při výstavbě dopravních staveb a vyplývají z již uzavřených nájemních smluv se soukromými a státními subjekty, (týká se staveb MO Špejchar - Pelc/Tyrolka a MO Prašný Most – Špejchar), dále výdaje za konzultační, poradenské a právní služby související se zajišťovanou investiční výstavbou odboru u dopravních staveb, provádění aktualizací, technické podpory a úprav ve specializovaném programu pro stavebnictví – ASPE, dle požadavků uživatelů odboru, zajištění následné péče o vysázené dřeviny u stavby Zelená Malovanka, et. 0001 Zelené stěny, údržbu parku Prašný most, zpracování znaleckých posudků a pravidelné čištění a úklid podchodu pro pěší ve stanici metra Hradčanská, v rámci stavby MO Prašný most- Špejchar a úhradu opravy a vyčištění kanalizace na Císařském ostrově.

**ORG 0092108** - výdaje související se zkušebním provozem Souboru staveb

Městského okruhu v úseku Malovanka-Pelc/Tyrolka – čerpání **15 134,6 tis. Kč**

Jednalo se o úhrady za spotřebovanou vodu a odvádění odpadních vod za období 21. 3. 2018 - 2. 3. 2019 v odběrném místě Praha 7 - Holešovice, ul. Milady Horákové, technologické centrum 3, tunelu Blanka a zaplacení zálohy na spotřebu vody ve stejném odběrném místě pro období duben-červen 2019.

Obsahuje výdaje za elektrickou energii, která je nezbytná na provoz technologie, osvětlení tunelů, napájení technologických celků a k čerpání drenážních vod.

**ORG 0092112** – Oprava Karlova mostu – čerpání **291,9 tis. Kč**

Upravený rozpočet činil 5 000,00 tis. Kč. V současné době je zahájena příprava akce.

**Odboru dopravy (ODO) MHMP (do 30. 4. 2019 RFD MHMP)** byl schválen rozpočet ve výši **20 873 280,6 tis. Kč** který byl v průběhu 1. pololetí 2019 upraven na **21 417 474,6 tis. Kč**. Upravený rozpočet zahrnuje finanční prostředky na výdaje odboru ODO MHMP – 81 635,0 tis. Kč, výdaje ROPID PID – 16 589 885,1 tis. Kč, TSK RO – 2 504,8 tis. Kč, TSK a.s. – 4 627 069,8 tis. Kč, rozpočet neinvestičních příspěvků pro PO HMP ve výši 116 379,9 tis. Kč (vč. projektu OPPPR realizovaného PO Ropid). Finanční prostředky jsou určeny zejména na zajištění dopravní obslužnosti, opravy a údržbu komunikací. V průběhu 1. pololetí bylo vyčerpáno **10 916 713,4 tis. Kč**, tj. 50,97 % upraveného rozpočtu.

Na běžné výdaje **ODO MHMP** byl schválen rozpočet ve výši **88 000,0 tis. Kč** (v tom: ORG 0092909 ve výši 27 000,0 tis. Kč a ORG 0092919 – rezerva ve výši 61 000,0 tis. Kč). Z upraveného rozpočtu, který k 30. 6. 2019 činil **81 635,00 tis. Kč** bylo čerpáno do výše **16 841,2 tis. Kč**, což je 20,63 %. Čerpání zahrnuje náklady především na právní a konzultační služby, a na propagační kampaně podporující cyklistickou a pěší dopravu. Prostředky na projekt OPPPR – Detekce vozidel s nadměrnými emisemi částic nebyly v 1. pololetí čerpány.

### ***ODO MHMP – Pražská integrovaná doprava (PID)***

Na **běžné výdaje pro PID** na rok 2019 byl schválen rozpočet ve výši **17 197 505,1 tis. Kč** (včetně rezervy 500 000 tis. Kč na investice do vozového parku pro DPP – průměrný zisk)

Na základě rozpočtových opatření schválených RHMP byl tento rozpočet v průběhu 1. pololetí 2019 snížen o 607 620,0 tis. Kč na **16 589 885,1 tis. Kč**.

Na zvláštní účet pro PID byly zaslány finanční prostředky ve výši **8 403 365,8 tis. Kč**, což představuje 50,65 % z upraveného rozpočtu. Vypлаcené zálohy pro dopravce PID činí celkem **8 226 103,4 tis. Kč**.

#### **ORG 0092911 – PID - kompenzace DP HMP, a.s.**

Schválený rozpočet **15 100 875,4 tis. Kč** (+ 500 000 tis. Kč rezerva PID DP), upravený rozpočet **14 900 000,4 tis. Kč**, zasláno **7 493 044,9 tis. Kč**, vyplaceno dopravci **7 463 122,8 tis. Kč**.

Financování provozní kompenzace pro DPP se odvíjí od střednědobého dopravního plánu výkonů, který je pro DPP definován a upřesňován v příloze č. 1 Smlouvy o veřejných službách ve veřejné dráze a městské dopravě v systému Pražské integrované dopravy na rok 2010 až 2019, uzavřené dne 21. 12. 2009 mezi HMP a Dopravním podnikem hl. m. Prahy, a.s.

#### **ORG 0092913 – PID BUS**

Schválený rozpočet **749 871,8 tis. Kč**, zasláno **374 935,9 tis. Kč**, vyplaceno dopravcům **344 449,3 tis. Kč**.

Dotace na provoz autobusové dopravy pro zajištění dopravní obslužnosti městskými a příměstskými linkami na území HMP (mimo MHD provozované DPP). Jedná se o financování dopravních výkonů městských linek PID provozovaných dopravci mimo DPP a příměstských linek a návazností do Středočeského kraje.

#### **ORG 0092914 – PID ŽD**

Schválený rozpočet **822 463,7 tis. Kč** byl ve sledovaném období upraven na **915 718,7 tis. Kč**. Zasláno bylo **523 137,9 tis. Kč** a vyplaceno dopravcům **406 386,7 tis. Kč**.

Jedná se o náklady na úhradu prokazatelné ztráty v železniční dopravě v souvislosti s dopravními výkony na území hl. m. Prahy a úhradu ztráty za uznávání předplatných jízdenek PID.



**ORG 0092915 – PID Přívozy**

Schválený rozpočet **24 294,2 tis. Kč**, zasláno **12 247,1 tis. Kč**, vyplaceno dopravcům **12 144,6 tis. Kč**.

Jedná se o náklady na úhradu dopravního spojení přes Vltavu šesti přívozy, které umožňují rychlé dopravní spojení v místech, kde objezdy klasickou MHD znamenají značné časové prodlevy.

Schválený rozpočet pro PID zahrnoval na **ORG 0092916** rezervu ve výši **500 000 tis. Kč**, ze které nebylo čerpáno. Usnesením ZHMP č. 4/17 ze dne 28. 2. 2019 byla tato rezerva zrušena.

**ODO MHMP – Technická správa komunikací hl. m. Prahy**

Na rok 2019 byl ODO MHMP – **Technické správě komunikací hl. m. Prahy** schválen na **ORG 0092901** rozpočet běžných výdajů ve výši **2 504,8 tis. Kč**. Za 1. pololetí 2019 byl čerpán částkou **140,6 tis. Kč**, tj. 5,61 % schváleného rozpočtu.

Tyto prostředky byly použity především na dokončení transformace na TSK HMP, a.s. – úhradu závazků z nepřevedených smluv a jejich vypořádání, z neukončených výběrových řízení, vypořádání kaucí a otevřených soudních sporů u restitučních případů.

**ODO MHMP – SK a.s.**

Na rok 2019 byl RFD MHMP – **Technické správě komunikací hl. m. Prahy** schválen rozpočet běžných výdajů ve výši **3 480 000,00 tis. Kč**. Na základě rozpočtových opatření schválených RHMP a ZHMP byly běžné výdaje v průběhu 1. pololetí t. r. zvýšeny o 1 147 069,8 tis. Kč, upravený rozpočet k 30. 6. 2019 tak činil **4 627 069,8 tis. Kč**. Čerpání v celkové výši **2 434 454,8 tis. Kč** tvoří 52,61 % upraveného rozpočtu.

Na základě usnesení ZHMP č. 3/8 byl schválený rozpočet z jednotlivých akcí přesunut na akci číslo **ORG 0092930 – Správa a údržba komunikací**.

Upravený rozpočet k 30. 6.2019 (v tis. Kč):

Č. akce (ORG)	ODPA	Popis	Rozpočet schválený	Rozpočet upravený	čerpání
0092920	002219	Odměna pro a.s.	600 000,00	0,00	0,00
0092921	002219	Provoz spravovaného majetku	123 965,00	4 700,00	637,1
0092922	002212	Letní údržba	573 480,00	0,00	0,00
0092923	002212	Zimní údržba	847 320,00	0,00	0,00
0092924	002212	Běžná údržba	800 955,00	162 700,00	78 757,2
0092926	002212	Opravy	14 000,00	0,00	0,00
0092929	002212	Rezerva RFD SK	300 000,00	0,00	0,00
0092929	002219	Rezerva RFD SK	200 000,00	0,00	0,00
0092930	002212	Správa a údržba komunikací	0,00	4 413 823,50	2 354 436,40
0092903	006402	Vratka dotace SFDI	0,00	73,60	73,6
2240505	002219	Nízkouhlíkové řeš. logistiky odpadů na Praze 1	20 280,00	37 600,70	550,5
2460935	002219	Vývoj systému dopravy	0,00	2 736,00	0,00
2460936	002219	Validační a informační systém	0,00	2 736,00	0,00
2460965	002219	E-BIKE NET	0,00	2 700,00	0,00
			<b>3 480 000,00</b>	<b>4 627 069,8</b>	<b>2 434 454,8</b>

#### **ORG 0092921 PROVOZ SPRAVOVANÉHO MAJETKU**

Schválený rozpočet **123 965,00 tis. Kč**, upravený rozpočet **4 700,00 tis. Kč**, čerpáno **637,1 tis. Kč**, tj. 13,55 %.

Přidělené finanční prostředky byly čerpány za účelem financování pronájmu pozemků pro SSZ a pro umístění kamerových stanovišť v případech, kdy umístění zařízení není realizováno na pozemcích nebo stavbách hl. m. Prahy, a financování pronájmu pozemků u zrealizovaných staveb, kde nebylo dokončeno majetkoprávní vypořádání.

#### **ORG 0092924 BĚŽNÁ ÚDRŽBA**

Schválený rozpočet **800 955,00 tis. Kč**, upravený rozpočet **162 700,00 tis. Kč** čerpáno **78 757,2 tis. Kč**, tj. 48,41 % upraveného rozpočtu.

Přidělené finanční prostředky byly čerpány za účelem financování „Projektu Praha“ – údržba a servis SSZ.

#### **ORG 0092930 SPRÁVA A ÚDRŽBA KOMUNIKACÍ**

Upravený rozpočet **4 413 823,5 tis. Kč** čerpáno **2 354 436,4 tis. Kč**, tj. 53,34 % upraveného rozpočtu.

Finanční prostředky byly čerpány za účelem financování nákladů na vlastní činnost TSK a.s. včetně nákladů na specializované odborné externí služby v souladu se Smlouvou o zajištění správy majetku a o výkonu dalších činností ve znění dodatku č. 6.

Přidělené finanční prostředky byly dále čerpány za účelem zálohového financování komplexní správy a údržby majetku spravovaného TSK a.s. s následným vyúčtováním, a to:

- provozu majetku,
- letní údržby,
- zimní údržby,
- údržby a oprav.

V rámci **provozu majetku** byly finanční prostředky vynaloženy za:

- dodávky elektrické energie pro přechody, telematická zařízení, provoz tunelů, speciálních a užitkových objektů,
- dodávky vody a odvádění odpadních vod pro provoz tunelů a speciálních objektů,
- pronájem prostor pro uložení optických kabelů,
- telekomunikační služby prostřednictvím Městského rádiového systému standardu TETRA hl. m. Prahy,
- provozování kmitočtů dvou rozhlasových stanic v TKB, SAT, ATM,
- náklady na provozovatele P+R,
- prohlídky technologie, údržbu a servis parkovišť P+R,
- úklid bezobslužných parkovišť P+R,
- dodávky elektrické energie a služby pro zabezpečení provozu parkoviště P+R Chodov,
- služby správy provozu zón placeného stání.

V rámci **letní údržby** byly finanční prostředky vynaloženy za:

- obsluhu odpadkových košů,
- čištění pozemních komunikací,
- čištění odvodnění pozemních komunikací,
- havarijní úklid pozemních komunikací,
- údržbu komunikační zeleně.

V rámci **zimní údržby** byly finanční prostředky vynaloženy za:

- zimní údržbu pozemních komunikací, včetně zajištění posypu chemickým a inertním materiálem,
- dodávky elektrické energie pro zajištění provozu stanic varovného systému Boschung,
- meteorologické informace,
- provoz radiové sítě a řídicí IT technologie.

V rámci **údržby a oprav** byly finanční prostředky vynaloženy za:

- běžnou údržbu:
  - pravidelný servis, údržbu a opravy telematických zařízení,
  - servis hlavní dopravní řídicí ústředny (HDRÚ),
  - větší akce běžné údržby komunikací, jejich součástí a příslušenství,
  - běžnou údržbu komunikací, jejich součástí a příslušenství,
  - havarijní opravy komunikací,
  - běžnou údržbu - dopravně bezpečnostní zařízení,
  - běžnou údržbu odvodňovacích zařízení,
  - údržbu stanic varovného systému Boschung,
  - realizaci, údržbu a úpravy svislého a vodorovného dopravního značení,
  - servis, údržbu a opravy zařízení parkovišť P+R,
  - realizaci svislého a vodorovného dopravního značení na parkovištích P+R,
  - mytí a čištění tunelů a speciálních objektů, jejich součástí a příslušenství,
  - údržbu a opravy tunelů a speciálních objektů, jejich součástí a příslušenství,
  - havarijní opravy tunelů,
  - mytí a čištění mostních objektů,
  - běžnou údržbu mostních objektů,
  - běžnou údržbu - odstraňování škod na majetku HMP,
  - zajištění akcí bezbariérových úprav přechodů pro chodce a míst pro přecházení
  - zajištění akcí BESIP;
- souvislou údržbu, a to za přípravu či realizaci akcí:
  - Ústecká,
  - Novodvorská,
  - Modřanská,
  - V Pitkovičkách,
  - Strahovský tunel – protismykové vlastnosti vozovky,
  - K Nedvězí;
- opravy, a to za přípravu či realizaci akcí:
  - Ocelkova,
  - Proboštská,
  - Krymská,
  - Na Neklance,
  - Sopotská,
  - Londýnská,
  - Přístup k domu u Pichla,
  - U Kolejí,
  - Wilsonova - chodník před státní operou,
  - Opravy a údržba - Libeňský most,
  - Libeňský most - odstranění havarijního stavu komunikace,
  - Huťská,
  - Polední,

- X 031 - Ořech, oprava mostu,
- Na Hřebenkách - opěrná zeď,
- Klausova,
- Na Žertvách,
- Hrabákova,
- MOST, SPHM X022, NADJ.M VLTAVSKÁ.

### ***Projekty TSK a.s. financované z OPPPR***

**ORG 2240505** Nízkouhlíkové řešení logistiky odpadů na Praze 1  
Upravený rozpočet **37 600,7 tis. Kč**, čerpáno **550,5 tis. Kč**, tj. 1,46 % upraveného rozpočtu.

**ORG 2460935** Vývoj systému řízení dopravy  
Z upraveného rozpočtu ve výši **2 736,00 tis. Kč** nebylo čerpáno.

**ORG 2460936** Validační a informační systém  
Z upraveného rozpočtu ve výši **2 736,00 tis. Kč** nebylo čerpáno.

**ORG 2460965** E-BIKE NET  
Z upraveného rozpočtu ve výši **2 700,00 tis. Kč** nebylo čerpáno.

V upraveném rozpočtu této kapitoly jsou dále zahrnuty i běžné výdaje projektů OPPPR, které realizuje **Dopravní podnik hl. m. Prahy** celkem ve výši 999,4 tis. Kč. Čerpání za sledované období je vykázáno částkou 12,3 tis. Kč. Jedná se o finanční prostředky určené na modernizaci osvětlení, pohyblivých schodů, větrání a vytápění vybraných tří stanic metra na trase A a C.

### **Příspěvkové organizace**

#### **Technická správa komunikací hl. m. Prahy**

Na rok 2019 byl organizaci schválen neinvestiční příspěvek ve výši **8 080,0 tis. Kč**. Z upraveného rozpočtu **8 201,9 tis. Kč** byla v 1. pololetí Technické správě komunikací poskytnuta částka **4 101,0 tis. Kč**, tj. 50,00 %.

Hospodaření v hlavní činnosti za 1. pololetí t. r. ukončila organizace **úsporou** neinvestičního příspěvku ve výši **1 045,0 tis. Kč** zejména z důvodu nižšího čerpání nákladových položek.

Zaměstnanci jsou odměňováni dle § 109, odst. 3 písm. d) zákona č. 262/2006 Sb. Upravený limit prostředků na platy ve výši 4 617,3 tis. Kč byl čerpán částkou 1 702,7 tis. Kč, tj. na 36,88 %. Schválený limit počtu zaměstnanců ve výši 6 přepočtených osob byl splněn na 5 přepočtených osob.

PO TSK HMP nemá doplňkovou činnost.

#### **ROPID (Regionální organizátor pražské integrované dopravy)**

Schválený neinvestiční příspěvek na rok 2019 ve výši **97 190,7 tis. Kč** byl navýšen na **108 178,0 tis. Kč**. V upraveném rozpočtu je zahrnut i projekt OPPPR – Inovativní využití

mobilních dat ve výši 6 270,5 tis. Kč. Prostředky na tento projekt nebyly k 30. 6. 2019 čerpány.

Z neinvestičního příspěvku byla v 1. pololetí organizaci poskytnuta částka **57 810,0 tis. Kč**, tj. 53,43 % upraveného rozpočtu.

Hospodaření za 1. pololetí 2019 ukončila organizace **úsporou** neinvestičního příspěvku ve výši **12 750,0 tis. Kč**.

Zaměstnanci jsou odměňováni dle § 109, odst. 3 písm. d) zákona č. 262/2006 Sb. Upravený limit prostředků na platy ve výši 41 485,0 tis. Kč byl čerpán částkou 18 929,5 tis. Kč, tj. na 45,63 %. Schválený limit počtu zaměstnanců ve výši 80,0 přepočtených osob byl splněn ve výši 79,0 přepočtených osob.

PO ROPID nemá doplňkovou činnost.

Rozbor čerpání rozpočtu neinvestičních akcí HMP dle správců za období 06/2019 v tis. Kč

Kapitola: 04 - Školství, mládež a sport						
Odbor / organizace	Číslo akce	Název akce OdPa	RS	RU	čerpání 1.1.-30.06.2019	% plnění Sč k RU
			rok 2019			
Správce: 0005 - PhDr. Mgr. Vít Šimral, Ph.D. et Ph.D.						
MHMP - FON	2050014	Zvyšování kompetencí pedagogických a dalších praco	0,00	372,60	0,00	0,00
		003299 - Ostatní záležitosti vzdělávání	0,00	372,60	0,00	0,00
MHMP - FON	2050036	Člověk mezi lidmi	0,00	773,00	0,00	0,00
		003299 - Ostatní záležitosti vzdělávání	0,00	773,00	0,00	0,00
MHMP - FON	2050058	Cizinec našinec	0,00	925,80	0,00	0,00
		003299 - Ostatní záležitosti vzdělávání	0,00	925,80	0,00	0,00
MHMP - FON	2050060	Okno do Afriky - Africká odpoledne pro školy	0,00	122,00	0,00	0,00
		003299 - Ostatní záležitosti vzdělávání	0,00	122,00	0,00	0,00
MHMP - FON	2050082	Multikulturalita na Slovanském gymnáziu	0,00	1 896,20	604,00	31,85
		003299 - Ostatní záležitosti vzdělávání	0,00	1 896,20	604,00	31,85
MHMP - FON	2230108	OPPPR - Ověření proveditelnosti a komerčního poten	0,00	2 543,10	1 350,00	53,08
		003809 - Ostatní výzkum a vývoj odvětvově nespecifikovaný	0,00	2 543,10	1 350,00	53,08
MHMP - FON	2230111	Rozšíření a podpora transferu technologií a znalos	0,00	1 278,00	0,00	0,00
		003809 - Ostatní výzkum a vývoj odvětvově nespecifikovaný	0,00	1 278,00	0,00	0,00
MHMP - FON	2360464	Zkvalitnění infrastruktury žáků střední školy rekl	0,00	600,50	0,00	0,00
		003299 - Ostatní záležitosti vzdělávání	0,00	600,50	0,00	0,00
MHMP - FON	2360488	Vybavení odborných učeben základní školy Wonderlan	0,00	187,40	0,00	0,00
		003299 - Ostatní záležitosti vzdělávání	0,00	187,40	0,00	0,00
MHMP - FON	2360511	Vybavení klíčových učeben ZŠ Victoria school v Klá	0,00	300,10	29,94	9,98
		003299 - Ostatní záležitosti vzdělávání	0,00	300,10	29,94	9,98
MHMP - FON	2360538	Školní přírodovědná učebno-laboratoř LABnet	0,00	1 069,40	0,00	0,00
		003299 - Ostatní záležitosti vzdělávání	0,00	1 069,40	0,00	0,00
MHMP - FON	2360547	Škola sv. Augustína - připravena pro svůj rozvoj	0,00	2 250,40	20,93	0,93
		003299 - Ostatní záležitosti vzdělávání	0,00	2 250,40	20,93	0,93
MHMP - FON	2370284	Vzdělanější učitelé pro vzdělanější společnost	0,00	680,00	0,00	0,00
		003299 - Ostatní záležitosti vzdělávání	0,00	680,00	0,00	0,00
MHMP - FON	2370286	Multikulturní výchova na Sportovní ZŠ a MŠ Človíče	0,00	343,00	0,00	0,00
		003299 - Ostatní záležitosti vzdělávání	0,00	343,00	0,00	0,00
MHMP - FON	2370287	VOSK - vzdělávání k sociálním a občanským kompeten	0,00	132,60	0,00	0,00
		003299 - Ostatní záležitosti vzdělávání	0,00	132,60	0,00	0,00
MHMP - FON	2370290	Objevování stop lidí minulosti a současnosti v kos	0,00	371,00	370,87	99,96
		003299 - Ostatní záležitosti vzdělávání	0,00	371,00	370,87	99,96
MHMP - FON	2370291	Zlepšení inkluze při výuce zahradnictví	0,00	896,40	700,00	78,09
		003299 - Ostatní záležitosti vzdělávání	0,00	896,40	700,00	78,09
MHMP - FON	2370293	Odlišnost inspiruje II - zahraniční stáže	0,00	1 235,20	750,00	60,72
		003299 - Ostatní záležitosti vzdělávání	0,00	1 235,20	750,00	60,72
MHMP - FON	2370297	Program vzdělávání pedagogických pracovníků v prác	0,00	579,60	579,56	99,99
		003299 - Ostatní záležitosti vzdělávání	0,00	579,60	579,56	99,99
MHMP - FON	2370299	Zvýšení kvality vzdělávání a začleňování žáků s OM	0,00	3 182,00	0,00	0,00
		003299 - Ostatní záležitosti vzdělávání	0,00	3 182,00	0,00	0,00



MHMP - FON	2370302	<b>Učitel v diverzifikované třídě</b>	<b>0,00</b>	<b>7 385,60</b>	<b>0,00</b>	<b>0,00</b>
		003299 - Ostatní záležitosti vzdělávání	0,00	7 385,60	0,00	0,00
MHMP - FON	2370303	<b>Celoroční projekt "Nejsem tu sám" pro inkluzivní p</b>	<b>0,00</b>	<b>597,80</b>	<b>597,67</b>	<b>99,98</b>
		003299 - Ostatní záležitosti vzdělávání	0,00	597,80	597,67	99,98
MHMP - FON	2370304	<b>Výchova k respektu a toleranci: od učitelů k dětem</b>	<b>0,00</b>	<b>604,60</b>	<b>604,50</b>	<b>99,98</b>
		003299 - Ostatní záležitosti vzdělávání	0,00	604,60	604,50	99,98
MHMP - FON	2370305	<b>Příběhy porozumění. Moderní výuková metoda tvůrčích</b>	<b>0,00</b>	<b>197,80</b>	<b>0,00</b>	<b>0,00</b>
		003299 - Ostatní záležitosti vzdělávání	0,00	197,80	0,00	0,00
MHMP - FON	2370307	<b>Mosty ke školám</b>	<b>0,00</b>	<b>2 909,60</b>	<b>0,00</b>	<b>0,00</b>
		003299 - Ostatní záležitosti vzdělávání	0,00	2 909,60	0,00	0,00
MHMP - FON	2370308	<b>Škola pro Všechny</b>	<b>0,00</b>	<b>7 353,00</b>	<b>0,00</b>	<b>0,00</b>
		003299 - Ostatní záležitosti vzdělávání	0,00	7 353,00	0,00	0,00
MHMP - FON	2370314	<b>Občanské vzdělávání</b>	<b>0,00</b>	<b>558,00</b>	<b>0,00</b>	<b>0,00</b>
		003299 - Ostatní záležitosti vzdělávání	0,00	558,00	0,00	0,00
MHMP - FON	2370321	<b>KUPROG - programy pro podporu rozvoje u žáků mateř</b>	<b>0,00</b>	<b>2 147,80</b>	<b>0,00</b>	<b>0,00</b>
		003299 - Ostatní záležitosti vzdělávání	0,00	2 147,80	0,00	0,00
MHMP - FON	2370324	<b>Sytemický přístup k multikulturní výchově</b>	<b>0,00</b>	<b>781,20</b>	<b>780,76</b>	<b>99,94</b>
		003299 - Ostatní záležitosti vzdělávání	0,00	781,20	780,76	99,94
MHMP - FON	2370325	<b>OPPPR - Škola jako místo, kde se vzdělává a žije</b>	<b>0,00</b>	<b>5 797,80</b>	<b>418,49</b>	<b>7,22</b>
		003299 - Ostatní záležitosti vzdělávání	0,00	5 797,80	418,49	7,22
MHMP - FON	2370326	<b>Vzdělávání pro odborný růst pedagogických pracovní</b>	<b>0,00</b>	<b>574,40</b>	<b>0,00</b>	<b>0,00</b>
		003299 - Ostatní záležitosti vzdělávání	0,00	574,40	0,00	0,00
MHMP - FON	2370329	<b>Mluvme spolu (o migraci)</b>	<b>0,00</b>	<b>788,20</b>	<b>250,00</b>	<b>31,72</b>
		003299 - Ostatní záležitosti vzdělávání	0,00	788,20	250,00	31,72
MHMP - FON	2370331	<b>Kmeny</b>	<b>0,00</b>	<b>555,80</b>	<b>555,72</b>	<b>99,99</b>
		003299 - Ostatní záležitosti vzdělávání	0,00	555,80	555,72	99,99
MHMP - FON	2370334	<b>Divadlo školám</b>	<b>0,00</b>	<b>743,80</b>	<b>0,00</b>	<b>0,00</b>
		003299 - Ostatní záležitosti vzdělávání	0,00	743,80	0,00	0,00
MHMP - FON	2370335	<b>Setkávání kultur ve světě dětí jako šance pro svět</b>	<b>0,00</b>	<b>500,60</b>	<b>0,00</b>	<b>0,00</b>
		003299 - Ostatní záležitosti vzdělávání	0,00	500,60	0,00	0,00
MHMP - FON	2370336	<b>Podpora inkluze dětí a žáků s odlišným mateřským j</b>	<b>0,00</b>	<b>1 232,20</b>	<b>905,57</b>	<b>73,49</b>
		003299 - Ostatní záležitosti vzdělávání	0,00	1 232,20	905,57	73,49
MHMP - FON	2370337	<b>Letem interkulturním světem II.</b>	<b>0,00</b>	<b>482,60</b>	<b>0,00</b>	<b>0,00</b>
		003299 - Ostatní záležitosti vzdělávání	0,00	482,60	0,00	0,00
MHMP - FON	2370340	<b>Kultura na dotek</b>	<b>0,00</b>	<b>446,80</b>	<b>446,65</b>	<b>99,97</b>
		003299 - Ostatní záležitosti vzdělávání	0,00	446,80	446,65	99,97
MHMP - FON	2370344	<b>Občanské interkulturní vzdělávání - Aktivní občans</b>	<b>0,00</b>	<b>1 360,60</b>	<b>957,17</b>	<b>70,35</b>
		003299 - Ostatní záležitosti vzdělávání	0,00	1 360,60	957,17	70,35
MHMP - FON	2370347	<b>Být v obraze - propojení multikulturní a mediální</b>	<b>0,00</b>	<b>2 031,60</b>	<b>0,00</b>	<b>0,00</b>
		003299 - Ostatní záležitosti vzdělávání	0,00	2 031,60	0,00	0,00
MHMP - FON	2370348	<b>Otázkami k rozvíjení demokratických hodnot</b>	<b>0,00</b>	<b>392,40</b>	<b>0,00</b>	<b>0,00</b>
		003299 - Ostatní záležitosti vzdělávání	0,00	392,40	0,00	0,00
MHMP - FON	2370349	<b>Kulturně pestrý svět 1. Slovanského gymnázia</b>	<b>0,00</b>	<b>717,00</b>	<b>437,83</b>	<b>61,06</b>
		003299 - Ostatní záležitosti vzdělávání	0,00	717,00	437,83	61,06
MHMP - FON	2370350	<b>Umění žít společně</b>	<b>0,00</b>	<b>656,80</b>	<b>656,38</b>	<b>99,94</b>
		003299 - Ostatní záležitosti vzdělávání	0,00	656,80	656,38	99,94
MHMP - FON	2370351	<b>Inkluze pro každého</b>	<b>0,00</b>	<b>2 090,00</b>	<b>1 356,84</b>	<b>64,92</b>
		003299 - Ostatní záležitosti vzdělávání	0,00	2 090,00	1 356,84	64,92
MHMP - FON	2380277	<b>Dětská skupina Českolipská 1.</b>	<b>0,00</b>	<b>1 877,00</b>	<b>288,25</b>	<b>15,36</b>
		003299 - Ostatní záležitosti vzdělávání	0,00	1 877,00	288,25	15,36

MHMP - FON	2380278	<b>Dětská skupina Českolipská 2.</b>	0,00	2 795,40	446,26	15,96
		003299 - Ostatní záležitosti vzdělávání	0,00	2 795,40	446,26	15,96
MHMP - FON	2380279	<b>Dětská skupina Českolipská 3.</b>	0,00	2 572,00	486,83	18,93
		003299 - Ostatní záležitosti vzdělávání	0,00	2 572,00	486,83	18,93
MHMP - FON	2450643	<b>Podpora inkluze v Montessori školách Andílek</b>	0,00	354,80	0,00	0,00
		003299 - Ostatní záležitosti vzdělávání	0,00	354,80	0,00	0,00
MHMP - FON	2450647	<b>Podpora inkluze v Mateřské škole Chytráček</b>	0,00	140,20	0,00	0,00
		003299 - Ostatní záležitosti vzdělávání	0,00	140,20	0,00	0,00
MHMP - FON	2450648	<b>Podpora inkluze na Střední škole hotelnictví a gas</b>	0,00	223,60	0,00	0,00
		003299 - Ostatní záležitosti vzdělávání	0,00	223,60	0,00	0,00
MHMP - FON	2450649	<b>Podpora inkluze na Pražské taneční konzervatoři a</b>	0,00	364,60	0,00	0,00
		003299 - Ostatní záležitosti vzdělávání	0,00	364,60	0,00	0,00
MHMP - FON	2450651	<b>Podpora inkluze na Sportovní základní škole a mate</b>	0,00	367,00	0,00	0,00
		003299 - Ostatní záležitosti vzdělávání	0,00	367,00	0,00	0,00
MHMP - FON	2450652	<b>Podpora inkluze na Střední škole mediální grafiky</b>	0,00	468,60	0,00	0,00
		003299 - Ostatní záležitosti vzdělávání	0,00	468,60	0,00	0,00
MHMP - FON	2450655	<b>Podpora inkluze na Základní škole Duhovka</b>	0,00	309,80	309,68	99,96
		003299 - Ostatní záležitosti vzdělávání	0,00	309,80	309,68	99,96
MHMP - FON	2450656	<b>Podpora inkluze ve školce Mufánkov</b>	0,00	133,60	0,00	0,00
		003299 - Ostatní záležitosti vzdělávání	0,00	133,60	0,00	0,00
MHMP - FON	2450658	<b>Inkluze v MŠ Budějovická</b>	0,00	147,80	147,62	99,88
		003299 - Ostatní záležitosti vzdělávání	0,00	147,80	147,62	99,88
MHMP - FON	2450659	<b>Podpora inkluze v Mateřské škole Paleček</b>	0,00	147,80	0,00	0,00
		003299 - Ostatní záležitosti vzdělávání	0,00	147,80	0,00	0,00
MHMP - FON	2450660	<b>Inkluze v MŠ Střížkov</b>	0,00	138,80	138,69	99,92
		003299 - Ostatní záležitosti vzdělávání	0,00	138,80	138,69	99,92
MHMP - FON	2450663	<b>Podpora inkluze v Mateřské škole V Úvalu</b>	0,00	156,80	0,00	0,00
		003299 - Ostatní záležitosti vzdělávání	0,00	156,80	0,00	0,00
MHMP - FON	2450668	<b>Podpora inkluze v Mateřské škole Heřmánek</b>	0,00	326,80	195,90	59,94
		003299 - Ostatní záležitosti vzdělávání	0,00	326,80	195,90	59,94
MHMP - FON	2450669	<b>Podpora inkluze na Základní škole Heřmánek</b>	0,00	202,80	0,00	0,00
		003299 - Ostatní záležitosti vzdělávání	0,00	202,80	0,00	0,00
MHMP - FON	2450672	<b>Podpora žáků na ZŠ a MŠ Parentes Praha</b>	0,00	326,00	326,01	100,00
		003299 - Ostatní záležitosti vzdělávání	0,00	326,00	326,01	100,00
MHMP - FON	2450811	<b>Podpora inkluze na Anglickém gymnáziu</b>	0,00	477,80	0,00	0,00
		003299 - Ostatní záležitosti vzdělávání	0,00	477,80	0,00	0,00
MHMP - FON	2450812	<b>Podpora inkluze ve Foxíkové školce</b>	0,00	159,60	0,00	0,00
		003299 - Ostatní záležitosti vzdělávání	0,00	159,60	0,00	0,00
MHMP - FON	2450827	<b>Zvýšení kvality vzdělávání pro žáky s odlišným mat</b>	0,00	475,40	475,22	99,96
		003299 - Ostatní záležitosti vzdělávání	0,00	475,40	475,22	99,96
MHMP - FON	2450847	<b>Inkluzivní vzdělávání pro Educanet</b>	0,00	613,80	0,00	0,00
		003299 - Ostatní záležitosti vzdělávání	0,00	613,80	0,00	0,00
MHMP - FON	2450851	<b>GEVOLON</b>	0,00	633,20	0,00	0,00
		003299 - Ostatní záležitosti vzdělávání	0,00	633,20	0,00	0,00
MHMP - FON	2450853	<b>ŘEKNI A JÁ TI POMŮŽU</b>	0,00	136,80	136,80	100,00
		003299 - Ostatní záležitosti vzdělávání	0,00	136,80	136,80	100,00
MHMP - FON	2450860	<b>Multikulturní vzdělávání v Orangery</b>	0,00	4,40	0,00	0,00
		003299 - Ostatní záležitosti vzdělávání	0,00	4,40	0,00	0,00
MHMP - FON	2450948	<b>Multikulturní a projektová výuka na základní škole</b>	0,00	172,00	0,00	0,00
		003299 - Ostatní záležitosti vzdělávání	0,00	172,00	0,00	0,00

MHMP - FON	2450968	<b>MŠ b fresh Praha</b>	<b>0,00</b>	<b>159,00</b>	<b>0,00</b>	<b>0,00</b>
		003299 - Ostatní záležitosti vzdělávání	0,00	159,00	0,00	0,00
MHMP - FON	2451006	<b>ScioŠkola P11 - inkluze a multikulturní vzdělávání</b>	<b>0,00</b>	<b>329,80</b>	<b>329,76</b>	<b>99,99</b>
		003299 - Ostatní záležitosti vzdělávání	0,00	329,80	329,76	99,99
MHMP - FON	2451156	<b>Inkluze v Královské mateřské škole</b>	<b>0,00</b>	<b>156,60</b>	<b>0,00</b>	<b>0,00</b>
		003299 - Ostatní záležitosti vzdělávání	0,00	156,60	0,00	0,00
MHMP - FON	2451163	<b>Podpora inkluze v Mateřské škole Nademlejnská</b>	<b>0,00</b>	<b>170,20</b>	<b>0,00</b>	<b>0,00</b>
		003299 - Ostatní záležitosti vzdělávání	0,00	170,20	0,00	0,00
MHMP - FON	2451165	<b>Multikulturní vzdělávání v Mateřské škole Maxík -</b>	<b>0,00</b>	<b>152,40</b>	<b>0,00</b>	<b>0,00</b>
		003299 - Ostatní záležitosti vzdělávání	0,00	152,40	0,00	0,00
MHMP - FON	2451166	<b>Podpora inkluze ve Victoria School</b>	<b>0,00</b>	<b>834,20</b>	<b>500,40</b>	<b>59,99</b>
		003299 - Ostatní záležitosti vzdělávání	0,00	834,20	500,40	59,99
MHMP - FON	2451169	<b>Podpora inkluze v Mateřské škole YMCA</b>	<b>0,00</b>	<b>359,00</b>	<b>358,11</b>	<b>99,75</b>
		003299 - Ostatní záležitosti vzdělávání	0,00	359,00	358,11	99,75
MHMP - FON	2451173	<b>Inkluze a MŠ Jahoda</b>	<b>0,00</b>	<b>144,60</b>	<b>144,50</b>	<b>99,93</b>
		003299 - Ostatní záležitosti vzdělávání	0,00	144,60	144,50	99,93
MHMP - FON	2451174	<b>Inkluze a multikulturní vzdělávání - MŠ Josefinka</b>	<b>0,00</b>	<b>147,80</b>	<b>147,62</b>	<b>99,88</b>
		003299 - Ostatní záležitosti vzdělávání	0,00	147,80	147,62	99,88
MHMP - FON	2451179	<b>Projektová výuka na Evangelické akademii Praha</b>	<b>0,00</b>	<b>42,20</b>	<b>0,00</b>	<b>0,00</b>
		003299 - Ostatní záležitosti vzdělávání	0,00	42,20	0,00	0,00
MHMP - FON	2451184	<b>ScioŠkola Praha 9 - inkluze a multikulturní vzdělá</b>	<b>0,00</b>	<b>266,00</b>	<b>265,81</b>	<b>99,93</b>
		003299 - Ostatní záležitosti vzdělávání	0,00	266,00	265,81	99,93
MHMP - FON	2451189	<b>Multikulturní vzdělávání a inkluze v IMSP.</b>	<b>0,00</b>	<b>356,20</b>	<b>0,00</b>	<b>0,00</b>
		003299 - Ostatní záležitosti vzdělávání	0,00	356,20	0,00	0,00
MHMP - FON	2451192	<b>Multikulturní vzdělávání v PlayWisely</b>	<b>0,00</b>	<b>147,80</b>	<b>147,62</b>	<b>99,88</b>
		003299 - Ostatní záležitosti vzdělávání	0,00	147,80	147,62	99,88
MHMP - FON	2451198	<b>Společně si rozumíme GJP</b>	<b>0,00</b>	<b>329,60</b>	<b>0,00</b>	<b>0,00</b>
		003299 - Ostatní záležitosti vzdělávání	0,00	329,60	0,00	0,00
MHMP - FON	2451199	<b>Multikulturní vzdělávání v MŠ Duhovka</b>	<b>0,00</b>	<b>188,00</b>	<b>187,93</b>	<b>99,96</b>
		003299 - Ostatní záležitosti vzdělávání	0,00	188,00	187,93	99,96
MHMP - FON	2451201	<b>Šablony OP PPR pro CMŠ Laura</b>	<b>0,00</b>	<b>183,40</b>	<b>0,00</b>	<b>0,00</b>
		003299 - Ostatní záležitosti vzdělávání	0,00	183,40	0,00	0,00
MHMP - FON	2451203	<b>ZŠ Livingston šablony Praha</b>	<b>0,00</b>	<b>566,60</b>	<b>339,80</b>	<b>59,97</b>
		003299 - Ostatní záležitosti vzdělávání	0,00	566,60	339,80	59,97
MHMP - FON	2451204	<b>Podpora inkluze v Mateřské škole Košík</b>	<b>0,00</b>	<b>122,60</b>	<b>0,00</b>	<b>0,00</b>
		003299 - Ostatní záležitosti vzdělávání	0,00	122,60	0,00	0,00
MHMP - FON	2451205	<b>Podpora inkluze v mateřské škole SMARTFOX Jahodnic</b>	<b>0,00</b>	<b>326,60</b>	<b>195,80</b>	<b>59,95</b>
		003299 - Ostatní záležitosti vzdělávání	0,00	326,60	195,80	59,95
MHMP - FON	2451209	<b>Šablony OP PPR pro MŠ Pod buky</b>	<b>0,00</b>	<b>138,80</b>	<b>0,00</b>	<b>0,00</b>
		003299 - Ostatní záležitosti vzdělávání	0,00	138,80	0,00	0,00
MHMP - FON	2451211	<b>Šablony OP PPR pro MŠ sv. Voršily</b>	<b>0,00</b>	<b>177,20</b>	<b>0,00</b>	<b>0,00</b>
		003299 - Ostatní záležitosti vzdělávání	0,00	177,20	0,00	0,00
MHMP - FON	2451213	<b>Šablony OP PPR pro MŠ sv. Klimenta</b>	<b>0,00</b>	<b>174,40</b>	<b>174,39</b>	<b>99,99</b>
		003299 - Ostatní záležitosti vzdělávání	0,00	174,40	174,39	99,99
MHMP - FON	2451215	<b>Podej mi ruku</b>	<b>0,00</b>	<b>137,40</b>	<b>136,99</b>	<b>99,70</b>
		003299 - Ostatní záležitosti vzdělávání	0,00	137,40	136,99	99,70
MHMP - FON	2451216	<b>ZŠ Věda - pražské šablony</b>	<b>0,00</b>	<b>165,40</b>	<b>0,00</b>	<b>0,00</b>
		003299 - Ostatní záležitosti vzdělávání	0,00	165,40	0,00	0,00
MHMP - FON	2451219	<b>Anežka - pro sebe a pro druhé</b>	<b>0,00</b>	<b>531,00</b>	<b>0,00</b>	<b>0,00</b>
		003299 - Ostatní záležitosti vzdělávání	0,00	531,00	0,00	0,00

MHMP - FON	2451223	<b>Učíme se navzájem</b>	0,00	395,60	0,00	0,00
		003299 - Ostatní záležitosti vzdělávání	0,00	395,60	0,00	0,00
MHMP - FON	2451228	<b>Šablony OP PPR pro DKSS Platněfská</b>	0,00	181,40	0,00	0,00
		003299 - Ostatní záležitosti vzdělávání	0,00	181,40	0,00	0,00
MHMP - FON	2451232	<b>Podpora inkluze v mateřské škole MALVÍNA</b>	0,00	147,60	0,00	0,00
		003299 - Ostatní záležitosti vzdělávání	0,00	147,60	0,00	0,00
MHMP - FON	2451233	<b>Šablony OP PPR pro CSZŠ Jana Pavla II.</b>	0,00	304,80	0,00	0,00
		003299 - Ostatní záležitosti vzdělávání	0,00	304,80	0,00	0,00
MHMP - FON	2451234	<b>Šablony OP PPR pro SOŠS sv. Zdislavy</b>	0,00	304,80	0,00	0,00
		003299 - Ostatní záležitosti vzdělávání	0,00	304,80	0,00	0,00
MHMP - FON	2451235	<b>Inkluze a multikulturní výchova v Bratrské škole</b>	0,00	251,80	0,00	0,00
		003299 - Ostatní záležitosti vzdělávání	0,00	251,80	0,00	0,00
MHMP - FON	2451239	<b>ScioŠkola P6 - inkluze a multikulturní vzdělávání</b>	0,00	183,20	0,00	0,00
		003299 - Ostatní záležitosti vzdělávání	0,00	183,20	0,00	0,00
MHMP - FON	2451241	<b>Více jazyků ve školce</b>	0,00	143,80	0,00	0,00
		003299 - Ostatní záležitosti vzdělávání	0,00	143,80	0,00	0,00
MHMP - FON	2451242	<b>Multikulturní výchova - Tvrdá 1</b>	0,00	137,60	0,00	0,00
		003299 - Ostatní záležitosti vzdělávání	0,00	137,60	0,00	0,00
MHMP - FON	2451243	<b>MŠ Motýl Inkluze - OP Praha pól růstu</b>	0,00	143,40	143,31	99,94
		003299 - Ostatní záležitosti vzdělávání	0,00	143,40	143,31	99,94
MHMP - FON	2451259	<b>Cesta kolem světa</b>	0,00	350,40	350,14	99,93
		003299 - Ostatní záležitosti vzdělávání	0,00	350,40	350,14	99,93
MHMP - FON	2451260	<b>Podpora inkluze v CMŠ Srdíčko</b>	0,00	264,20	0,00	0,00
		003299 - Ostatní záležitosti vzdělávání	0,00	264,20	0,00	0,00
MHMP - FON	2451261	<b>Multikulturní výchova v ŠMP</b>	0,00	208,80	0,00	0,00
		003299 - Ostatní záležitosti vzdělávání	0,00	208,80	0,00	0,00
MHMP - FON	2451264	<b>Podpora dětí s odlišným mateřským jazykem</b>	0,00	192,80	192,74	99,97
		003299 - Ostatní záležitosti vzdělávání	0,00	192,80	192,74	99,97
MHMP - FON	2451265	<b>MŠ Písnický domeček 28</b>	0,00	140,20	140,16	99,97
		003299 - Ostatní záležitosti vzdělávání	0,00	140,20	140,16	99,97
MHMP - FON	2451267	<b>MŠ IELC Praha</b>	0,00	167,80	167,61	99,89
		003299 - Ostatní záležitosti vzdělávání	0,00	167,80	167,61	99,89
MHMP - FON	2451268	<b>Společně si rozumíme Bean A</b>	0,00	583,80	0,00	0,00
		003299 - Ostatní záležitosti vzdělávání	0,00	583,80	0,00	0,00
MHMP - FON	2451269	<b>Společně si rozumíme Bean B</b>	0,00	206,40	0,00	0,00
		003299 - Ostatní záležitosti vzdělávání	0,00	206,40	0,00	0,00
MHMP - FON	2451270	<b>Společně si rozumíme GBČ PČS SOU</b>	0,00	376,80	0,00	0,00
		003299 - Ostatní záležitosti vzdělávání	0,00	376,80	0,00	0,00
MHMP - FON	2451274	<b>Šablony OP PPR pro MŠ a ZŠ sv. Augustina</b>	0,00	469,40	0,00	0,00
		003299 - Ostatní záležitosti vzdělávání	0,00	469,40	0,00	0,00
MHMP - FON	2451277	<b>Společně si rozumíme GMVV</b>	0,00	433,20	0,00	0,00
		003299 - Ostatní záležitosti vzdělávání	0,00	433,20	0,00	0,00
MHMP - FON	2451279	<b>Společně si rozumíme KGM</b>	0,00	434,60	0,00	0,00
		003299 - Ostatní záležitosti vzdělávání	0,00	434,60	0,00	0,00
MHMP - FON	2451280	<b>Společně si rozumíme PORG</b>	0,00	528,80	0,00	0,00
		003299 - Ostatní záležitosti vzdělávání	0,00	528,80	0,00	0,00
MHMP - FON	2451282	<b>Šablony OP PPR pro MŠ Bublínky na Praze 5</b>	0,00	146,00	145,83	99,88
		003299 - Ostatní záležitosti vzdělávání	0,00	146,00	145,83	99,88
MHMP - FON	2451288	<b>Společně si rozumíme 1KŠPA</b>	0,00	307,60	0,00	0,00
		003299 - Ostatní záležitosti vzdělávání	0,00	307,60	0,00	0,00

MHMP - FON	2451291	<b>Společně si rozumíme SPSF</b>	<b>0,00</b>	<b>256,00</b>	<b>0,00</b>	<b>0,00</b>
		003299 - Ostatní záležitosti vzdělávání	0,00	256,00	0,00	0,00
MHMP - FON	2451292	<b>Společně si rozumíme SMVV</b>	<b>0,00</b>	<b>374,80</b>	<b>0,00</b>	<b>0,00</b>
		003299 - Ostatní záležitosti vzdělávání	0,00	374,80	0,00	0,00
MHMP - FON	2451293	<b>Společně si rozumíme MŠM</b>	<b>0,00</b>	<b>100,00</b>	<b>0,00</b>	<b>0,00</b>
		003299 - Ostatní záležitosti vzdělávání	0,00	100,00	0,00	0,00
MHMP - FON	2451296	<b>Společně si rozumíme PHG</b>	<b>0,00</b>	<b>186,40</b>	<b>0,00</b>	<b>0,00</b>
		003299 - Ostatní záležitosti vzdělávání	0,00	186,40	0,00	0,00
MHMP - FON	2490815	<b>Realizace proof-of-concept aktivit ČZU na podporu</b>	<b>0,00</b>	<b>1 138,70</b>	<b>0,00</b>	<b>0,00</b>
		003809 - Ostatní výzkum a vývoj odvětvově nespecifikovaný	0,00	1 138,70	0,00	0,00
MHMP - FON	2530637	<b>Navýšení kapacity MŠ Beehive</b>	<b>0,00</b>	<b>804,80</b>	<b>0,00</b>	<b>0,00</b>
		003299 - Ostatní záležitosti vzdělávání	0,00	804,80	0,00	0,00
MHMP - FON	2531299	<b>Rozšíření kapacity a transformace třídy Lvíček</b>	<b>0,00</b>	<b>299,70</b>	<b>186,52</b>	<b>62,24</b>
		003299 - Ostatní záležitosti vzdělávání	0,00	299,70	186,52	62,24
MHMP - FON	2531302	<b>Vznik nových tříd zařízení Mazánek</b>	<b>0,00</b>	<b>1 015,40</b>	<b>507,25</b>	<b>49,96</b>
		003299 - Ostatní záležitosti vzdělávání	0,00	1 015,40	507,25	49,96
MHMP - FON	2531303	<b>Rekonstrukce budovy mateřské školy Wonderland za ú</b>	<b>0,00</b>	<b>198,00</b>	<b>17,91</b>	<b>9,05</b>
		003299 - Ostatní záležitosti vzdělávání	0,00	198,00	17,91	9,05
MHMP - FON	2540942	<b>Výstavba filmového ateliéru - MICHAEL</b>	<b>0,00</b>	<b>103,50</b>	<b>0,00</b>	<b>0,00</b>
		003299 - Ostatní záležitosti vzdělávání	0,00	103,50	0,00	0,00
MHMP - FON	2540992	<b>Modernizace zařízení a vybavení SPŠD a.s. II.</b>	<b>0,00</b>	<b>225,70</b>	<b>0,00</b>	<b>0,00</b>
		003299 - Ostatní záležitosti vzdělávání	0,00	225,70	0,00	0,00
MHMP - FON	2541038	<b>Modernizace zařízení a vybavení ARCUS, s.r.o.</b>	<b>0,00</b>	<b>990,00</b>	<b>0,00</b>	<b>0,00</b>
		003299 - Ostatní záležitosti vzdělávání	0,00	990,00	0,00	0,00
MHMP - FON	2541072	<b>Modernizace výuky na Gymnáziu Duhovka</b>	<b>0,00</b>	<b>153,30</b>	<b>0,00</b>	<b>0,00</b>
		003299 - Ostatní záležitosti vzdělávání	0,00	153,30	0,00	0,00
MHMP - FON	2541073	<b>Otevřená školka</b>	<b>0,00</b>	<b>153,00</b>	<b>0,00</b>	<b>0,00</b>
		003299 - Ostatní záležitosti vzdělávání	0,00	153,00	0,00	0,00
MHMP - FON	2541074	<b>Vybudování laboratoře pro hodnocení kvality tisku</b>	<b>0,00</b>	<b>57,80</b>	<b>0,00</b>	<b>0,00</b>
		003299 - Ostatní záležitosti vzdělávání	0,00	57,80	0,00	0,00
MHMP - FON	2541146	<b>Vybavení kulturního sálu základní školy Wonderland</b>	<b>0,00</b>	<b>216,00</b>	<b>0,00</b>	<b>0,00</b>
		003299 - Ostatní záležitosti vzdělávání	0,00	216,00	0,00	0,00
MHMP - FON	2580664	<b>Odborná příprava průvodců demokratickou kulturou p</b>	<b>0,00</b>	<b>1 636,50</b>	<b>751,76</b>	<b>45,94</b>
		003299 - Ostatní záležitosti vzdělávání	0,00	1 636,50	751,76	45,94
MHMP - FON	2580804	<b>Model CDC pro školní praxi</b>	<b>0,00</b>	<b>1 683,00</b>	<b>1 321,65</b>	<b>78,53</b>
		003299 - Ostatní záležitosti vzdělávání	0,00	1 683,00	1 321,65	78,53
MHMP - FON	2580805	<b>Kompetence pro demokratickou kulturu - kurz pro pe</b>	<b>0,00</b>	<b>1 368,60</b>	<b>570,00</b>	<b>41,65</b>
		003299 - Ostatní záležitosti vzdělávání	0,00	1 368,60	570,00	41,65
MHMP - FON	2580806	<b>Dvojazyční asistenti do škol</b>	<b>0,00</b>	<b>594,20</b>	<b>594,17</b>	<b>99,99</b>
		003299 - Ostatní záležitosti vzdělávání	0,00	594,20	594,17	99,99
MHMP - FON	2580807	<b>Kompetence pro demokratickou kulturu - nástroj pro</b>	<b>0,00</b>	<b>1 018,40</b>	<b>835,31</b>	<b>82,02</b>
		003299 - Ostatní záležitosti vzdělávání	0,00	1 018,40	835,31	82,02
MHMP - FON	2580808	<b>Schola Cultura - rozvoj kompetencí pro demokratick</b>	<b>0,00</b>	<b>461,20</b>	<b>367,43</b>	<b>79,67</b>
		003299 - Ostatní záležitosti vzdělávání	0,00	461,20	367,43	79,67
MHMP - FON	2580809	<b>Inkluze Interkulturně</b>	<b>0,00</b>	<b>616,80</b>	<b>616,70</b>	<b>99,98</b>
		003299 - Ostatní záležitosti vzdělávání	0,00	616,80	616,70	99,98
MHMP - FON	2661353	<b>Začleňování a podpora dětí s OMJ v OPALINKA mateřs</b>	<b>0,00</b>	<b>342,40</b>	<b>0,00</b>	<b>0,00</b>
		003299 - Ostatní záležitosti vzdělávání	0,00	342,40	0,00	0,00
MHMP - FON	2661357	<b>Otevřené, multikulturní, proinkluzivní 1. Slovansk</b>	<b>0,00</b>	<b>696,80</b>	<b>0,00</b>	<b>0,00</b>
		003299 - Ostatní záležitosti vzdělávání	0,00	696,80	0,00	0,00

MHMP - FON	2661363	<b>Inkluze v MŠ Sigma</b>	<b>0,00</b>	<b>331,00</b>	<b>0,00</b>	<b>0,00</b>
		003299 - Ostatní záležitosti vzdělávání	0,00	331,00	0,00	0,00
MHMP - FON	2661364	<b>Inkluze v MŠ Smarties</b>	<b>0,00</b>	<b>331,00</b>	<b>0,00</b>	<b>0,00</b>
		003299 - Ostatní záležitosti vzdělávání	0,00	331,00	0,00	0,00
MHMP - FON	2661366	<b>Inkluze v MŠ Little Gate</b>	<b>0,00</b>	<b>359,20</b>	<b>0,00</b>	<b>0,00</b>
		003299 - Ostatní záležitosti vzdělávání	0,00	359,20	0,00	0,00
MHMP - FON	2661368	<b>Babylon v Bambínu</b>	<b>0,00</b>	<b>480,00</b>	<b>0,00</b>	<b>0,00</b>
		003299 - Ostatní záležitosti vzdělávání	0,00	480,00	0,00	0,00
MHMP - FON	2661369	<b>Inkluze v Královské MŠ II.</b>	<b>0,00</b>	<b>331,00</b>	<b>0,00</b>	<b>0,00</b>
		003299 - Ostatní záležitosti vzdělávání	0,00	331,00	0,00	0,00
MHMP - FON	2661382	<b>Cestou pomoci a setkávání k vzájemnému porozumění</b>	<b>0,00</b>	<b>442,20</b>	<b>0,00</b>	<b>0,00</b>
		003299 - Ostatní záležitosti vzdělávání	0,00	442,20	0,00	0,00
MHMP - FON	2661383	<b>Inkluze a MŠ Jahoda II</b>	<b>0,00</b>	<b>346,40</b>	<b>0,00</b>	<b>0,00</b>
		003299 - Ostatní záležitosti vzdělávání	0,00	346,40	0,00	0,00
MHMP - INV	0092109	<b>INV - 04 - běžné výdaje</b>	<b>1 137,00</b>	<b>1 137,00</b>	<b>407,30</b>	<b>35,82</b>
		003113 - Základní školy	535,00	535,00	111,48	20,84
		003124 - Speciální střední školy	402,00	402,00	295,82	73,59
		003231 - Základní umělecké školy	200,00	200,00	0,00	0,00
MHMP - ROZ	0091652	<b>ROZ - 04 - příspěvkové organizace MČ</b>	<b>300 000,00</b>	<b>0,00</b>	<b>0,00</b>	<b>***</b>
		003299 - Ostatní záležitosti vzdělávání	300 000,00	0,00	0,00	***
MHMP - ROZ	0091653	<b>ROZ - 04 - soukromé školy</b>	<b>0,00</b>	<b>10 759,70</b>	<b>0,00</b>	<b>0,00</b>
		003119 - Ostatní záležitosti předšk.výchovy a zákl.vzdělání	0,00	10 759,70	0,00	0,00
MHMP - ROZ	0091654	<b>ROZ - 04 - běžné výdaje - rezervy</b>	<b>717 871,70</b>	<b>599 309,00</b>	<b>53,48</b>	<b>0,01</b>
		003299 - Ostatní záležitosti vzdělávání	717 871,70	599 309,00	53,48	0,01
MHMP - ROZ	0091699	<b>ROZ - 04 - finanční vypořádání - odvody</b>	<b>0,00</b>	<b>3 559,50</b>	<b>3 559,50</b>	<b>100,00</b>
		006402 - Finanční vypořádání minulých let	0,00	3 559,50	3 559,50	100,00
MHMP - SML	0010317	<b>EU-Krajský akční plán vzdělávání</b>	<b>4 900,00</b>	<b>8 772,60</b>	<b>1 229,18</b>	<b>14,01</b>
		003299 - Ostatní záležitosti vzdělávání	1 400,00	3 061,10	0,00	0,00
		006171 - Činnost místní správy	3 500,00	5 711,50	1 229,18	21,52
MHMP - SML	0010876	<b>EU-Komplexní program rozvoje Praha</b>	<b>103 621,00</b>	<b>138 958,30</b>	<b>247,37</b>	<b>0,18</b>
		003299 - Ostatní záležitosti vzdělávání	103 021,00	137 783,20	0,00	0,00
		006171 - Činnost místní správy	600,00	1 175,10	247,37	21,05
MHMP - SML	0096101	<b>SML - 04 - školské akce, sem., konfer.</b>	<b>1 300,00</b>	<b>226,00</b>	<b>0,00</b>	<b>0,00</b>
		003299 - Ostatní záležitosti vzdělávání	1 300,00	226,00	0,00	0,00
MHMP - SML	0096102	<b>SML - 04 - Schola Pragensis</b>	<b>8 500,00</b>	<b>9 854,80</b>	<b>20,00</b>	<b>0,20</b>
		003299 - Ostatní záležitosti vzdělávání	8 500,00	9 854,80	20,00	0,20
MHMP - SML	0096103	<b>SML - 04 - koncepce školství</b>	<b>14 947,00</b>	<b>6 867,70</b>	<b>1 542,37</b>	<b>22,46</b>
		003299 - Ostatní záležitosti vzdělávání	14 947,00	6 867,70	1 542,37	22,46
MHMP - SML	0096104	<b>SML - 04 - právní služby a por. činnost</b>	<b>1 300,00</b>	<b>1 507,70</b>	<b>568,64</b>	<b>37,72</b>
		003299 - Ostatní záležitosti vzdělávání	1 300,00	1 507,70	568,64	37,72
MHMP - SML	0096105	<b>SML - 04 - studie, posudky, pasporty</b>	<b>645,30</b>	<b>645,30</b>	<b>255,97</b>	<b>39,67</b>
		003299 - Ostatní záležitosti vzdělávání	645,30	645,30	255,97	39,67
MHMP - SML	0096106	<b>SML - 04 - plán podpory učňov. školství</b>	<b>25 500,00</b>	<b>28 729,10</b>	<b>992,37</b>	<b>3,45</b>
		003299 - Ostatní záležitosti vzdělávání	25 500,00	28 729,10	992,37	3,45
MHMP - SML	0096107	<b>SML - 04 - souhr. pojíš. škol a škol. zař.</b>	<b>12 694,30</b>	<b>14 882,20</b>	<b>1 918,48</b>	<b>12,89</b>
		003299 - Ostatní záležitosti vzdělávání	12 694,30	14 882,20	1 918,48	12,89
MHMP - SML	0096108	<b>SML - 04 - podpora výuky ČJ jako ciz. jazyka pro Z</b>	<b>660,00</b>	<b>4,10</b>	<b>0,00</b>	<b>0,00</b>
		003299 - Ostatní záležitosti vzdělávání	660,00	4,10	0,00	0,00
MHMP - SML	0096109	<b>SML - 04 - granty podpora vzdělávání</b>	<b>24 000,00</b>	<b>4 727,40</b>	<b>4 637,90</b>	<b>98,11</b>
		003299 - Ostatní záležitosti vzdělávání	24 000,00	4 727,40	4 637,90	98,11

MHMP - SML	0096110	SML - 04 - opravy a údrž. škol a šk. zař.	48 000,00	0,00	0,00	***
		003299 - Ostatní záležitosti vzdělávání	48 000,00	0,00	0,00	***
MHMP - SML	0096111	SML - 04 - NF Cesta ke vzdělání	1 850,00	1 850,00	0,00	0,00
		003299 - Ostatní záležitosti vzdělávání	1 850,00	1 850,00	0,00	0,00
MHMP - SML	0096112	SML - 04 - partner.školství a mládež	0,00	2 336,00	240,00	10,27
		003299 - Ostatní záležitosti vzdělávání	0,00	2 336,00	240,00	10,27
MHMP - SML	0096113	SML - 04 - individuální dotace-volný čas	0,00	30,80	0,00	0,00
		003421 - Využití volného času dětí a mládeže	0,00	30,80	0,00	0,00
MHMP - SML	0096116	SML - 04 - příprava nových projektů	10 600,00	30 063,80	1 745,08	5,80
		003299 - Ostatní záležitosti vzdělávání	10 600,00	30 063,80	1 745,08	5,80
MHMP - SML	0096119	SML - 04 - podpora pracovníků ve stravování	100 000,00	308,30	0,00	0,00
		003299 - Ostatní záležitosti vzdělávání	100 000,00	308,30	0,00	0,00
MHMP - SML	0096120	SML - 04 - rezerva kapitoly	81 500,00	0,00	0,00	***
		003419 - Ostatní tělovýchovná činnost	81 500,00	0,00	0,00	***
MHMP - SML	0096121	SML - 04 - oprava kluboven na území hl. m. Prahy	2 000,00	832,50	0,00	0,00
		003421 - Využití volného času dětí a mládeže	2 000,00	832,50	0,00	0,00
MHMP - SML	0096122	SML - 04 - volnočasové aktivity DDM	16 000,00	812,40	0,00	0,00
		003421 - Využití volného času dětí a mládeže	16 000,00	812,40	0,00	0,00
MHMP - SML	0096123	SML - 04 - granty využ. vol. času DM	35 000,00	35 663,10	26 365,40	73,93
		003421 - Využití volného času dětí a mládeže	35 000,00	35 663,10	26 365,40	73,93
MHMP - SML	0096124	SML - 04 - rozvoj sportovní infrastruktury	15 000,00	18 861,90	14 673,62	77,80
		003419 - Ostatní tělovýchovná činnost	15 000,00	18 861,90	14 673,62	77,80
MHMP - SML	0096125	SML - 04 - granty tělovýchova a sport	333 600,00	318 872,20	99 955,00	31,35
		003419 - Ostatní tělovýchovná činnost	333 600,00	318 872,20	99 955,00	31,35
MHMP - SML	0096127	SML - 04 - partner. tělovýchova a sport	0,00	14 429,00	14 279,00	98,96
		003419 - Ostatní tělovýchovná činnost	0,00	14 429,00	14 279,00	98,96
MHMP - SML	0096128	SML - 04 - partner. volný čas	0,00	2 390,00	1 310,00	54,81
		003421 - Využití volného času dětí a mládeže	0,00	2 390,00	1 310,00	54,81
MHMP - SML	2460954	DD - Lab / Dětská dopravní laboratoř	400,00	6 002,00	0,00	0,00
		003421 - Využití volného času dětí a mládeže	320,00	5 922,00	0,00	0,00
		006171 - Činnost místní správy	80,00	80,00	0,00	0,00
1.MŠ ČENTICKÁ 2222	0091652	ROZ - 04 - příspěvkové organizace MČ	3 776,00	4 370,90	3 025,51	69,22
		003111 - Předškolní zařízení	3 776,00	4 370,90	3 025,51	69,22
AKADEMIE ŘEMESEL	0091651	ROZ - 04 - příspěvkové organizace HMP	69 770,00	118 206,70	68 704,63	58,12
		003123 - Střední odborná učiliště a učiliště	69 770,00	118 206,70	68 704,63	58,12
AKADEMIE ŘEMESEL	2370323	Řešení inkluze žáků s odlišným mateřským jazykem n	0,00	528,40	0,00	0,00
		003123 - Střední odborná učiliště a učiliště	0,00	528,40	0,00	0,00
AKADEMIE ŘEMESEL	2540897	Modernizace výuky automobilních oborů s ohledem na	0,00	142,00	0,00	0,00
		003123 - Střední odborná učiliště a učiliště	0,00	142,00	0,00	0,00
DD KLÁNOVICE P9	0091651	ROZ - 04 - příspěvkové organizace HMP	28 634,00	37 668,20	22 977,35	61,00
		003133 - Dětské domovy	28 634,00	37 668,20	22 977,35	61,00
DD NÁRODNÍCH HRD	0091651	ROZ - 04 - příspěvkové organizace HMP	35 065,00	46 662,20	28 848,85	61,82
		003133 - Dětské domovy	35 065,00	46 662,20	28 848,85	61,82
DDM HMP KARLÍN P	0010912	EU-Efektivní prostředky propojování vzdělávání, DD	0,00	2 900,00	2 900,00	100,00
		003421 - Využití volného času dětí a mládeže	0,00	2 900,00	2 900,00	100,00
DDM HMP KARLÍN P	0091651	ROZ - 04 - příspěvkové organizace HMP	61 084,00	81 085,20	48 008,56	59,21
		003144 - Školy v přírodě	10 418,00	11 271,00	6 156,00	54,62
		003421 - Využití volného času dětí a mládeže	50 666,00	69 814,20	41 852,56	59,95
DDM JIŽNÍ MĚSTO P	0091651	ROZ - 04 - příspěvkové organizace HMP	11 268,00	15 267,00	9 837,03	64,43
		003421 - Využití volného času dětí a mládeže	11 268,00	15 267,00	9 837,03	64,43



DDM MODŘANY	0091651	ROZ - 04 - příspěvkové organizace HMP	15 511,00	19 280,60	12 372,38	64,17
		003421 - Využití volného času dětí a mládeže	15 511,00	19 280,60	12 372,38	64,17
DDM MĚŠICKÁ P9	0091651	ROZ - 04 - příspěvkové organizace HMP	12 203,00	15 528,50	9 656,57	62,19
		003421 - Využití volného času dětí a mládeže	12 203,00	15 528,50	9 656,57	62,19
DDM POD STRAŠNIC	0091651	ROZ - 04 - příspěvkové organizace HMP	19 002,00	29 167,40	18 872,74	64,70
		003421 - Využití volného času dětí a mládeže	19 002,00	29 167,40	18 872,74	64,70
DDM PŘEMYŠLENSK	0091651	ROZ - 04 - příspěvkové organizace HMP	11 523,00	15 213,70	9 968,27	65,52
		003421 - Využití volného času dětí a mládeže	11 523,00	15 213,70	9 968,27	65,52
DDM RATIBOŘICKÁ	0091652	ROZ - 04 - příspěvkové organizace MČ	6 599,00	6 972,40	4 673,55	67,03
		003421 - Využití volného času dětí a mládeže	6 599,00	6 972,40	4 673,55	67,03
DDM SLEZSKÁ P2	0091651	ROZ - 04 - příspěvkové organizace HMP	15 436,00	20 752,30	13 584,43	65,46
		003421 - Využití volného času dětí a mládeže	15 436,00	20 752,30	13 584,43	65,46
DDM STODŮLKY P1	0091652	ROZ - 04 - příspěvkové organizace MČ	8 262,00	10 714,30	7 176,83	66,98
		003421 - Využití volného času dětí a mládeže	8 262,00	10 714,30	7 176,83	66,98
DDM SUCHDOL P6	0010987	EU-šablony II DDM Suchdol	0,00	660,10	660,07	100,00
		003421 - Využití volného času dětí a mládeže	0,00	660,10	660,07	100,00
DDM SUCHDOL P6	0091651	ROZ - 04 - příspěvkové organizace HMP	5 833,00	7 103,80	4 366,18	61,46
		003421 - Využití volného času dětí a mládeže	5 833,00	7 103,80	4 366,18	61,46
DDM U BOROVIČEK	0091651	ROZ - 04 - příspěvkové organizace HMP	11 207,00	16 810,40	11 171,90	66,46
		003421 - Využití volného času dětí a mládeže	11 207,00	16 810,40	11 171,90	66,46
DDM ULITA, NA BALK	0091651	ROZ - 04 - příspěvkové organizace HMP	11 983,00	19 015,40	12 924,11	67,97
		003421 - Využití volného času dětí a mládeže	11 983,00	19 015,40	12 924,11	67,97
DDM ULITA, NA BALK	2370333	Vzdělávací a volnočasové aktivity pro děti s odliš	0,00	1 846,60	1 846,37	99,99
		003421 - Využití volného času dětí a mládeže	0,00	1 846,60	1 846,37	99,99
DDM ŠIMÁČKOVA P7	0091651	ROZ - 04 - příspěvkové organizace HMP	12 963,00	18 510,40	11 563,34	62,47
		003421 - Využití volného času dětí a mládeže	12 963,00	18 510,40	11 563,34	62,47
DDM ŠTEFÁNIKOVA	0091651	ROZ - 04 - příspěvkové organizace HMP	10 227,00	15 396,00	9 772,90	63,48
		003421 - Využití volného času dětí a mládeže	10 227,00	15 396,00	9 772,90	63,48
DM A ŠJ LOVOSICKÁ	0091651	ROZ - 04 - příspěvkové organizace HMP	32 943,00	39 829,40	24 441,93	61,37
		003147 - Domovy mládeže	32 943,00	39 829,40	24 441,93	61,37
DM NEKLANOVA P2	0091651	ROZ - 04 - příspěvkové organizace HMP	17 572,00	21 414,40	12 986,86	60,65
		003147 - Domovy mládeže	17 572,00	21 414,40	12 986,86	60,65
DM STUDENTSKÁ P6	0091651	ROZ - 04 - příspěvkové organizace HMP	17 466,00	22 601,70	13 795,06	61,04
		003147 - Domovy mládeže	17 466,00	22 601,70	13 795,06	61,04
FZUŠ HAMU V PRAZE	0091651	ROZ - 04 - příspěvkové organizace HMP	16 490,00	22 959,60	14 614,95	63,66
		003231 - Základní umělecké školy	16 490,00	22 959,60	14 614,95	63,66
FZŠ CHODOVICKÁ P	0091652	ROZ - 04 - příspěvkové organizace MČ	27 800,00	30 030,80	20 269,37	67,50
		003113 - Základní školy	27 800,00	30 030,80	20 269,37	67,50
FZŠ DRTINOVA	0091652	ROZ - 04 - příspěvkové organizace MČ	29 155,00	34 241,10	23 083,13	67,41
		003113 - Základní školy	29 155,00	34 241,10	23 083,13	67,41
FZŠ a MŠ V REMÍZKU	0091652	ROZ - 04 - příspěvkové organizace MČ	58 880,00	68 646,20	46 450,75	67,67
		003113 - Základní školy	58 880,00	68 646,20	46 450,75	67,67
FZŠ prof.O.Chlupa P6	0091652	ROZ - 04 - příspěvkové organizace MČ	42 575,00	51 138,10	34 489,65	67,44
		003113 - Základní školy	42 575,00	51 138,10	34 489,65	67,44
GYM A SOŠ PRO ZP	0091651	ROZ - 04 - příspěvkové organizace HMP	18 472,00	21 822,20	13 573,77	62,20
		003124 - Speciální střední školy	18 472,00	21 822,20	13 573,77	62,20
GYM,SOŠ,ZŠ a MŠ SF	0091651	ROZ - 04 - příspěvkové organizace HMP	45 703,00	54 480,20	37 969,02	69,69
		003124 - Speciální střední školy	45 703,00	54 480,20	37 969,02	69,69
GYM. AK. ŠTĚPÁNSK	0091651	ROZ - 04 - příspěvkové organizace HMP	33 011,00	40 722,20	26 342,35	64,69
		003121 - Gymnázia	33 011,00	40 722,20	26 342,35	64,69

GYM. ARABSKÁ P6	0091651	ROZ - 04 - příspěvkové organizace HMP	43 485,00	53 565,90	33 572,10	62,67
		003121 - Gymnázia	43 485,00	53 565,90	33 572,10	62,67
GYM. ARABSKÁ P6	2450857	Náš společný svět	0,00	497,20	0,00	0,00
		003121 - Gymnázia	0,00	497,20	0,00	0,00
GYM. BOTIČSKÁ P2	0091651	ROZ - 04 - příspěvkové organizace HMP	25 999,00	32 348,30	20 476,20	63,30
		003121 - Gymnázia	25 999,00	32 348,30	20 476,20	63,30
GYM. BOTIČSKÁ P2	2541045	Zkvalitnění výuky matematiky a cizích jazyků na Gy	0,00	1 377,90	0,00	0,00
		003121 - Gymnázia	0,00	1 377,90	0,00	0,00
GYM. BUDĚJOVICKÁ	0091651	ROZ - 04 - příspěvkové organizace HMP	47 303,00	56 507,50	35 244,41	62,37
		003121 - Gymnázia	47 303,00	56 507,50	35 244,41	62,37
GYM. CH. D. ZBOROV	0010869	EU-Šablony GYM Christiana Dopplera	0,00	507,70	507,69	100,00
		003121 - Gymnázia	0,00	507,70	507,69	100,00
GYM. CH. D. ZBOROV	0091651	ROZ - 04 - příspěvkové organizace HMP	34 517,00	41 070,30	26 062,79	63,46
		003121 - Gymnázia	34 517,00	41 070,30	26 062,79	63,46
GYM. CHODOVICKÁ	0091651	ROZ - 04 - příspěvkové organizace HMP	31 232,00	39 589,10	25 213,70	63,69
		003121 - Gymnázia	31 232,00	39 589,10	25 213,70	63,69
GYM. J.G.JARCOVSK	0091651	ROZ - 04 - příspěvkové organizace HMP	27 366,00	33 521,40	20 813,84	62,09
		003121 - Gymnázia	27 366,00	33 521,40	20 813,84	62,09
GYM. J.H. MEZI ŠKOL	0091651	ROZ - 04 - příspěvkové organizace HMP	49 207,00	58 760,40	36 553,92	62,21
		003121 - Gymnázia	49 207,00	58 760,40	36 553,92	62,21
GYM. J.H. MEZI ŠKOL	2451276	Společně si rozumíme GJH	0,00	660,80	0,00	0,00
		003121 - Gymnázia	0,00	660,80	0,00	0,00
GYM. J.KEPLERA P6	0091651	ROZ - 04 - příspěvkové organizace HMP	38 305,00	46 733,10	29 299,54	62,70
		003121 - Gymnázia	38 305,00	46 733,10	29 299,54	62,70
GYM. J.NERUDY HEL	0091651	ROZ - 04 - příspěvkové organizace HMP	39 913,00	49 967,20	31 162,43	62,37
		003121 - Gymnázia	39 913,00	49 967,20	31 162,43	62,37
GYM. LITOMĚŘICKÁ	0010842	EU-Šablony Gym. Litoměřická	0,00	219,70	219,65	99,98
		003121 - Gymnázia	0,00	219,70	219,65	99,98
GYM. LITOMĚŘICKÁ	0091651	ROZ - 04 - příspěvkové organizace HMP	40 998,00	50 472,50	31 742,05	62,89
		003121 - Gymnázia	40 998,00	50 472,50	31 742,05	62,89
GYM. LITOMĚŘICKÁ	2451271	Společně si rozumíme GL	0,00	170,60	0,00	0,00
		003121 - Gymnázia	0,00	170,60	0,00	0,00
GYM. MILADY HORÁ	0091651	ROZ - 04 - příspěvkové organizace HMP	11 124,00	14 805,40	9 220,42	62,28
		003121 - Gymnázia	11 124,00	14 805,40	9 220,42	62,28
GYM. NA PRAŽAČCE	0091651	ROZ - 04 - příspěvkové organizace HMP	33 818,00	41 048,10	25 718,07	62,65
		003121 - Gymnázia	33 818,00	41 048,10	25 718,07	62,65
GYM. NA PRAŽAČCE	2541071	Modernizace zařízení a vybavení učeben Gymnázia na	0,00	77,60	0,00	0,00
		003121 - Gymnázia	0,00	77,60	0,00	0,00
GYM. NA VÍTĚZNÉ PL	0091651	ROZ - 04 - příspěvkové organizace HMP	44 676,00	53 003,30	33 209,10	62,65
		003121 - Gymnázia	44 676,00	53 003,30	33 209,10	62,65
GYM. NA VÍTĚZNÉ PL	2451229	Společně si rozumíme GNVP	0,00	706,20	706,18	100,00
		003121 - Gymnázia	0,00	706,20	706,18	100,00
GYM. NAD ALEJÍ P6	0091651	ROZ - 04 - příspěvkové organizace HMP	41 329,00	50 000,00	31 154,39	62,31
		003121 - Gymnázia	41 329,00	50 000,00	31 154,39	62,31
GYM. NAD KAVALÍRK	0091651	ROZ - 04 - příspěvkové organizace HMP	35 085,00	41 804,70	25 968,18	62,12
		003121 - Gymnázia	35 085,00	41 804,70	25 968,18	62,12
GYM. NAD ŠTOLOU	0091651	ROZ - 04 - příspěvkové organizace HMP	57 996,00	70 392,10	44 549,15	63,29
		003121 - Gymnázia	57 996,00	70 392,10	44 549,15	63,29
GYM. NAD ŠTOLOU	2541046	Modernizace zařízení a vybavení učeben Gymnázia Na	0,00	900,00	359,46	39,94
		003121 - Gymnázia	0,00	900,00	359,46	39,94

GYM. O.PAVLA, LOUC	0091651	ROZ - 04 - příspěvkové organizace HMP	19 882,00	25 089,50	15 832,90	63,11
		003121 - Gymnázia	19 882,00	25 089,50	15 832,90	63,11
GYM. OHRADNÍ P4	0091651	ROZ - 04 - příspěvkové organizace HMP	28 540,00	35 877,60	22 375,60	62,37
		003121 - Gymnázia	28 540,00	35 877,60	22 375,60	62,37
GYM. OMSKÁ P10	0091651	ROZ - 04 - příspěvkové organizace HMP	37 069,00	43 986,80	27 446,03	62,40
		003121 - Gymnázia	37 069,00	43 986,80	27 446,03	62,40
GYM. OPATOV P4	0091651	ROZ - 04 - příspěvkové organizace HMP	41 909,00	50 429,60	31 542,61	62,55
		003121 - Gymnázia	41 909,00	50 429,60	31 542,61	62,55
GYM. PERNEROVA F	0091651	ROZ - 04 - příspěvkové organizace HMP	22 578,00	28 321,90	17 906,95	63,23
		003121 - Gymnázia	22 578,00	28 321,90	17 906,95	63,23
GYM. POSTUPICKÁ	0091651	ROZ - 04 - příspěvkové organizace HMP	40 451,00	47 671,00	29 823,54	62,56
		003121 - Gymnázia	40 451,00	47 671,00	29 823,54	62,56
GYM. PROF.J.PATOC	0091651	ROZ - 04 - příspěvkové organizace HMP	34 277,00	43 728,00	27 676,99	63,29
		003121 - Gymnázia	34 277,00	43 728,00	27 676,99	63,29
GYM. PROF.J.PATOC	2540901	Modernizace jazykového vzdělávání na Gymnáziu prof	0,00	78,60	0,00	0,00
		003121 - Gymnázia	0,00	78,60	0,00	0,00
GYM. PÍSNICKÁ P4	0091651	ROZ - 04 - příspěvkové organizace HMP	21 775,00	26 105,30	16 428,69	62,93
		003121 - Gymnázia	21 775,00	26 105,30	16 428,69	62,93
GYM. PŘÍPOTOČNÍ F	0091651	ROZ - 04 - příspěvkové organizace HMP	29 299,00	41 734,90	28 042,04	67,19
		003121 - Gymnázia	29 299,00	41 734,90	28 042,04	67,19
GYM. SLADKOVSKÉH	0091651	ROZ - 04 - příspěvkové organizace HMP	28 638,00	34 450,00	21 576,48	62,63
		003121 - Gymnázia	28 638,00	34 450,00	21 576,48	62,63
GYM. ŠPITÁLSKÁ P9	0091651	ROZ - 04 - příspěvkové organizace HMP	28 244,00	34 024,40	21 096,75	62,00
		003121 - Gymnázia	28 244,00	34 024,40	21 096,75	62,00
GYM. ČAKOVICE P9	0091651	ROZ - 04 - příspěvkové organizace HMP	18 751,00	22 263,50	14 098,09	63,32
		003121 - Gymnázia	18 751,00	22 263,50	14 098,09	63,32
GYM. ČESKOLIPSKÁ	0091651	ROZ - 04 - příspěvkové organizace HMP	40 205,00	49 417,10	30 934,42	62,60
		003121 - Gymnázia	40 205,00	49 417,10	30 934,42	62,60
GYM. ÚSTAVNÍ P8	0091651	ROZ - 04 - příspěvkové organizace HMP	42 029,00	51 663,90	32 490,91	62,89
		003121 - Gymnázia	42 029,00	51 663,90	32 490,91	62,89
GYM.MALOSTRANSK	0091651	ROZ - 04 - příspěvkové organizace HMP	29 671,00	35 004,60	21 791,59	62,25
		003121 - Gymnázia	29 671,00	35 004,60	21 791,59	62,25
GYM.U LIBEŇSKÉHO	0010747	EU-Šablony Gymnázium, Praha 8, U Libeňského zámku	0,00	1,00	0,00	0,00
		006402 - Finanční vypořádání minulých let	0,00	1,00	0,00	0,00
GYM.U LIBEŇSKÉHO	0010747	EU-Šablony Gymnázium, Praha 8, U Libeňského zámku	0,00	0,00	0,94	***
		006402 - Finanční vypořádání minulých let	0,00	0,00	0,94	***
GYM.U LIBEŇSKÉHO	0091651	ROZ - 04 - příspěvkové organizace HMP	25 193,00	31 428,50	20 077,83	63,88
		003121 - Gymnázia	25 193,00	31 428,50	20 077,83	63,88
GYM.U LIBEŇSKÉHO	2541019	Modernizace učebny a laboratoře biologie	0,00	962,80	0,00	0,00
		003121 - Gymnázia	0,00	962,80	0,00	0,00
GYMNÁZIUM A HUDE	0010988	EU-Šablony Gym. a Hud. škola	0,00	1 324,50	0,00	0,00
		003121 - Gymnázia	0,00	1 324,50	0,00	0,00
GYMNÁZIUM A HUDE	0091651	ROZ - 04 - příspěvkové organizace HMP	85 343,00	101 454,00	59 810,85	58,95
		003121 - Gymnázia	85 343,00	101 454,00	59 810,85	58,95
GYMNÁZIUM NA ZAT	0091651	ROZ - 04 - příspěvkové organizace HMP	34 165,00	41 249,90	25 849,32	62,67
		003121 - Gymnázia	34 165,00	41 249,90	25 849,32	62,67
GYMNÁZIUM NA ZAT	2370338	Předsudkům stop	0,00	1 491,60	0,00	0,00
		003121 - Gymnázia	0,00	1 491,60	0,00	0,00
GYMNÁZIUM NA ZAT	2451272	Spojme síly	0,00	606,80	0,00	0,00
		003121 - Gymnázia	0,00	606,80	0,00	0,00

GYMNÁZIUM VODĚŘ	0091651	ROZ - 04 - příspěvkové organizace HMP	45 090,00	54 736,70	34 266,74	62,60
		003121 - Gymnázia	45 090,00	54 736,70	34 266,74	62,60
HOBBY CENTRUM 4	0010985	EU-Šablony II DDM Praha 4, Hobby centrum	0,00	1 523,20	1 523,19	100,00
		003421 - Využití volného času dětí a mládeže	0,00	1 523,20	1 523,19	100,00
HOBBY CENTRUM 4	0091651	ROZ - 04 - příspěvkové organizace HMP	26 689,00	33 717,40	21 042,13	62,41
		003144 - Školy v přírodě	2 731,00	3 411,00	1 989,00	58,31
		003421 - Využití volného času dětí a mládeže	23 958,00	30 306,40	19 053,13	62,87
HOTELOVÁ ŠKOLA F	0091651	ROZ - 04 - příspěvkové organizace HMP	38 727,00	40 822,00	25 421,87	62,27
		003122 - Střední odborné školy	38 727,00	40 822,00	25 421,87	62,27
HOTELOVÁ ŠKOLA V	0091651	ROZ - 04 - příspěvkové organizace HMP	41 040,00	46 374,10	28 778,71	62,06
		003122 - Střední odborné školy	41 040,00	46 374,10	28 778,71	62,06
HOTELOVÁ ŠKOLA V	2360448	Zkvalitnění jazykového vzdělávání na HŠ Vršovická	0,00	45,00	0,00	0,00
		003122 - Střední odborné školy	0,00	45,00	0,00	0,00
HOTELOVÁ ŠKOLA V	2450645	Podpora inkluze na Hotelové škole Praha 10 Vršovic	0,00	459,20	459,18	100,00
		003122 - Střední odborné školy	0,00	459,20	459,18	100,00
JAZYKOVÁ ŠKOLA H	0091651	ROZ - 04 - příspěvkové organizace HMP	936,00	6 248,40	5 736,38	91,81
		003232 - Jazykové školy s právem jazykové státní zkoušky	936,00	6 248,40	5 736,38	91,81
JEDLIČKŮV ÚSTAV, H	0091651	ROZ - 04 - příspěvkové organizace HMP	47 389,00	65 174,50	41 290,82	63,35
		003114 - Speciální základní školy	47 389,00	65 174,50	41 290,82	63,35
KARLÍNSKÁ OA a VO	0091651	ROZ - 04 - příspěvkové organizace HMP	36 253,00	42 215,80	26 477,26	62,72
		003122 - Střední odborné školy	36 253,00	42 215,80	26 477,26	62,72
KONZERVATOŘ DUN	0091651	ROZ - 04 - příspěvkové organizace HMP	19 291,00	23 470,00	14 838,03	63,22
		003126 - Konzervatoře	19 291,00	23 470,00	14 838,03	63,22
KONZERVATOŘ DUN	2451250	Rozvoj multikulturního vzdělávání na Konzervatoři	0,00	208,20	0,00	0,00
		003126 - Konzervatoře	0,00	208,20	0,00	0,00
KONZERVATOŘ NA F	0091651	ROZ - 04 - příspěvkové organizace HMP	124 302,00	154 936,80	99 024,85	63,91
		003126 - Konzervatoře	124 302,00	154 936,80	99 024,85	63,91
KONZERVATOŘ, VOŠ	0091651	ROZ - 04 - příspěvkové organizace HMP	78 597,00	91 883,60	57 447,07	62,52
		003126 - Konzervatoře	78 597,00	91 883,60	57 447,07	62,52
KONZERVATOŘ, VOŠ	2541017	Nákup hudebních nástrojů a vybavení pro multimedii	0,00	248,20	0,00	0,00
		003126 - Konzervatoře	0,00	248,20	0,00	0,00
KRČSKÁ MŠ TAJOVŠ	0091652	ROZ - 04 - příspěvkové organizace MČ	13 959,00	15 516,40	10 446,95	67,33
		003111 - Předškolní zařízení	13 959,00	15 516,40	10 446,95	67,33
MASARYKOVA SŠ CH	0091651	ROZ - 04 - příspěvkové organizace HMP	32 206,00	38 186,00	22 715,88	59,49
		003122 - Střední odborné školy	32 206,00	38 186,00	22 715,88	59,49
MŠ HOROLEZECKÁ	0091652	ROZ - 04 - příspěvkové organizace MČ	8 357,00	10 152,90	6 870,51	67,67
		003111 - Předškolní zařízení	8 357,00	10 152,90	6 870,51	67,67
MŠ 4 PASTELKY SED	0091652	ROZ - 04 - příspěvkové organizace MČ	21 672,00	24 385,00	16 416,88	67,32
		003111 - Předškolní zařízení	21 672,00	24 385,00	16 416,88	67,32
MŠ ALBRECHTICKÁ	0091652	ROZ - 04 - příspěvkové organizace MČ	7 957,00	10 122,70	6 892,82	68,09
		003111 - Předškolní zařízení	7 957,00	10 122,70	6 892,82	68,09
MŠ ALŠOVY SADY	0091652	ROZ - 04 - příspěvkové organizace MČ	6 198,00	7 059,60	4 749,42	67,28
		003111 - Předškolní zařízení	6 198,00	7 059,60	4 749,42	67,28
MŠ ANNY DRABÍKOV	0091652	ROZ - 04 - příspěvkové organizace MČ	13 194,00	13 415,70	9 074,31	67,64
		003111 - Předškolní zařízení	13 194,00	13 415,70	9 074,31	67,64
MŠ ARABSKÁ SE SP	0091652	ROZ - 04 - příspěvkové organizace MČ	8 170,00	11 633,70	7 877,21	67,71
		003111 - Předškolní zařízení	8 170,00	11 633,70	7 877,21	67,71
MŠ BAJKALSKÁ	0091652	ROZ - 04 - příspěvkové organizace MČ	2 973,00	3 731,40	2 512,92	67,35
		003111 - Předškolní zařízení	2 973,00	3 731,40	2 512,92	67,35
MŠ BALKÁN	P30091652	ROZ - 04 - příspěvkové organizace MČ	5 307,00	6 056,70	4 077,12	67,32

		003111 - Předškolní zařízení	5 307,00	6 056,70	4 077,12	67,32
MŠ BENDOVA P17	0091652	ROZ - 04 - příspěvkové organizace MČ	12 808,00	14 509,10	9 765,92	67,31
		003111 - Předškolní zařízení	12 808,00	14 509,10	9 765,92	67,31
MŠ BENEŠOVSKÁ	0091652	ROZ - 04 - příspěvkové organizace MČ	10 825,00	12 925,50	8 783,40	67,95
		003111 - Předškolní zařízení	10 825,00	12 925,50	8 783,40	67,95
MŠ BERANOV DOLNÍ	0091652	ROZ - 04 - příspěvkové organizace MČ	3 565,00	4 117,80	2 773,29	67,35
		003111 - Předškolní zařízení	3 565,00	4 117,80	2 773,29	67,35
MŠ BLATENSKÁ	0091652	ROZ - 04 - příspěvkové organizace MČ	10 285,00	10 979,90	7 419,11	67,57
		003111 - Předškolní zařízení	10 285,00	10 979,90	7 419,11	67,57
MŠ BOJASOVA	0091652	ROZ - 04 - příspěvkové organizace MČ	10 799,00	12 814,50	8 630,39	67,35
		003111 - Předškolní zařízení	10 799,00	12 814,50	8 630,39	67,35
MŠ BOLOŇSKÁ	0091652	ROZ - 04 - příspěvkové organizace MČ	5 787,00	7 482,90	5 028,60	67,20
		003111 - Předškolní zařízení	5 787,00	7 482,90	5 028,60	67,20
MŠ BUBENÍČKOVA	0091652	ROZ - 04 - příspěvkové organizace MČ	6 863,00	8 044,80	5 458,72	67,85
		003111 - Předškolní zařízení	6 863,00	8 044,80	5 458,72	67,85
MŠ BoTa, BOLESLAV	0091652	ROZ - 04 - příspěvkové organizace MČ	14 954,00	17 188,30	11 569,17	67,31
		003111 - Předškolní zařízení	14 954,00	17 188,30	11 569,17	67,31
MŠ BĚHOŮNKOVA 2	0091652	ROZ - 04 - příspěvkové organizace MČ	7 115,00	8 225,60	5 602,95	68,12
		003111 - Předškolní zařízení	7 115,00	8 225,60	5 602,95	68,12
MŠ BĚHOŮNKOVA 23	0091652	ROZ - 04 - příspěvkové organizace MČ	5 307,00	5 704,20	3 854,96	67,58
		003111 - Předškolní zařízení	5 307,00	5 704,20	3 854,96	67,58
MŠ BÍLENECKÉ NÁMĚSTÍ	0091652	ROZ - 04 - příspěvkové organizace MČ	4 215,00	5 153,50	3 473,64	67,40
		003111 - Předškolní zařízení	4 215,00	5 153,50	3 473,64	67,40
MŠ BŘEZINĚVES	0091652	ROZ - 04 - příspěvkové organizace MČ	5 320,00	6 107,00	4 113,69	67,36
		003111 - Předškolní zařízení	5 320,00	6 107,00	4 113,69	67,36
MŠ CHABAŘOVICKÁ	0091652	ROZ - 04 - příspěvkové organizace MČ	10 100,00	10 481,60	7 089,66	67,64
		003111 - Předškolní zařízení	10 100,00	10 481,60	7 089,66	67,64
MŠ CHABERÁČEK	0091652	ROZ - 04 - příspěvkové organizace MČ	3 793,00	4 328,20	2 913,91	67,32
		003111 - Předškolní zařízení	3 793,00	4 328,20	2 913,91	67,32
MŠ CHARLESE DE GAULLE	0091652	ROZ - 04 - příspěvkové organizace MČ	2 813,00	3 328,30	2 280,85	68,53
		003111 - Předškolní zařízení	2 813,00	3 328,30	2 280,85	68,53
MŠ CHLUPOVA 1798	0091652	ROZ - 04 - příspěvkové organizace MČ	5 307,00	6 632,50	4 584,13	69,12
		003111 - Předškolní zařízení	5 307,00	6 632,50	4 584,13	69,12
MŠ CHLUPOVA 1799	0091652	ROZ - 04 - příspěvkové organizace MČ	5 483,00	6 262,20	4 214,20	67,30
		003111 - Předškolní zařízení	5 483,00	6 262,20	4 214,20	67,30
MŠ CHMELOVÁ	0091652	ROZ - 04 - příspěvkové organizace MČ	13 885,00	15 939,90	10 735,14	67,35
		003111 - Předškolní zařízení	13 885,00	15 939,90	10 735,14	67,35
MŠ CHODOVICKÁ P2	0091652	ROZ - 04 - příspěvkové organizace MČ	18 693,00	22 516,90	15 348,52	68,16
		003111 - Předškolní zařízení	18 693,00	22 516,90	15 348,52	68,16
MŠ CHVALETICKÁ	0091652	ROZ - 04 - příspěvkové organizace MČ	8 820,00	10 028,30	6 784,41	67,65
		003111 - Předškolní zařízení	8 820,00	10 028,30	6 784,41	67,65
MŠ DOLNÍ MĚCHOLUZE	0091652	ROZ - 04 - příspěvkové organizace MČ	7 257,00	8 175,10	5 679,51	69,47
		003111 - Předškolní zařízení	7 257,00	8 175,10	5 679,51	69,47
MŠ DUHA DOL. POČKA	0091652	ROZ - 04 - příspěvkové organizace MČ	7 036,00	7 816,10	5 259,25	67,29
		003111 - Předškolní zařízení	7 036,00	7 816,10	5 259,25	67,29
MŠ DVOULETKY	0091652	ROZ - 04 - příspěvkové organizace MČ	5 739,00	6 649,90	4 474,39	67,29
		003111 - Předškolní zařízení	5 739,00	6 649,90	4 474,39	67,29
MŠ FILLOVA P4	0091652	ROZ - 04 - příspěvkové organizace MČ	5 497,00	6 650,60	4 519,71	67,96
		003111 - Předškolní zařízení	5 497,00	6 650,60	4 519,71	67,96
MŠ FORMANSKÁ ÚJEZD	0091652	ROZ - 04 - příspěvkové organizace MČ	6 221,00	8 609,30	5 836,40	67,79

		003111 - Předškolní zařízení	6 221,00	8 609,30	5 836,40	67,79
MŠ GAGARINOVA SU	0091652	ROZ - 04 - příspěvkové organizace MČ	<b>8 672,00</b>	<b>11 347,20</b>	<b>7 631,59</b>	<b>67,26</b>
		003111 - Předškolní zařízení	8 672,00	11 347,20	7 631,59	67,26
MŠ GENERÁLA JANC	0091652	ROZ - 04 - příspěvkové organizace MČ	<b>5 883,00</b>	<b>6 911,90</b>	<b>4 650,59</b>	<b>67,28</b>
		003111 - Předškolní zařízení	5 883,00	6 911,90	4 650,59	67,28
MŠ HELLICHOVA	0091652	ROZ - 04 - příspěvkové organizace MČ	<b>5 658,00</b>	<b>6 185,70</b>	<b>4 204,92</b>	<b>67,98</b>
		003111 - Předškolní zařízení	5 658,00	6 185,70	4 204,92	67,98
MŠ HERČIKOVA 2190	0091652	ROZ - 04 - příspěvkové organizace MČ	<b>5 679,00</b>	<b>6 542,70</b>	<b>4 403,46</b>	<b>67,30</b>
		003111 - Předškolní zařízení	5 679,00	6 542,70	4 403,46	67,30
MŠ HLUBOČEPSKÁ 9	0091652	ROZ - 04 - příspěvkové organizace MČ	<b>4 537,00</b>	<b>5 177,10</b>	<b>3 481,64</b>	<b>67,25</b>
		003111 - Předškolní zařízení	4 537,00	5 177,10	3 481,64	67,25
MŠ HORÁKOVA 2064	0091652	ROZ - 04 - příspěvkové organizace MČ	<b>6 170,00</b>	<b>6 825,00</b>	<b>4 592,73</b>	<b>67,29</b>
		003111 - Předškolní zařízení	6 170,00	6 825,00	4 592,73	67,29
MŠ HOSTAVICE P	0091652	ROZ - 04 - příspěvkové organizace MČ	<b>5 881,00</b>	<b>7 637,60</b>	<b>5 134,63</b>	<b>67,23</b>
		003111 - Předškolní zařízení	5 881,00	7 637,60	5 134,63	67,23
MŠ HOSTINSKÉHO 14	0091652	ROZ - 04 - příspěvkové organizace MČ	<b>5 543,00</b>	<b>6 471,70</b>	<b>4 400,94</b>	<b>68,00</b>
		003111 - Předškolní zařízení	5 543,00	6 471,70	4 400,94	68,00
MŠ HRABÁKOVA 200	0091652	ROZ - 04 - příspěvkové organizace MČ	<b>5 739,00</b>	<b>6 938,10</b>	<b>4 748,72</b>	<b>68,44</b>
		003111 - Předškolní zařízení	5 739,00	6 938,10	4 748,72	68,44
MŠ HRONCOVA 1882	0091652	ROZ - 04 - příspěvkové organizace MČ	<b>11 784,00</b>	<b>11 968,80</b>	<b>8 094,01</b>	<b>67,63</b>
		003111 - Předškolní zařízení	11 784,00	11 968,80	8 094,01	67,63
MŠ HUSNÍKOVA 2075	0091652	ROZ - 04 - příspěvkové organizace MČ	<b>3 621,00</b>	<b>4 992,60</b>	<b>3 360,75</b>	<b>67,31</b>
		003111 - Předškolní zařízení	3 621,00	4 992,60	3 360,75	67,31
MŠ HUSNÍKOVA 2076	0091652	ROZ - 04 - příspěvkové organizace MČ	<b>6 733,00</b>	<b>7 868,50</b>	<b>5 412,18</b>	<b>68,78</b>
		003111 - Předškolní zařízení	6 733,00	7 868,50	5 412,18	68,78
MŠ HVĚZDIČKA P	0091652	ROZ - 04 - příspěvkové organizace MČ	<b>6 090,00</b>	<b>6 381,50</b>	<b>4 301,41</b>	<b>67,40</b>
		003111 - Předškolní zařízení	6 090,00	6 381,50	4 301,41	67,40
MŠ HŘIBSKÁ P	0091652	ROZ - 04 - příspěvkové organizace MČ	<b>5 307,00</b>	<b>6 151,90</b>	<b>4 141,70</b>	<b>67,32</b>
		003111 - Předškolní zařízení	5 307,00	6 151,90	4 141,70	67,32
MŠ JAHŮDKA P	0091652	ROZ - 04 - příspěvkové organizace MČ	<b>6 262,00</b>	<b>7 680,50</b>	<b>5 213,03</b>	<b>67,87</b>
		003111 - Předškolní zařízení	6 262,00	7 680,50	5 213,03	67,87
MŠ JAKOBIHO PETR	0091652	ROZ - 04 - příspěvkové organizace MČ	<b>8 304,00</b>	<b>9 649,90</b>	<b>6 496,56</b>	<b>67,32</b>
		003111 - Předškolní zařízení	8 304,00	9 649,90	6 496,56	67,32
MŠ JANOUCHOVA	0091652	ROZ - 04 - příspěvkové organizace MČ	<b>17 409,00</b>	<b>19 880,10</b>	<b>13 376,36</b>	<b>67,29</b>
		003111 - Předškolní zařízení	17 409,00	19 880,10	13 376,36	67,29
MŠ JANSKÉHO 2187	0091652	ROZ - 04 - příspěvkové organizace MČ	<b>5 635,00</b>	<b>6 326,00</b>	<b>4 257,70</b>	<b>67,30</b>
		003111 - Předškolní zařízení	5 635,00	6 326,00	4 257,70	67,30
MŠ JANSKÉHO 2188	0091652	ROZ - 04 - příspěvkové organizace MČ	<b>5 497,00</b>	<b>6 107,00</b>	<b>4 109,30</b>	<b>67,29</b>
		003111 - Předškolní zařízení	5 497,00	6 107,00	4 109,30	67,29
MŠ JAŽLOVICKÁ	0091652	ROZ - 04 - příspěvkové organizace MČ	<b>5 864,00</b>	<b>6 733,30</b>	<b>4 539,98</b>	<b>67,43</b>
		003111 - Předškolní zařízení	5 864,00	6 733,30	4 539,98	67,43
MŠ JESENIOVA 204	0091652	ROZ - 04 - příspěvkové organizace MČ	<b>6 336,00</b>	<b>7 196,00</b>	<b>4 842,99</b>	<b>67,30</b>
		003111 - Předškolní zařízení	6 336,00	7 196,00	4 842,99	67,30
MŠ JESENIOVA 4,6	0091652	ROZ - 04 - příspěvkové organizace MČ	<b>8 631,00</b>	<b>10 100,20</b>	<b>6 792,75</b>	<b>67,25</b>
		003111 - Předškolní zařízení	8 631,00	10 100,20	6 792,75	67,25
MŠ JESENIOVA 98	0091652	ROZ - 04 - příspěvkové organizace MČ	<b>5 307,00</b>	<b>6 056,70</b>	<b>4 073,74</b>	<b>67,26</b>
		003111 - Předškolní zařízení	5 307,00	6 056,70	4 073,74	67,26
MŠ JIŘNÍ P4	0091652	ROZ - 04 - příspěvkové organizace MČ	<b>5 883,00</b>	<b>6 709,80</b>	<b>4 512,61</b>	<b>67,25</b>
		003111 - Předškolní zařízení	5 883,00	6 709,80	4 512,61	67,25
MŠ JIŘÍHO Z LOBKOV	0091652	ROZ - 04 - příspěvkové organizace MČ	<b>9 367,00</b>	<b>10 701,10</b>	<b>7 205,41</b>	<b>67,33</b>

		003111 - Předškolní zařízení	9 367,00	10 701,10	7 205,41	67,33
MŠ JUARÉZOVA P6	0091652	ROZ - 04 - příspěvkové organizace MČ	5 113,00	5 938,90	4 030,47	67,87
		003111 - Předškolní zařízení	5 113,00	5 938,90	4 030,47	67,87
MŠ JÍLKOVA P6	0091652	ROZ - 04 - příspěvkové organizace MČ	5 530,00	6 947,10	4 763,59	68,57
		003111 - Předškolní zařízení	5 530,00	6 947,10	4 763,59	68,57
MŠ JÍLOVSKÁ F	0091652	ROZ - 04 - příspěvkové organizace MČ	9 076,00	10 441,20	7 093,01	67,93
		003111 - Předškolní zařízení	9 076,00	10 441,20	7 093,01	67,93
MŠ K LUKÁM LI	0091652	ROZ - 04 - příspěvkové organizace MČ	4 020,00	4 604,20	3 121,37	67,79
		003111 - Předškolní zařízení	4 020,00	4 604,20	3 121,37	67,79
MŠ K PODJEZDU	0091652	ROZ - 04 - příspěvkové organizace MČ	5 892,00	7 336,60	5 013,10	68,33
		003111 - Předškolní zařízení	5 892,00	7 336,60	5 013,10	68,33
MŠ K POŠTĚ KOLO	0091652	ROZ - 04 - příspěvkové organizace MČ	8 296,00	10 281,90	6 919,66	67,30
		003111 - Předškolní zařízení	8 296,00	10 281,90	6 919,66	67,30
MŠ K ROZTOKÚM SU	0091652	ROZ - 04 - příspěvkové organizace MČ	4 879,00	6 401,90	4 300,46	67,17
		003111 - Předškolní zařízení	4 879,00	6 401,90	4 300,46	67,17
MŠ K ZÁVĚTINÁM 81	0091652	ROZ - 04 - příspěvkové organizace MČ	6 653,00	7 683,70	5 217,61	67,90
		003111 - Předškolní zařízení	6 653,00	7 683,70	5 217,61	67,90
MŠ KE KAŠNĚ LIB	0091652	ROZ - 04 - příspěvkové organizace MČ	3 255,00	3 717,80	2 503,80	67,35
		003111 - Předškolní zařízení	3 255,00	3 717,80	2 503,80	67,35
MŠ KLAUSOVA 2449	0091652	ROZ - 04 - příspěvkové organizace MČ	5 883,00	6 366,90	4 367,17	68,59
		003111 - Předškolní zařízení	5 883,00	6 366,90	4 367,17	68,59
MŠ KLÁNOVICE	0091652	ROZ - 04 - příspěvkové organizace MČ	8 562,00	9 743,20	6 559,45	67,32
		003111 - Předškolní zařízení	8 562,00	9 743,20	6 559,45	67,32
MŠ KLÍČANSKÁ	0091652	ROZ - 04 - příspěvkové organizace MČ	5 876,00	6 634,10	4 461,74	67,25
		003111 - Předškolní zařízení	5 876,00	6 634,10	4 461,74	67,25
MŠ KODAŇSKÁ	0091652	ROZ - 04 - příspěvkové organizace MČ	6 847,00	7 813,60	5 255,46	67,26
		003111 - Předškolní zařízení	6 847,00	7 813,60	5 255,46	67,26
MŠ KONSTANTINOVA	0091652	ROZ - 04 - příspěvkové organizace MČ	5 539,00	6 796,60	4 589,36	67,52
		003111 - Předškolní zařízení	5 539,00	6 796,60	4 589,36	67,52
MŠ KONĚVOVA F	0091652	ROZ - 04 - příspěvkové organizace MČ	4 386,00	5 285,90	3 559,42	67,34
		003111 - Předškolní zařízení	4 386,00	5 285,90	3 559,42	67,34
MŠ KORYCANSKÁ	0091652	ROZ - 04 - příspěvkové organizace MČ	8 677,00	9 826,00	6 550,66	66,67
		003111 - Předškolní zařízení	8 677,00	9 826,00	6 550,66	66,67
MŠ KORÁLEK P14	0091652	ROZ - 04 - příspěvkové organizace MČ	12 014,00	14 044,00	9 448,98	67,28
		003111 - Předškolní zařízení	12 014,00	14 044,00	9 448,98	67,28
MŠ KOSTELNÍ 37	0091652	ROZ - 04 - příspěvkové organizace MČ	8 605,00	9 365,10	6 301,75	67,29
		003111 - Předškolní zařízení	8 605,00	9 365,10	6 301,75	67,29
MŠ KOSTLIVÉHO	0091652	ROZ - 04 - příspěvkové organizace MČ	7 267,00	8 408,50	5 697,83	67,76
		003111 - Předškolní zařízení	7 267,00	8 408,50	5 697,83	67,76
MŠ KOTLASKA	0091652	ROZ - 04 - příspěvkové organizace MČ	5 864,00	7 243,80	4 870,65	67,24
		003111 - Předškolní zařízení	5 864,00	7 243,80	4 870,65	67,24
MŠ KOVÁŘSKÁ P9	0091652	ROZ - 04 - příspěvkové organizace MČ	7 816,00	8 474,60	5 700,34	67,26
		003111 - Předškolní zařízení	7 816,00	8 474,60	5 700,34	67,26
MŠ KROUPOVA 2775	0091652	ROZ - 04 - příspěvkové organizace MČ	4 149,00	4 572,30	3 079,47	67,35
		003111 - Předškolní zařízení	4 149,00	4 572,30	3 079,47	67,35
MŠ KRYNICKÁ P8	0091652	ROZ - 04 - příspěvkové organizace MČ	11 220,00	12 674,50	8 532,61	67,32
		003111 - Předškolní zařízení	11 220,00	12 674,50	8 532,61	67,32
MŠ KURANDOVÉ 669	0091652	ROZ - 04 - příspěvkové organizace MČ	6 566,00	7 671,30	5 162,11	67,29
		003111 - Předškolní zařízení	6 566,00	7 671,30	5 162,11	67,29
MŠ Kytlická P9	0091652	ROZ - 04 - příspěvkové organizace MČ	7 290,00	7 995,30	5 407,07	67,63



		003111 - Předškolní zařízení	7 290,00	7 995,30	5 407,07	67,63
MŠ KŘEJPSKÉHO 15	0091652	ROZ - 04 - příspěvkové organizace MČ	7 572,00	8 453,20	5 691,84	67,33
		003111 - Předškolní zařízení	7 572,00	8 453,20	5 691,84	67,33
MŠ KŘESLICE	0091652	ROZ - 04 - příspěvkové organizace MČ	1 565,00	1 614,10	1 086,26	67,30
		003111 - Předškolní zařízení	1 565,00	1 614,10	1 086,26	67,30
MŠ LAUDOVA P17	0091652	ROZ - 04 - příspěvkové organizace MČ	18 949,00	21 369,00	14 383,78	67,31
		003111 - Předškolní zařízení	18 949,00	21 369,00	14 383,78	67,31
MŠ LETENSKÁ	0091652	ROZ - 04 - příspěvkové organizace MČ	3 813,00	4 668,90	3 225,19	69,08
		003111 - Předškolní zařízení	3 813,00	4 668,90	3 225,19	69,08
MŠ LETOHRADSKÁ	0091652	ROZ - 04 - příspěvkové organizace MČ	11 159,00	12 660,50	8 518,17	67,28
		003111 - Předškolní zařízení	11 159,00	12 660,50	8 518,17	67,28
MŠ LEŠENSKÁ	0091652	ROZ - 04 - příspěvkové organizace MČ	6 197,00	7 519,00	5 111,94	67,99
		003111 - Předškolní zařízení	6 197,00	7 519,00	5 111,94	67,99
MŠ LIBICKÁ P3	0091652	ROZ - 04 - příspěvkové organizace MČ	8 704,00	9 930,30	6 676,44	67,23
		003111 - Předškolní zařízení	8 704,00	9 930,30	6 676,44	67,23
MŠ LIBKOVSKÁ	0091652	ROZ - 04 - příspěvkové organizace MČ	7 347,00	8 380,50	5 639,08	67,29
		003111 - Předškolní zařízení	7 347,00	8 380,50	5 639,08	67,29
MŠ LIBOCKÁ P6	0091652	ROZ - 04 - příspěvkové organizace MČ	6 961,00	9 130,80	6 138,71	67,23
		003111 - Předškolní zařízení	6 961,00	9 130,80	6 138,71	67,23
MŠ LIBČICKÁ P	0091652	ROZ - 04 - příspěvkové organizace MČ	9 731,00	11 355,70	7 641,29	67,29
		003111 - Předškolní zařízení	9 731,00	11 355,70	7 641,29	67,29
MŠ LITVÍNOVSKÁ	0091652	ROZ - 04 - příspěvkové organizace MČ	8 033,00	9 234,90	6 215,08	67,30
		003111 - Předškolní zařízení	8 033,00	9 234,90	6 215,08	67,30
MŠ LOHNISKÉHO 830	0091652	ROZ - 04 - příspěvkové organizace MČ	5 739,00	7 452,50	5 013,82	67,28
		003111 - Předškolní zařízení	5 739,00	7 452,50	5 013,82	67,28
MŠ LOHNISKÉHO 85	0091652	ROZ - 04 - příspěvkové organizace MČ	5 282,00	6 268,60	4 285,91	68,37
		003111 - Předškolní zařízení	5 282,00	6 268,60	4 285,91	68,37
MŠ LOJOVICKÁ LI	0091652	ROZ - 04 - příspěvkové organizace MČ	4 537,00	5 177,10	3 484,80	67,31
		003111 - Předškolní zařízení	4 537,00	5 177,10	3 484,80	67,31
MŠ MADOLINKA	0091652	ROZ - 04 - příspěvkové organizace MČ	5 764,00	6 998,30	4 709,00	67,29
		003111 - Předškolní zařízení	5 764,00	6 998,30	4 709,00	67,29
MŠ MAGNITOGORSK	0091652	ROZ - 04 - příspěvkové organizace MČ	8 649,00	10 791,80	7 260,65	67,28
		003111 - Předškolní zařízení	8 649,00	10 791,80	7 260,65	67,28
MŠ MALKOVSKÉHO	0091652	ROZ - 04 - příspěvkové organizace MČ	13 093,00	16 120,30	10 847,57	67,29
		003111 - Předškolní zařízení	13 093,00	16 120,30	10 847,57	67,29
MŠ MARKUŠOVA	0091652	ROZ - 04 - příspěvkové organizace MČ	11 167,00	12 205,50	8 216,97	67,32
		003111 - Předškolní zařízení	11 167,00	12 205,50	8 216,97	67,32
MŠ MASNÁ P1	0091652	ROZ - 04 - příspěvkové organizace MČ	6 545,00	6 603,40	4 521,69	68,48
		003111 - Předškolní zařízení	6 545,00	6 603,40	4 521,69	68,48
MŠ MATJUCHINOVA	0091652	ROZ - 04 - příspěvkové organizace MČ	9 540,00	11 597,70	8 006,56	69,04
		003111 - Předškolní zařízení	9 540,00	11 597,70	8 006,56	69,04
MŠ MATĚCHOVA	0091652	ROZ - 04 - příspěvkové organizace MČ	6 202,00	6 897,70	4 642,57	67,31
		003111 - Předškolní zařízení	6 202,00	6 897,70	4 642,57	67,31
MŠ MEZI DOMY LIBU	0091652	ROZ - 04 - příspěvkové organizace MČ	10 402,00	11 645,60	8 059,30	69,20
		003111 - Předškolní zařízení	10 402,00	11 645,60	8 059,30	69,20
MŠ MEZI ŠKOLAMI 2	0091652	ROZ - 04 - příspěvkové organizace MČ	5 991,00	7 404,60	4 988,56	67,37
		003111 - Předškolní zařízení	5 991,00	7 404,60	4 988,56	67,37
MŠ MEZI ŠKOLAMI 2	0091652	ROZ - 04 - příspěvkové organizace MČ	5 883,00	6 706,10	4 509,39	67,24
		003111 - Předškolní zařízení	5 883,00	6 706,10	4 509,39	67,24
MŠ MEZIVRŠÍ P	0091652	ROZ - 04 - příspěvkové organizace MČ	4 539,00	5 080,00	3 415,68	67,24

		003111 - Předškolní zařízení	4 539,00	5 080,00	3 415,68	67,24
MŠ MEZIŠKOLSKÁ	0091652	ROZ - 04 - příspěvkové organizace MČ	5 572,00	6 456,70	4 369,81	67,68
		003111 - Předškolní zařízení	5 572,00	6 456,70	4 369,81	67,68
MŠ MILÁNSKÁ 472	0091652	ROZ - 04 - příspěvkové organizace MČ	9 923,00	11 329,00	7 639,52	67,43
		003111 - Předškolní zařízení	9 923,00	11 329,00	7 639,52	67,43
MŠ MLÁDEŽNICKÁ	0091652	ROZ - 04 - příspěvkové organizace MČ	7 744,00	9 590,00	6 576,72	68,58
		003111 - Předškolní zařízení	7 744,00	9 590,00	6 576,72	68,58
MŠ MOHYLOVÁ 1964	0091652	ROZ - 04 - příspěvkové organizace MČ	8 156,00	10 862,60	7 429,49	68,40
		003111 - Předškolní zařízení	8 156,00	10 862,60	7 429,49	68,40
MŠ MONTESSORI P	0091652	ROZ - 04 - příspěvkové organizace MČ	4 536,00	5 260,90	3 566,13	67,79
		003111 - Předškolní zařízení	4 536,00	5 260,90	3 566,13	67,79
MŠ MOTÝLEK	0091652	ROZ - 04 - příspěvkové organizace MČ	5 777,00	6 634,30	4 461,86	67,25
		003111 - Předškolní zařízení	5 777,00	6 634,30	4 461,86	67,25
MŠ MÍROVÉHO HNUTÍ	0091652	ROZ - 04 - příspěvkové organizace MČ	11 746,00	13 517,90	9 086,06	67,22
		003111 - Předškolní zařízení	11 746,00	13 517,90	9 086,06	67,22
MŠ NA CHODOVCI	0091652	ROZ - 04 - příspěvkové organizace MČ	5 839,00	6 712,60	4 513,93	67,25
		003111 - Předškolní zařízení	5 839,00	6 712,60	4 513,93	67,25
MŠ NA DLOUHÉM LÁ	0091652	ROZ - 04 - příspěvkové organizace MČ	5 587,00	7 144,10	4 861,86	68,05
		003111 - Předškolní zařízení	5 587,00	7 144,10	4 861,86	68,05
MŠ NA DĚKANCE	0091652	ROZ - 04 - příspěvkové organizace MČ	11 404,00	12 647,80	8 517,61	67,34
		003111 - Předškolní zařízení	11 404,00	12 647,80	8 517,61	67,34
MŠ NA KORÁBĚ	0091652	ROZ - 04 - příspěvkové organizace MČ	7 066,00	8 459,90	5 774,35	68,26
		003111 - Předškolní zařízení	7 066,00	8 459,90	5 774,35	68,26
MŠ NA OKRAJI	0091652	ROZ - 04 - příspěvkové organizace MČ	6 396,00	7 409,40	4 983,87	67,26
		003111 - Předškolní zařízení	6 396,00	7 409,40	4 983,87	67,26
MŠ NA PĚŠINÁCH	0091652	ROZ - 04 - příspěvkové organizace MČ	5 594,00	6 794,00	4 641,56	68,32
		003111 - Předškolní zařízení	5 594,00	6 794,00	4 641,56	68,32
MŠ NA PŘESYPU	0091652	ROZ - 04 - příspěvkové organizace MČ	6 628,00	6 849,10	4 610,45	67,31
		003111 - Předškolní zařízení	6 628,00	6 849,10	4 610,45	67,31
MŠ NA PŘÍČNÉ MEZI	0091652	ROZ - 04 - příspěvkové organizace MČ	4 653,00	7 128,30	4 789,08	67,18
		003111 - Předškolní zařízení	4 653,00	7 128,30	4 789,08	67,18
MŠ NA VRCHOLU	0091652	ROZ - 04 - příspěvkové organizace MČ	5 317,00	6 067,50	4 076,64	67,19
		003111 - Předškolní zařízení	5 317,00	6 067,50	4 076,64	67,19
MŠ NA VÝŠINÁCH	0091652	ROZ - 04 - příspěvkové organizace MČ	10 372,00	12 934,30	8 700,13	67,26
		003111 - Předškolní zařízení	10 372,00	12 934,30	8 700,13	67,26
MŠ NA ZVONIČCE	0091652	ROZ - 04 - příspěvkové organizace MČ	7 400,00	8 451,70	5 701,25	67,46
		003111 - Předškolní zařízení	7 400,00	8 451,70	5 701,25	67,46
MŠ NAD KAZANKOU	0091652	ROZ - 04 - příspěvkové organizace MČ	2 683,00	3 337,60	2 247,29	67,33
		003111 - Předškolní zařízení	2 683,00	3 337,60	2 247,29	67,33
MŠ NAD PALATOU 61	0091652	ROZ - 04 - příspěvkové organizace MČ	8 819,00	10 275,40	6 915,97	67,31
		003111 - Předškolní zařízení	8 819,00	10 275,40	6 915,97	67,31
MŠ NAD PARKEM ZE	0091652	ROZ - 04 - příspěvkové organizace MČ	6 507,00	7 374,10	4 969,65	67,39
		003111 - Předškolní zařízení	6 507,00	7 374,10	4 969,65	67,39
MŠ NAD ŠTOLOU	0091652	ROZ - 04 - příspěvkové organizace MČ	7 365,00	8 452,20	5 688,20	67,30
		003111 - Předškolní zařízení	7 365,00	8 452,20	5 688,20	67,30
MŠ NEDVĚZSKÁ	0091652	ROZ - 04 - příspěvkové organizace MČ	11 346,00	12 900,70	8 682,47	67,30
		003111 - Předškolní zařízení	11 346,00	12 900,70	8 682,47	67,30
MŠ NOVOBORSKÁ	0091652	ROZ - 04 - příspěvkové organizace MČ	8 015,00	9 147,80	6 154,73	67,28
		003111 - Předškolní zařízení	8 015,00	9 147,80	6 154,73	67,28
MŠ NÁM.OSVOBODIT	0091652	ROZ - 04 - příspěvkové organizace MČ	17 189,00	19 746,30	13 279,25	67,25

		003111 - Předškolní zařízení	17 189,00	19 746,30	13 279,25	67,25
MŠ NÁRODNÍ TRÍDA	0091652	ROZ - 04 - příspěvkové organizace MČ	10 351,00	11 697,80	7 905,21	67,58
		003111 - Předškolní zařízení	10 351,00	11 697,80	7 905,21	67,58
MŠ NĚMČICKÁ 1111	0091652	ROZ - 04 - příspěvkové organizace MČ	9 353,00	11 342,30	7 661,72	67,55
		003111 - Předškolní zařízení	9 353,00	11 342,30	7 661,72	67,55
MŠ OBLÁČEK P14	0091652	ROZ - 04 - příspěvkové organizace MČ	12 391,00	14 237,50	9 644,01	67,74
		003111 - Předškolní zařízení	12 391,00	14 237,50	9 644,01	67,74
MŠ OMSKÁ P1	0091652	ROZ - 04 - příspěvkové organizace MČ	10 663,00	12 823,30	8 632,50	67,32
		003111 - Předškolní zařízení	10 663,00	12 823,30	8 632,50	67,32
MŠ OPLETALOVA	0091652	ROZ - 04 - příspěvkové organizace MČ	4 552,00	5 874,40	3 980,33	67,76
		003111 - Předškolní zařízení	4 552,00	5 874,40	3 980,33	67,76
MŠ OVČÍ HÁJEK 2177	0091652	ROZ - 04 - příspěvkové organizace MČ	5 543,00	6 444,50	4 335,66	67,28
		003111 - Předškolní zařízení	5 543,00	6 444,50	4 335,66	67,28
MŠ OÁZA P12	0091652	ROZ - 04 - příspěvkové organizace MČ	6 106,00	7 169,50	4 824,68	67,29
		003111 - Předškolní zařízení	6 106,00	7 169,50	4 824,68	67,29
MŠ PACULOVA	0091652	ROZ - 04 - příspěvkové organizace MČ	6 388,00	6 670,50	4 488,76	67,29
		003111 - Předškolní zařízení	6 388,00	6 670,50	4 488,76	67,29
MŠ PAMPELIŠKA LYŠ	0091652	ROZ - 04 - příspěvkové organizace MČ	3 117,00	3 893,30	2 644,22	67,92
		003111 - Předškolní zařízení	3 117,00	3 893,30	2 644,22	67,92
MŠ PARLÉŘOVA	0091652	ROZ - 04 - příspěvkové organizace MČ	5 308,00	6 055,50	4 074,78	67,29
		003111 - Předškolní zařízení	5 308,00	6 055,50	4 074,78	67,29
MŠ PARMSKÁ I	0091652	ROZ - 04 - příspěvkové organizace MČ	6 451,00	8 021,50	5 561,39	69,33
		003111 - Předškolní zařízení	6 451,00	8 021,50	5 561,39	69,33
MŠ PARMSKÁ II	0091652	ROZ - 04 - příspěvkové organizace MČ	14 668,00	16 489,00	11 093,00	67,28
		003111 - Předškolní zařízení	14 668,00	16 489,00	11 093,00	67,28
MŠ PASTELKA	0091652	ROZ - 04 - příspěvkové organizace MČ	5 822,00	6 802,60	4 624,00	67,97
		003111 - Předškolní zařízení	5 822,00	6 802,60	4 624,00	67,97
MŠ PASTELKA P17	0091652	ROZ - 04 - příspěvkové organizace MČ	5 792,00	6 332,90	4 361,38	68,87
		003111 - Předškolní zařízení	5 792,00	6 332,90	4 361,38	68,87
MŠ PEROUTKOVA 24	0091652	ROZ - 04 - příspěvkové organizace MČ	5 497,00	6 417,60	4 317,73	67,28
		003111 - Předškolní zařízení	5 497,00	6 417,60	4 317,73	67,28
MŠ PITKOVICE P22	0091652	ROZ - 04 - příspěvkové organizace MČ	5 661,00	7 061,40	4 749,78	67,26
		003111 - Předškolní zařízení	5 661,00	7 061,40	4 749,78	67,26
MŠ POD KROCÍNKOU	0091652	ROZ - 04 - příspěvkové organizace MČ	5 578,00	5 944,70	3 998,94	67,27
		003111 - Předškolní zařízení	5 578,00	5 944,70	3 998,94	67,27
MŠ PODBĚLOHORSK	0091652	ROZ - 04 - příspěvkové organizace MČ	5 398,00	6 720,80	4 760,34	70,83
		003111 - Předškolní zařízení	5 398,00	6 720,80	4 760,34	70,83
MŠ PODPĚROVA 188	0091652	ROZ - 04 - příspěvkové organizace MČ	6 987,00	7 958,60	5 493,63	69,03
		003111 - Předškolní zařízení	6 987,00	7 958,60	5 493,63	69,03
MŠ PODSAĐÁČEK	0091652	ROZ - 04 - příspěvkové organizace MČ	5 598,00	5 665,60	3 816,39	67,36
		003111 - Předškolní zařízení	5 598,00	5 665,60	3 816,39	67,36
MŠ POHÁDKA	0091652	ROZ - 04 - příspěvkové organizace MČ	6 910,00	8 705,50	5 932,60	68,15
		003111 - Předškolní zařízení	6 910,00	8 705,50	5 932,60	68,15
MŠ POZNAŇSKÁ	0091652	ROZ - 04 - příspěvkové organizace MČ	7 734,00	9 032,40	6 107,69	67,62
		003111 - Předškolní zařízení	7 734,00	9 032,40	6 107,69	67,62
MŠ PRAHA - KBELY	0091652	ROZ - 04 - příspěvkové organizace MČ	7 666,00	9 454,30	6 361,16	67,28
		003111 - Předškolní zařízení	7 666,00	9 454,30	6 361,16	67,28
MŠ PRAHA - KUNRAT	0091652	ROZ - 04 - příspěvkové organizace MČ	11 478,00	13 277,70	8 928,52	67,24
		003111 - Předškolní zařízení	11 478,00	13 277,70	8 928,52	67,24
MŠ PRAHA 9 - SATAL	0091652	ROZ - 04 - příspěvkové organizace MČ	6 427,00	6 872,90	4 624,91	67,29

		003111 - Předškolní zařízení	6 427,00	6 872,90	4 624,91	67,29
MŠ PRAHA LOCHKOV	0091652	ROZ - 04 - příspěvkové organizace MČ	2 921,00	3 811,80	2 586,36	67,85
		003111 - Předškolní zařízení	2 921,00	3 811,80	2 586,36	67,85
MŠ PRAŽAČKA	0091652	ROZ - 04 - příspěvkové organizace MČ	7 912,00	9 026,90	6 071,02	67,25
		003111 - Předškolní zařízení	7 912,00	9 026,90	6 071,02	67,25
MŠ PŠTROSSOVA	0091652	ROZ - 04 - příspěvkové organizace MČ	4 054,00	4 684,30	3 154,71	67,35
		003111 - Předškolní zařízení	4 054,00	4 684,30	3 154,71	67,35
MŠ PŘETLUCKÁ	0091652	ROZ - 04 - příspěvkové organizace MČ	6 442,00	7 603,20	5 121,16	67,36
		003111 - Předškolní zařízení	6 442,00	7 603,20	5 121,16	67,36
MŠ PŘÍBORSKÁ	0091652	ROZ - 04 - příspěvkové organizace MČ	11 702,00	12 590,20	8 467,73	67,26
		003111 - Předškolní zařízení	11 702,00	12 590,20	8 467,73	67,26
MŠ PŘÍMĚTICKÁ	0091652	ROZ - 04 - příspěvkové organizace MČ	5 883,00	6 858,30	4 658,72	67,93
		003111 - Předškolní zařízení	5 883,00	6 858,30	4 658,72	67,93
MŠ REVOLUČNÍ	0091652	ROZ - 04 - příspěvkové organizace MČ	7 071,00	8 633,40	5 863,54	67,92
		003111 - Předškolní zařízení	7 071,00	8 633,40	5 863,54	67,92
MŠ ROHOŽNÍK	0091652	ROZ - 04 - příspěvkové organizace MČ	4 397,00	5 247,40	3 609,38	68,78
		003111 - Předškolní zařízení	4 397,00	5 247,40	3 609,38	68,78
MŠ S INTERNÁTNÍ PÉ	0091652	ROZ - 04 - příspěvkové organizace MČ	8 773,00	10 303,20	6 934,15	67,30
		003111 - Předškolní zařízení	8 773,00	10 303,20	6 934,15	67,30
MŠ SAUEROVA	0091652	ROZ - 04 - příspěvkové organizace MČ	6 215,00	7 690,40	5 172,14	67,25
		003111 - Předškolní zařízení	6 215,00	7 690,40	5 172,14	67,25
MŠ SBÍHAVÁ	0091652	ROZ - 04 - příspěvkové organizace MČ	5 829,00	7 975,70	5 597,34	70,18
		003111 - Předškolní zařízení	5 829,00	7 975,70	5 597,34	70,18
MŠ SEDMIKRÁSKA	0091652	ROZ - 04 - příspěvkové organizace MČ	6 775,00	7 777,10	5 288,75	68,00
		003111 - Předškolní zařízení	6 775,00	7 777,10	5 288,75	68,00
MŠ SLOVENSKÁ	0091652	ROZ - 04 - příspěvkové organizace MČ	8 600,00	11 203,20	7 661,56	68,39
		003111 - Předškolní zařízení	8 600,00	11 203,20	7 661,56	68,39
MŠ SLUNEČNICE	0091652	ROZ - 04 - příspěvkové organizace MČ	5 906,00	6 552,80	4 407,60	67,26
		003111 - Předškolní zařízení	5 906,00	6 552,80	4 407,60	67,26
MŠ SLUNEČNÍ	0091652	ROZ - 04 - příspěvkové organizace MČ	8 080,00	8 813,10	5 907,70	67,03
		003111 - Předškolní zařízení	8 080,00	8 813,10	5 907,70	67,03
MŠ SLUNÉČKO BENÍ	0091652	ROZ - 04 - příspěvkové organizace MČ	7 856,00	8 961,30	6 031,69	67,31
		003111 - Předškolní zařízení	7 856,00	8 961,30	6 031,69	67,31
MŠ SLUNÍČKO	0091652	ROZ - 04 - příspěvkové organizace MČ	5 124,00	5 588,20	3 763,47	67,35
		003111 - Předškolní zařízení	5 124,00	5 588,20	3 763,47	67,35
MŠ SOCHÁŇOVA	0091652	ROZ - 04 - příspěvkové organizace MČ	14 070,00	17 434,80	11 729,28	67,28
		003111 - Předškolní zařízení	14 070,00	17 434,80	11 729,28	67,28
MŠ SOKOLOVSKÁ	0091652	ROZ - 04 - příspěvkové organizace MČ	6 694,00	7 717,10	5 193,98	67,30
		003111 - Předškolní zařízení	6 694,00	7 717,10	5 193,98	67,30
MŠ SPEC. DRAHANSKÁ	0091651	ROZ - 04 - příspěvkové organizace HMP	11 190,00	13 210,40	8 022,35	60,73
		003112 - Speciální předškolní zařízení	11 190,00	13 210,40	8 022,35	60,73
MŠ SPEC. NA LYSINĚ	0091651	ROZ - 04 - příspěvkové organizace HMP	8 321,00	11 322,40	7 413,80	65,48
		003112 - Speciální předškolní zařízení	8 321,00	11 322,40	7 413,80	65,48
MŠ SPEC. ŠTÍBROVA	0091651	ROZ - 04 - příspěvkové organizace HMP	21 540,00	26 731,90	16 971,67	63,49
		003112 - Speciální předškolní zařízení	21 540,00	26 731,90	16 971,67	63,49
MŠ SPEC.SLUNÍČKO	0091651	ROZ - 04 - příspěvkové organizace HMP	13 174,00	16 636,50	10 262,88	61,69
		003112 - Speciální předškolní zařízení	13 174,00	16 636,50	10 262,88	61,69
MŠ SRDÍČKO	0091652	ROZ - 04 - příspěvkové organizace MČ	6 077,00	8 096,80	5 442,73	67,22
		003111 - Předškolní zařízení	6 077,00	8 096,80	5 442,73	67,22
MŠ STACHOVA	0091652	ROZ - 04 - příspěvkové organizace MČ	6 382,00	10 417,20	7 006,33	67,26

		003111 - Předškolní zařízení	6 382,00	10 417,20	7 006,33	67,26
MŠ STARODUBEČSKÁ	0091652	ROZ - 04 - příspěvkové organizace MČ	10 283,00	10 684,20	7 277,14	68,11
		003111 - Předškolní zařízení	10 283,00	10 684,20	7 277,14	68,11
MŠ SUDOMĚŘSKÁ	0091652	ROZ - 04 - příspěvkové organizace MČ	5 307,00	5 246,80	3 530,86	67,30
		003111 - Předškolní zařízení	5 307,00	5 246,80	3 530,86	67,30
MŠ SULANSKÉHO	0091652	ROZ - 04 - příspěvkové organizace MČ	5 526,00	11 021,70	7 456,90	67,66
		003111 - Předškolní zařízení	5 526,00	11 021,70	7 456,90	67,66
MŠ SVOJŠOVICKÁ	0091652	ROZ - 04 - příspěvkové organizace MČ	5 883,00	6 718,10	4 522,28	67,31
		003111 - Předškolní zařízení	5 883,00	6 718,10	4 522,28	67,31
MŠ TERRONSKÁ	0091652	ROZ - 04 - příspěvkové organizace MČ	8 354,00	9 705,80	6 589,24	67,89
		003111 - Předškolní zařízení	8 354,00	9 705,80	6 589,24	67,89
MŠ TOLSTÉHO	0091652	ROZ - 04 - příspěvkové organizace MČ	5 632,00	6 737,10	4 536,35	67,33
		003111 - Předškolní zařízení	5 632,00	6 737,10	4 536,35	67,33
MŠ TRHANOVSKÉ NA	0091652	ROZ - 04 - příspěvkové organizace MČ	4 106,00	4 919,70	3 386,48	68,84
		003111 - Předškolní zařízení	4 106,00	4 919,70	3 386,48	68,84
MŠ TROILOVA	0091652	ROZ - 04 - příspěvkové organizace MČ	11 895,00	13 471,90	9 064,81	67,29
		003111 - Předškolní zařízení	11 895,00	13 471,90	9 064,81	67,29
MŠ TROJLÍSTEK	0091652	ROZ - 04 - příspěvkové organizace MČ	7 942,00	10 215,10	6 938,60	67,92
		003111 - Předškolní zařízení	7 942,00	10 215,10	6 938,60	67,92
MŠ TROJLÍSTEK, BE	0091652	ROZ - 04 - příspěvkové organizace MČ	17 069,00	19 578,50	13 175,42	67,30
		003111 - Předškolní zařízení	17 069,00	19 578,50	13 175,42	67,30
MŠ TRÁVNÍČKOVA 17	0091652	ROZ - 04 - příspěvkové organizace MČ	5 307,00	6 202,30	4 222,81	68,08
		003111 - Předškolní zařízení	5 307,00	6 202,30	4 222,81	68,08
MŠ TRÉGLOVA 780	0091652	ROZ - 04 - příspěvkové organizace MČ	4 396,00	5 149,30	3 508,60	68,14
		003111 - Předškolní zařízení	4 396,00	5 149,30	3 508,60	68,14
MŠ TUCHORAZSKÁ	0091652	ROZ - 04 - příspěvkové organizace MČ	5 497,00	6 366,80	4 315,60	67,78
		003111 - Předškolní zařízení	5 497,00	6 366,80	4 315,60	67,78
MŠ TYRŠOVKA	0091652	ROZ - 04 - příspěvkové organizace MČ	11 758,00	13 425,80	9 036,69	67,31
		003111 - Předškolní zařízení	11 758,00	13 425,80	9 036,69	67,31
MŠ U KRTEČKA KUD	0091652	ROZ - 04 - příspěvkové organizace MČ	5 739,00	6 634,30	4 488,50	67,66
		003111 - Předškolní zařízení	5 739,00	6 634,30	4 488,50	67,66
MŠ U NOVÉ ŠKOLY	0091652	ROZ - 04 - příspěvkové organizace MČ	6 466,00	7 526,90	5 112,87	67,93
		003111 - Předškolní zařízení	6 466,00	7 526,90	5 112,87	67,93
MŠ U ROHÁČOVÝCH	0091652	ROZ - 04 - příspěvkové organizace MČ	5 496,00	6 555,90	4 458,63	68,01
		003111 - Předškolní zařízení	5 496,00	6 555,90	4 458,63	68,01
MŠ U RYBNÍČKU P2	0091652	ROZ - 04 - příspěvkové organizace MČ	6 746,00	8 843,50	6 088,46	68,85
		003111 - Předškolní zařízení	6 746,00	8 843,50	6 088,46	68,85
MŠ U SLUNCOVÉ	0091652	ROZ - 04 - příspěvkové organizace MČ	5 307,00	6 319,30	4 248,02	67,22
		003111 - Předškolní zařízení	5 307,00	6 319,30	4 248,02	67,22
MŠ U STROMU P13	0091652	ROZ - 04 - příspěvkové organizace MČ	6 411,00	6 981,70	4 714,33	67,52
		003111 - Předškolní zařízení	6 411,00	6 981,70	4 714,33	67,52
MŠ U URANIE P	0091652	ROZ - 04 - příspěvkové organizace MČ	16 153,00	18 471,50	12 425,59	67,27
		003111 - Předškolní zařízení	16 153,00	18 471,50	12 425,59	67,27
MŠ U VRŠOVICKÉHO	0091652	ROZ - 04 - příspěvkové organizace MČ	4 137,00	4 736,10	3 182,30	67,19
		003111 - Předškolní zařízení	4 137,00	4 736,10	3 182,30	67,19
MŠ U VYSOČ.PIVOVA	0091652	ROZ - 04 - příspěvkové organizace MČ	16 234,00	18 414,80	12 423,79	67,47
		003111 - Předškolní zařízení	16 234,00	18 414,80	12 423,79	67,47
MŠ U ZÁSOBNÍ ZAHF	0091652	ROZ - 04 - příspěvkové organizace MČ	5 640,00	6 741,00	4 541,78	67,38
		003111 - Předškolní zařízení	5 640,00	6 741,00	4 541,78	67,38
MŠ U ŽEL.MOSTU 26	0091652	ROZ - 04 - příspěvkové organizace MČ	5 659,00	6 698,60	4 611,17	68,84

		003111 - Předškolní zařízení	5 659,00	6 698,60	4 611,17	68,84
MŠ V BENÁTKÁCH	0091652	ROZ - 04 - příspěvkové organizace MČ	8 862,00	10 226,30	6 881,75	67,29
		003111 - Předškolní zařízení	8 862,00	10 226,30	6 881,75	67,29
MŠ V LIPENCÍCH	0091652	ROZ - 04 - příspěvkové organizace MČ	5 463,00	6 403,00	4 419,73	69,03
		003111 - Předškolní zařízení	5 463,00	6 403,00	4 419,73	69,03
MŠ V ZÁPOLÍ	P40091652	ROZ - 04 - příspěvkové organizace MČ	9 210,00	10 684,40	7 183,87	67,24
		003111 - Předškolní zařízení	9 210,00	10 684,40	7 183,87	67,24
MŠ VE STÍNU	P10091652	ROZ - 04 - příspěvkové organizace MČ	5 244,00	5 996,30	4 124,53	68,78
		003111 - Předškolní zařízení	5 244,00	5 996,30	4 124,53	68,78
MŠ VEJVANOVSKÉHO	0091652	ROZ - 04 - příspěvkové organizace MČ	6 067,00	6 349,80	4 274,64	67,32
		003111 - Předškolní zařízení	6 067,00	6 349,80	4 274,64	67,32
MŠ VELKÁ CHUCHLE	0091652	ROZ - 04 - příspěvkové organizace MČ	6 411,00	8 133,70	5 473,06	67,29
		003111 - Předškolní zařízení	6 411,00	8 133,70	5 473,06	67,29
MŠ VELTRUSKÁ	0091652	ROZ - 04 - příspěvkové organizace MČ	9 304,00	12 965,80	8 959,70	69,10
		003111 - Předškolní zařízení	9 304,00	12 965,80	8 959,70	69,10
MŠ VELVARSKÁ	0091652	ROZ - 04 - příspěvkové organizace MČ	10 001,00	12 015,90	8 072,98	67,19
		003111 - Předškolní zařízení	10 001,00	12 015,90	8 072,98	67,19
MŠ VINIČNÁ	P20091652	ROZ - 04 - příspěvkové organizace MČ	8 507,00	9 654,40	6 497,39	67,30
		003111 - Předškolní zařízení	8 507,00	9 654,40	6 497,39	67,30
MŠ VLACHOVA 1501	0091652	ROZ - 04 - příspěvkové organizace MČ	5 256,00	6 432,40	4 485,53	69,73
		003111 - Předškolní zařízení	5 256,00	6 432,40	4 485,53	69,73
MŠ VLADIVOSTOCKA	0091652	ROZ - 04 - příspěvkové organizace MČ	7 847,00	8 638,10	5 813,73	67,30
		003111 - Předškolní zařízení	7 847,00	8 638,10	5 813,73	67,30
MŠ VLASÁKOVA 95	0091652	ROZ - 04 - příspěvkové organizace MČ	5 307,00	6 380,00	4 299,24	67,39
		003111 - Předškolní zařízení	5 307,00	6 380,00	4 299,24	67,39
MŠ VOKOVICKÁ	0091652	ROZ - 04 - příspěvkové organizace MČ	4 733,00	5 893,00	4 018,85	68,20
		003111 - Předškolní zařízení	4 733,00	5 893,00	4 018,85	68,20
MŠ VOLAVKOVA	0091652	ROZ - 04 - příspěvkové organizace MČ	5 481,00	6 561,40	4 535,44	69,12
		003111 - Předškolní zařízení	5 481,00	6 561,40	4 535,44	69,12
MŠ VORÁČOVSKÁ	0091652	ROZ - 04 - příspěvkové organizace MČ	4 529,00	5 178,70	3 484,08	67,28
		003111 - Předškolní zařízení	4 529,00	5 178,70	3 484,08	67,28
MŠ VOZOVÁ	P0091652	ROZ - 04 - příspěvkové organizace MČ	8 015,00	9 145,30	6 156,86	67,32
		003111 - Předškolní zařízení	8 015,00	9 145,30	6 156,86	67,32
MŠ VYBÍRALOVA	P0091652	ROZ - 04 - příspěvkové organizace MČ	14 379,00	16 106,30	10 852,62	67,38
		003111 - Předškolní zařízení	14 379,00	16 106,30	10 852,62	67,38
MŠ VĚTRNÍČEK	0091652	ROZ - 04 - příspěvkové organizace MČ	7 227,00	8 611,40	5 845,85	67,89
		003111 - Předškolní zařízení	7 227,00	8 611,40	5 845,85	67,89
MŠ ZA NADÝMAČEM	0091652	ROZ - 04 - příspěvkové organizace MČ	13 100,00	14 904,70	10 025,98	67,27
		003111 - Předškolní zařízení	13 100,00	14 904,70	10 025,98	67,27
MŠ ZELENĚČSKÁ	0091652	ROZ - 04 - příspěvkové organizace MČ	7 923,00	9 853,20	6 643,95	67,43
		003111 - Předškolní zařízení	7 923,00	9 853,20	6 643,95	67,43
MŠ ZVONEČEK	F0091652	ROZ - 04 - příspěvkové organizace MČ	5 883,00	6 746,30	4 547,43	67,41
		003111 - Předškolní zařízení	5 883,00	6 746,30	4 547,43	67,41
MŠ ZVONKOVÁ	0091652	ROZ - 04 - příspěvkové organizace MČ	5 883,00	6 712,60	4 518,51	67,31
		003111 - Předškolní zařízení	5 883,00	6 712,60	4 518,51	67,31
MŠ ŽÁZVORKOVA 19	0091652	ROZ - 04 - příspěvkové organizace MČ	7 610,00	8 865,60	6 246,92	70,46
		003111 - Předškolní zařízení	7 610,00	8 865,60	6 246,92	70,46
MŠ a ZŠ BARTLOVA	0091651	ROZ - 04 - příspěvkové organizace HMP	26 939,00	33 606,30	20 856,79	62,06
		003114 - Speciální základní školy	26 939,00	33 606,30	20 856,79	62,06
MŠ se spec.třídami D	0091652	ROZ - 04 - příspěvkové organizace MČ	13 485,00	15 210,40	10 262,89	67,47

		003111 - Předškolní zařízení	13 485,00	15 210,40	10 262,89	67,47
MŠ ŠIMUNKOVA	0091652	ROZ - 04 - příspěvkové organizace MČ	7 212,00	8 194,10	5 513,11	67,28
		003111 - Předškolní zařízení	7 212,00	8 194,10	5 513,11	67,28
MŠ ŠIŠKOVA	P0091652	ROZ - 04 - příspěvkové organizace MČ	11 220,00	12 628,70	8 491,84	67,24
		003111 - Předškolní zařízení	11 220,00	12 628,70	8 491,84	67,24
MŠ ŠLUKNOVSKÁ	0091652	ROZ - 04 - příspěvkové organizace MČ	7 957,00	9 141,10	6 149,24	67,27
		003111 - Předškolní zařízení	7 957,00	9 141,10	6 149,24	67,27
MŠ ŠMOLÍKOVA	0091652	ROZ - 04 - příspěvkové organizace MČ	6 746,00	7 540,90	5 075,07	67,30
		003111 - Předškolní zařízení	6 746,00	7 540,90	5 075,07	67,30
MŠ ŠTOLMÍŘSKÁ	0091652	ROZ - 04 - příspěvkové organizace MČ	6 043,00	7 220,10	4 857,73	67,28
		003111 - Předškolní zařízení	6 043,00	7 220,10	4 857,73	67,28
MŠ ŠTĚCHOVICKÁ	0091652	ROZ - 04 - příspěvkové organizace MČ	11 732,00	12 548,20	8 440,24	67,26
		003111 - Předškolní zařízení	11 732,00	12 548,20	8 440,24	67,26
MŠ ŠTĚPNIČNÁ	0091652	ROZ - 04 - příspěvkové organizace MČ	6 013,00	6 458,70	4 372,41	67,70
		003111 - Předškolní zařízení	6 013,00	6 458,70	4 372,41	67,70
MŠ ŠUMAVSKÁ	0091652	ROZ - 04 - příspěvkové organizace MČ	5 825,00	6 734,80	4 532,03	67,29
		003111 - Předškolní zařízení	5 825,00	6 734,80	4 532,03	67,29
MŠ ČAKOVICE I	0091652	ROZ - 04 - příspěvkové organizace MČ	11 596,00	13 193,50	8 873,23	67,25
		003111 - Předškolní zařízení	11 596,00	13 193,50	8 873,23	67,25
MŠ ČAKOVICE II	0091652	ROZ - 04 - příspěvkové organizace MČ	6 652,00	7 571,80	5 119,24	67,61
		003111 - Předškolní zařízení	6 652,00	7 571,80	5 119,24	67,61
MŠ ČAKOVICE III.	0091652	ROZ - 04 - příspěvkové organizace MČ	7 743,00	10 304,20	6 934,82	67,30
		003111 - Předškolní zařízení	7 743,00	10 304,20	6 934,82	67,30
MŠ ČTYŘLÍSTEK	0091652	ROZ - 04 - příspěvkové organizace MČ	7 666,00	10 399,90	7 124,15	68,50
		003111 - Předškolní zařízení	7 666,00	10 399,90	7 124,15	68,50
MŠ ČTYŘLÍSTEK BĚC	0091652	ROZ - 04 - příspěvkové organizace MČ	5 881,00	5 987,60	4 038,17	67,44
		003111 - Předškolní zařízení	5 881,00	5 987,60	4 038,17	67,44
MŠ ČÍNSKÁ	P60091652	ROZ - 04 - příspěvkové organizace MČ	8 976,00	10 228,30	6 880,89	67,27
		003111 - Předškolní zařízení	8 976,00	10 228,30	6 880,89	67,27
MŠ ŘEŠOVSKÁ	0091652	ROZ - 04 - příspěvkové organizace MČ	6 583,00	7 784,60	5 330,90	68,48
		003111 - Předškolní zařízení	6 583,00	7 784,60	5 330,90	68,48
OA BUBENEČ P6	0091651	ROZ - 04 - příspěvkové organizace HMP	28 326,00	35 120,30	22 050,92	62,79
		003122 - Střední odborné školy	28 326,00	35 120,30	22 050,92	62,79
OA DUŠNÍ P1	0091651	ROZ - 04 - příspěvkové organizace HMP	35 073,00	41 089,50	25 665,49	62,46
		003122 - Střední odborné školy	35 073,00	41 089,50	25 665,49	62,46
OA HEROLDOVY SADI	0091651	ROZ - 04 - příspěvkové organizace HMP	31 681,00	39 243,50	24 723,04	63,00
		003122 - Střední odborné školy	31 681,00	39 243,50	24 723,04	63,00
OA HEROLDOVY SADI	2451220	Společně si rozumíme OAHS	0,00	433,60	0,00	0,00
		003122 - Střední odborné školy	0,00	433,60	0,00	0,00
OA HOLEŠOVICE P7	0091651	ROZ - 04 - příspěvkové organizace HMP	25 749,00	37 632,00	20 674,08	54,94
		003122 - Střední odborné školy	25 749,00	37 632,00	20 674,08	54,94
OA HOLEŠOVICE P7	0091699	ROZ - 04 - finanční vypořádání - odvody	0,00	625,30	0,00	0,00
		006402 - Finanční vypořádání minulých let	0,00	625,30	0,00	0,00
OA HOLEŠOVICE P7	2370318	Multikulturní výchova na OA Holešovice	0,00	435,60	0,00	0,00
		003122 - Střední odborné školy	0,00	435,60	0,00	0,00
OA HOLEŠOVICE P7	2450662	Podpora inkluze na Obchodní akademii Holešovice	0,00	521,00	0,00	0,00
		003122 - Střední odborné školy	0,00	521,00	0,00	0,00
OA HOVORČOVICKÁ	0091651	ROZ - 04 - příspěvkové organizace HMP	35 111,00	41 164,30	25 673,83	62,37
		003122 - Střední odborné školy	35 111,00	41 164,30	25 673,83	62,37
OA KUBELÍKOVA P3	0091651	ROZ - 04 - příspěvkové organizace HMP	28 005,00	37 137,50	23 252,35	62,61



		003122 - Střední odborné školy	28 005,00	37 137,50	23 252,35	62,61
OA KUBELÍKOVA P3	2451278	Společně si rozumíme OAK	0,00	745,00	741,45	99,52
		003122 - Střední odborné školy	0,00	745,00	741,45	99,52
OA VINOHRADSKÁ F	0091651	ROZ - 04 - příspěvkové organizace HMP	33 521,00	40 528,60	25 340,44	62,52
		003122 - Střední odborné školy	33 521,00	40 528,60	25 340,44	62,52
OA ČSL DR.E.BENEŠ	0091651	ROZ - 04 - příspěvkové organizace HMP	44 162,00	52 907,10	33 036,76	62,44
		003122 - Střední odborné školy	44 162,00	52 907,10	33 036,76	62,44
OA ČSL.RESSLOVA F	0091651	ROZ - 04 - příspěvkové organizace HMP	29 308,00	34 973,60	21 735,34	62,15
		003122 - Střední odborné školy	29 308,00	34 973,60	21 735,34	62,15
OU VYŠEHRAD P2	0091651	ROZ - 04 - příspěvkové organizace HMP	49 096,00	55 188,80	34 051,28	61,70
		003123 - Střední odborná učiliště a učiliště	49 096,00	55 188,80	34 051,28	61,70
PPP FRANCOUZSKÁ	0091651	ROZ - 04 - příspěvkové organizace HMP	20 943,00	26 343,40	17 022,19	64,62
		003146 - Zařiz.vých.poradenství a preventivně vých.péče	20 943,00	26 343,40	17 022,19	64,62
PPP JABLOŇOVÁ P1	0091651	ROZ - 04 - příspěvkové organizace HMP	10 225,00	14 521,60	9 913,91	68,27
		003146 - Zařiz.vých.poradenství a preventivně vých.péče	10 225,00	14 521,60	9 913,91	68,27
PPP KUNCOVA P5	0091651	ROZ - 04 - příspěvkové organizace HMP	11 927,00	16 142,90	10 833,47	67,11
		003146 - Zařiz.vých.poradenství a preventivně vých.péče	11 927,00	16 142,90	10 833,47	67,11
PPP LUCEMBURSKÁ	0091651	ROZ - 04 - příspěvkové organizace HMP	17 689,00	23 936,60	15 829,99	66,13
		003146 - Zařiz.vých.poradenství a preventivně vých.péče	17 689,00	23 936,60	15 829,99	66,13
PPP PRO PRAHU 11 a	0091651	ROZ - 04 - příspěvkové organizace HMP	11 526,00	13 764,50	8 617,25	62,60
		003146 - Zařiz.vých.poradenství a preventivně vých.péče	11 526,00	13 764,50	8 617,25	62,60
PPP VOKOVICKÁ P6	0091651	ROZ - 04 - příspěvkové organizace HMP	8 082,00	10 588,30	6 685,13	63,14
		003146 - Zařiz.vých.poradenství a preventivně vých.péče	8 082,00	10 588,30	6 685,13	63,14
PPP pro PRAHU 7 a 8	0091651	ROZ - 04 - příspěvkové organizace HMP	10 539,00	14 930,20	10 023,16	67,13
		003146 - Zařiz.vých.poradenství a preventivně vých.péče	10 539,00	14 930,20	10 023,16	67,13
SARAP P3	0091652	ROZ - 04 - příspěvkové organizace MČ	1 401,00	1 602,30	1 078,62	67,32
		003141 - Školní stravování při předšk.a zákl.vzdělávání	1 401,00	1 602,30	1 078,62	67,32
SMÍCHOVSKÁ SPŠ, F	0091651	ROZ - 04 - příspěvkové organizace HMP	42 782,00	53 524,60	34 556,92	64,56
		003122 - Střední odborné školy	42 782,00	53 524,60	34 556,92	64,56
SOU GASTRON. A PC	0091651	ROZ - 04 - příspěvkové organizace HMP	66 540,00	80 046,90	52 056,28	65,03
		003123 - Střední odborná učiliště a učiliště	66 540,00	80 046,90	52 056,28	65,03
SOU GASTRONOMIE	0091651	ROZ - 04 - příspěvkové organizace HMP	45 826,00	53 400,30	33 036,42	61,87
		003123 - Střední odborná učiliště a učiliště	45 826,00	53 400,30	33 036,42	61,87
SOU KADEŘNICKÉ F	0091651	ROZ - 04 - příspěvkové organizace HMP	25 895,00	30 439,10	18 915,72	62,14
		003123 - Střední odborná učiliště a učiliště	25 895,00	30 439,10	18 915,72	62,14
SOU OHRADNÍ P4	0091651	ROZ - 04 - příspěvkové organizace HMP	39 674,00	51 935,80	32 878,94	63,31
		003123 - Střední odborná učiliště a učiliště	39 674,00	51 935,80	32 878,94	63,31
SOU POTRAVINÁŘSK	0010792	EU-Šablony SOU Libušská	0,00	82,80	82,83	100,04
		003123 - Střední odborná učiliště a učiliště	0,00	82,80	82,83	100,04
SOU POTRAVINÁŘSK	0091651	ROZ - 04 - příspěvkové organizace HMP	16 989,00	18 296,10	8 705,37	47,58
		003123 - Střední odborná učiliště a učiliště	16 989,00	18 296,10	8 705,37	47,58
SOU PRAHA-RADOTI	0091651	ROZ - 04 - příspěvkové organizace HMP	22 727,00	27 827,90	17 084,41	61,39
		003123 - Střední odborná učiliště a učiliště	22 727,00	27 827,90	17 084,41	61,39
SOŠ A SOU PRAHA-Č	0091651	ROZ - 04 - příspěvkové organizace HMP	34 790,00	43 858,70	26 921,66	61,38
		003123 - Střední odborná učiliště a učiliště	34 790,00	43 858,70	26 921,66	61,38
SOŠ CIVILNÍHO LETE	0091651	ROZ - 04 - příspěvkové organizace HMP	27 203,00	32 318,70	20 365,95	63,02
		003123 - Střední odborná učiliště a učiliště	27 203,00	32 318,70	20 365,95	63,02
SOŠ JAROV P9	0091651	ROZ - 04 - příspěvkové organizace HMP	121 482,00	155 938,30	97 979,78	62,83
		003123 - Střední odborná učiliště a učiliště	121 482,00	155 938,30	97 979,78	62,83
SOŠ JAROV P9	2541026	Výuka nových technologií	0,00	454,70	0,00	0,00

		003123 - Střední odborná učiliště a učiliště	0,00	454,70	0,00	0,00
SOŠ LOGISTICKÝCH	0010866	EU-Šablony SOŠ logistických služeb, Učňovská	0,00	285,40	285,42	100,01
		003123 - Střední odborná učiliště a učiliště	0,00	285,40	285,42	100,01
SOŠ LOGISTICKÝCH	0091651	ROZ - 04 - příspěvkové organizace HMP	20 256,00	24 367,60	15 277,52	62,70
		003123 - Střední odborná učiliště a učiliště	20 256,00	24 367,60	15 277,52	62,70
SOŠ LOGISTICKÝCH	2360399	OPPPR - Vybavení odborné učebny a posílení vnitřní	0,00	728,30	0,00	0,00
		003123 - Střední odborná učiliště a učiliště	0,00	728,30	0,00	0,00
SOŠ PRAHA 5, DRTI	0091651	ROZ - 04 - příspěvkové organizace HMP	25 696,00	30 994,00	19 397,43	62,58
		003123 - Střední odborná učiliště a učiliště	25 696,00	30 994,00	19 397,43	62,58
SOŠ PRAHA 5, DRTI	2540944	Učebna jazyků na SOŠ Drtinova	0,00	101,40	0,00	0,00
		003123 - Střední odborná učiliště a učiliště	0,00	101,40	0,00	0,00
SOŠ PRO ADM. EU L	0091651	ROZ - 04 - příspěvkové organizace HMP	64 311,00	79 120,00	49 552,99	62,63
		003123 - Střední odborná učiliště a učiliště	64 311,00	79 120,00	49 552,99	62,63
SOŠ PRO ADM. EU L	2451254	Multikulturalita na SOŠ pro administrativu EU	0,00	161,80	0,00	0,00
		003123 - Střední odborná učiliště a učiliště	0,00	161,80	0,00	0,00
SPV SEYDLEROVA F	0091651	ROZ - 04 - příspěvkové organizace HMP	0,00	219,00	97,00	44,29
		003125 - Střediska prakt. vyučování a školní hospodářství	0,00	219,00	97,00	44,29
SPŠ ELEKTROTECH.	0091651	ROZ - 04 - příspěvkové organizace HMP	40 191,00	51 860,30	32 910,44	63,46
		003122 - Střední odborné školy	40 191,00	51 860,30	32 910,44	63,46
SPŠ ELEKTROTECH.	2541051	Modernizace odborné učebny technického vzdělávání	0,00	1 407,30	0,00	0,00
		003122 - Střední odborné školy	0,00	1 407,30	0,00	0,00
SPŠ ELTECH.V ÚŽLA	0091651	ROZ - 04 - příspěvkové organizace HMP	34 738,00	43 664,80	26 947,98	61,72
		003122 - Střední odborné školy	34 738,00	43 664,80	26 947,98	61,72
SPŠ ELTECH.V ÚŽLA	2541020	Modernizace učebny praktických cvičení elektrotech	0,00	925,20	0,00	0,00
		003122 - Střední odborné školy	0,00	925,20	0,00	0,00
SPŠ NA PROSEKU P	0091651	ROZ - 04 - příspěvkové organizace HMP	47 206,00	52 123,70	32 182,21	61,74
		003123 - Střední odborná učiliště a učiliště	47 206,00	52 123,70	32 182,21	61,74
SPŠ NA PROSEKU P	2450650	Podpora inkluze na Střední průmyslové škole na Pro	0,00	740,60	0,00	0,00
		003123 - Střední odborná učiliště a učiliště	0,00	740,60	0,00	0,00
SPŠ NA PROSEKU P	2541070	Výuková produkční linka s pneumatickými prvky vč.	0,00	148,50	0,00	0,00
		003123 - Střední odborná učiliště a učiliště	0,00	148,50	0,00	0,00
SPŠ NA TŘEBEŠÍNĚ	0091651	ROZ - 04 - příspěvkové organizace HMP	57 582,00	67 033,50	42 164,10	62,90
		003122 - Střední odborné školy	57 582,00	67 033,50	42 164,10	62,90
SPŠ NA TŘEBEŠÍNĚ	2360530	Počítačová učebna a vybavení učebny automatizace a	0,00	227,50	0,00	0,00
		003122 - Střední odborné školy	0,00	227,50	0,00	0,00
SPŠ NA TŘEBEŠÍNĚ	2541132	Odborná učebna mechatroniky v návaznosti na Průmys	0,00	228,00	0,00	0,00
		003122 - Střední odborné školy	0,00	228,00	0,00	0,00
SPŠ SDĚLOVACÍ TEC	0091651	ROZ - 04 - příspěvkové organizace HMP	55 499,00	70 583,70	44 633,96	63,24
		003122 - Střední odborné školy	55 499,00	70 583,70	44 633,96	63,24
SPŠ STAVEB. J.GOČ	0091651	ROZ - 04 - příspěvkové organizace HMP	49 940,00	56 827,50	35 627,09	62,69
		003122 - Střední odborné školy	49 940,00	56 827,50	35 627,09	62,69
SPŠ STROJ.Š.HL.M.F	0091651	ROZ - 04 - příspěvkové organizace HMP	32 558,00	48 112,50	30 834,90	64,09
		003122 - Střední odborné školy	32 558,00	48 112,50	30 834,90	64,09
SPŠ ZEMĚMĚŘICKÁ	0091651	ROZ - 04 - příspěvkové organizace HMP	13 802,00	17 074,80	10 721,28	62,79
		003122 - Střední odborné školy	13 802,00	17 074,80	10 721,28	62,79
STŘEDNÍ ŠKOLA OB	0091651	ROZ - 04 - příspěvkové organizace HMP	28 606,00	33 924,80	21 088,19	62,16
		003123 - Střední odborná učiliště a učiliště	28 606,00	33 924,80	21 088,19	62,16
SZŠ A VZŠ ALŠOVO I	0091651	ROZ - 04 - příspěvkové organizace HMP	59 368,00	68 636,40	43 184,88	62,92
		003122 - Střední odborné školy	59 368,00	68 636,40	43 184,88	62,92
Spořilovská MŠ, Jih	0091652	ROZ - 04 - příspěvkové organizace MČ	9 059,00	10 337,90	6 953,20	67,26

		003111 - Předškolní zařízení	9 059,00	10 337,90	6 953,20	67,26
SŠ -COPHTH PODĚBR	0091651	ROZ - 04 - příspěvkové organizace HMP	99 229,00	128 930,40	78 074,36	60,56
		003123 - Střední odborná učiliště a učiliště	99 229,00	128 930,40	78 074,36	60,56
SŠ -COPHTH PODĚBR	2360438	Moderní technologie pro praxi	0,00	43,50	0,00	0,00
		003123 - Střední odborná učiliště a učiliště	0,00	43,50	0,00	0,00
SŠ A VOŠ UMĚLECK	0091651	ROZ - 04 - příspěvkové organizace HMP	51 604,00	64 481,80	40 114,58	62,21
		003123 - Střední odborná učiliště a učiliště	51 604,00	64 481,80	40 114,58	62,21
SŠ A VOŠ UMĚLECK	2540879	Modernizace kováren pro rozvoj praktických odborný	0,00	118,10	0,00	0,00
		003123 - Střední odborná učiliště a učiliště	0,00	118,10	0,00	0,00
SŠ AUTOMOBILNÍ A	0091651	ROZ - 04 - příspěvkové organizace HMP	69 471,00	86 259,90	53 699,56	62,25
		003123 - Střední odborná učiliště a učiliště	69 471,00	86 259,90	53 699,56	62,25
SŠ AUTOMOBILNÍ A	2541025	Modernizace elektrotechnické laboratoře	0,00	156,40	0,00	0,00
		003123 - Střední odborná učiliště a učiliště	0,00	156,40	0,00	0,00
SŠ DOSTIH. A JEZDE	0091651	ROZ - 04 - příspěvkové organizace HMP	15 570,00	28 210,70	16 446,85	58,30
		003123 - Střední odborná učiliště a učiliště	15 570,00	28 210,70	16 446,85	58,30
SŠ EL. A STROJ.JESI	0091651	ROZ - 04 - příspěvkové organizace HMP	51 673,00	59 289,90	37 073,82	62,53
		003123 - Střední odborná učiliště a učiliště	51 673,00	59 289,90	37 073,82	62,53
SŠ EL. A STROJ.JESI	2540864	Inovace výuky odborného výcviku strojírenských obo	0,00	54,50	0,00	0,00
		003123 - Střední odborná učiliště a učiliště	0,00	54,50	0,00	0,00
SŠ NÁHORNÍ P8	0091651	ROZ - 04 - příspěvkové organizace HMP	39 804,00	52 111,40	33 782,33	64,83
		003123 - Střední odborná učiliště a učiliště	39 804,00	52 111,40	33 782,33	64,83
SŠ NÁHORNÍ P8	2540952	I naši žáci potřebují kvalitní technické zázemí	0,00	1 222,70	0,00	0,00
		003123 - Střední odborná učiliště a učiliště	0,00	1 222,70	0,00	0,00
SŠ SOCIÁLNÍ P8	0091653	ROZ - 04 - soukromé školy	0,00	453,50	453,51	100,00
		003122 - Střední odborné školy	0,00	453,50	453,51	100,00
SŠ WALDORFSKÉ LY	0010757	EU-Šablony Střední škola - Waldorfské lyceum	0,00	47,90	47,81	99,81
		006402 - Finanční vypořádání minulých let	0,00	47,90	47,81	99,81
SŠ WALDORFSKÉ LY	0091651	ROZ - 04 - příspěvkové organizace HMP	9 130,00	10 945,40	6 747,17	61,64
		003122 - Střední odborné školy	9 130,00	10 945,40	6 747,17	61,64
SŠ ZDRAVOTNICKÁ,	0091651	ROZ - 04 - příspěvkové organizace HMP	49 592,00	60 456,30	37 865,03	62,63
		003122 - Střední odborné školy	49 592,00	60 456,30	37 865,03	62,63
SŠ ZDRAVOTNICKÁ,	2541114	Výbudování odborné a jazykové učebny na SŠZ Ruská	0,00	1 124,30	0,00	0,00
		003122 - Střední odborné školy	0,00	1 124,30	0,00	0,00
SŠ a MŠ ALOYSE KL	0091651	ROZ - 04 - příspěvkové organizace HMP	61 218,00	74 713,10	46 888,16	62,76
		003124 - Speciální střední školy	61 218,00	74 713,10	46 888,16	62,76
SŠ,ZŠ A MŠ CHOTOU	0091651	ROZ - 04 - příspěvkové organizace HMP	26 324,00	30 171,80	18 755,17	62,16
		003114 - Speciální základní školy	26 324,00	30 171,80	18 755,17	62,16
SŠ,ZŠ,MŠ PRO SP VY	0091651	ROZ - 04 - příspěvkové organizace HMP	39 625,00	47 365,70	29 523,59	62,33
		003124 - Speciální střední školy	39 625,00	47 365,70	29 523,59	62,33
SŠ,ZŠ,MŠ PRO SP VY	2540999	ZŠ Výmolova na cestě ke vzdělání pro 21.století	0,00	1 208,40	0,00	0,00
		003124 - Speciální střední školy	0,00	1 208,40	0,00	0,00
TANEČNÍ KONZERVA	0091651	ROZ - 04 - příspěvkové organizace HMP	35 355,00	40 708,40	25 302,85	62,16
		003126 - Konzervatoře	35 355,00	40 708,40	25 302,85	62,16
TYRŠOVA ZŠ A MŠ	0091652	ROZ - 04 - příspěvkové organizace MČ	23 333,00	28 733,10	19 358,47	67,37
		003113 - Základní školy	23 333,00	28 733,10	19 358,47	67,37
VOŠ A SPŠ DOPRAVY	0091651	ROZ - 04 - příspěvkové organizace HMP	50 169,00	61 269,90	37 255,89	60,81
		003122 - Střední odborné školy	50 169,00	61 269,90	37 255,89	60,81
VOŠ A SPŠ EL.F.KŘÍŽ	0091651	ROZ - 04 - příspěvkové organizace HMP	12 789,00	23 947,50	15 036,75	62,79
		003122 - Střední odborné školy	12 789,00	23 947,50	15 036,75	62,79
VOŠ A SPŠ EL.F.KŘÍŽ	2451275	Společně si rozumíme SPŠ EFK	0,00	322,20	0,00	0,00

		003122 - Střední odborné školy	0,00	322,20	0,00	0,00
VOŠ A SPŠ ODĚVNÍ	0091651	ROZ - 04 - příspěvkové organizace HMP	31 333,00	36 956,70	23 101,29	62,51
		003122 - Střední odborné školy	31 333,00	36 956,70	23 101,29	62,51
VOŠ A SPŠ STAVEBNÍ	0091651	ROZ - 04 - příspěvkové organizace HMP	25 916,00	34 481,10	21 605,50	62,66
		003122 - Střední odborné školy	25 916,00	34 481,10	21 605,50	62,66
VOŠ A SUPŠ ŽIŽKOV	0091651	ROZ - 04 - příspěvkové organizace HMP	46 770,00	58 422,90	36 980,09	63,30
		003122 - Střední odborné školy	46 770,00	58 422,90	36 980,09	63,30
VOŠ A SUŠ TEXTIL.Ř	0010867	EU-Šablony VOŠ a SUŠ textil.řem. U Půjčovny	0,00	232,90	232,92	100,01
		003122 - Střední odborné školy	0,00	232,90	232,92	100,01
VOŠ A SUŠ TEXTIL.Ř	0091651	ROZ - 04 - příspěvkové organizace HMP	20 511,00	26 178,00	16 318,01	62,33
		003122 - Střední odborné školy	20 511,00	26 178,00	16 318,01	62,33
VOŠ A SŠ.V.HOLLAR	0091651	ROZ - 04 - příspěvkové organizace HMP	23 673,00	27 763,10	17 165,53	61,83
		003122 - Střední odborné školy	23 673,00	27 763,10	17 165,53	61,83
VOŠ A SŠ.V.HOLLAR	2540945	Učebna výpočetní techniky a digitální výuka v uměl	0,00	474,30	0,00	0,00
		003122 - Střední odborné školy	0,00	474,30	0,00	0,00
VOŠ SOCIÁLNĚ PRÁ	0091651	ROZ - 04 - příspěvkové organizace HMP	28 028,00	31 844,40	20 073,46	63,04
		003150 - Vyšší odborné školy	28 028,00	31 844,40	20 073,46	63,04
VOŠ ZDRAVOTNICKÁ	0091651	ROZ - 04 - příspěvkové organizace HMP	76 886,00	91 161,30	57 206,61	62,75
		003122 - Střední odborné školy	76 886,00	91 161,30	57 206,61	62,75
VOŠ ZDRAVOTNICKÁ	2540962	Zlepšení infrastruktury pro výuku odborných předmětů	0,00	91,80	0,00	0,00
		003122 - Střední odborné školy	0,00	91,80	0,00	0,00
VOŠ a SPŠ GRAFICK	0091651	ROZ - 04 - příspěvkové organizace HMP	34 665,00	44 841,30	28 534,19	63,63
		003122 - Střední odborné školy	34 665,00	44 841,30	28 534,19	63,63
VOŠ a SPŠ GRAFICK	2540973	Modernizace laboratoře chemie a analýzy materiálů	0,00	369,00	0,00	0,00
		003122 - Střední odborné školy	0,00	369,00	0,00	0,00
VOŠ, SPŠ a SOŠ Pod	0091651	ROZ - 04 - příspěvkové organizace HMP	66 576,00	77 582,70	49 293,42	63,54
		003122 - Střední odborné školy	66 576,00	77 582,70	49 293,42	63,54
VOŠIS A SŠEMI NOV	0010885	EU-Inovace VOV_ technická oblast	0,00	6 000,00	0,00	0,00
		003122 - Střední odborné školy	0,00	6 000,00	0,00	0,00
VOŠIS A SŠEMI NOV	0091651	ROZ - 04 - příspěvkové organizace HMP	44 752,00	58 684,40	37 656,48	64,17
		003122 - Střední odborné školy	44 752,00	58 684,40	37 656,48	64,17
VOŠPg a SOŠPg a G	0091651	ROZ - 04 - příspěvkové organizace HMP	51 421,00	59 685,40	37 448,30	62,74
		003122 - Střední odborné školy	51 421,00	59 685,40	37 448,30	62,74
WALDORFSKÁ MŠ	0091652	ROZ - 04 - příspěvkové organizace MČ	6 406,00	8 231,80	5 543,23	67,34
		003111 - Předškolní zařízení	6 406,00	8 231,80	5 543,23	67,34
ZAŘ.ŠKOL.STRAV. LI	0091652	ROZ - 04 - příspěvkové organizace MČ	11 499,00	14 525,90	9 802,25	67,48
		003141 - Školní stravování při předšk.a zákl.vzdělávání	11 499,00	14 525,90	9 802,25	67,48
ZUŠ BAJKALSKÁ P1	0091651	ROZ - 04 - příspěvkové organizace HMP	17 406,00	24 098,30	15 190,89	63,04
		003231 - Základní umělecké školy	17 406,00	24 098,30	15 190,89	63,04
ZUŠ BISKUPSKÁ P1	0091651	ROZ - 04 - příspěvkové organizace HMP	16 637,00	21 063,50	13 362,79	63,44
		003231 - Základní umělecké školy	16 637,00	21 063,50	13 362,79	63,44
ZUŠ BOTEVOVA P4	0091651	ROZ - 04 - příspěvkové organizace HMP	29 622,00	37 326,30	23 620,29	63,28
		003231 - Základní umělecké školy	29 622,00	37 326,30	23 620,29	63,28
ZUŠ Blatiny P17	0091652	ROZ - 04 - příspěvkové organizace MČ	9 081,00	10 594,10	7 112,10	67,13
		003231 - Základní umělecké školy	9 081,00	10 594,10	7 112,10	67,13
ZUŠ CH.MASARYKOV	0091651	ROZ - 04 - příspěvkové organizace HMP	14 736,00	19 501,70	12 333,09	63,24
		003231 - Základní umělecké školy	14 736,00	19 501,70	12 333,09	63,24
ZUŠ CUKROVARSKÁ	0091651	ROZ - 04 - příspěvkové organizace HMP	15 926,00	20 851,00	13 164,28	63,14
		003231 - Základní umělecké školy	15 926,00	20 851,00	13 164,28	63,14
ZUŠ DUNICKÁ P4	0010983	EU-Šablony II ZUŠ Vladimíra Petrova, Dunická 3136	0,00	1 231,80	1 231,83	100,00

		003231 - Základní umělecké školy	0,00	1 231,80	1 231,83	100,00
ZUŠ DUNICKÁ P4	0091651	ROZ - 04 - příspěvkové organizace HMP	15 147,00	19 811,80	12 568,13	63,44
		003231 - Základní umělecké školy	15 147,00	19 811,80	12 568,13	63,44
ZUŠ ILJI HURNÍKA P	0091651	ROZ - 04 - příspěvkové organizace HMP	18 641,00	22 672,50	14 311,57	63,12
		003231 - Základní umělecké školy	18 641,00	22 672,50	14 311,57	63,12
ZUŠ JANA HANUŠE	0010981	EU-Šablony II ZUŠ Jana Hanuše, Praha 6, UDělnic. c	0,00	1 633,80	1 633,82	100,00
		003231 - Základní umělecké školy	0,00	1 633,80	1 633,82	100,00
ZUŠ JANA HANUŠE	0091651	ROZ - 04 - příspěvkové organizace HMP	20 618,00	26 469,00	16 809,91	63,51
		003231 - Základní umělecké školy	20 618,00	26 469,00	16 809,91	63,51
ZUŠ KLAPKOVA P8	0091651	ROZ - 04 - příspěvkové organizace HMP	21 847,00	27 107,70	17 010,77	62,75
		003231 - Základní umělecké školy	21 847,00	27 107,70	17 010,77	62,75
ZUŠ KRŤINSKÁ P4	0091651	ROZ - 04 - příspěvkové organizace HMP	30 285,00	39 415,50	24 968,05	63,35
		003231 - Základní umělecké školy	30 285,00	39 415,50	24 968,05	63,35
ZUŠ LOUNSKÝCH P4	0091651	ROZ - 04 - příspěvkové organizace HMP	20 063,00	26 654,80	16 898,52	63,40
		003231 - Základní umělecké školy	20 063,00	26 654,80	16 898,52	63,40
ZUŠ NA POPELCE P4	0091651	ROZ - 04 - příspěvkové organizace HMP	15 219,00	22 465,30	14 953,54	66,56
		003231 - Základní umělecké školy	15 219,00	22 465,30	14 953,54	66,56
ZUŠ NAD ALEJÍ P6	0010982	EU-Šablony II ZUŠ Nad Alejí, Praha 6	0,00	582,30	582,27	99,99
		003231 - Základní umělecké školy	0,00	582,30	582,27	99,99
ZUŠ NAD ALEJÍ P6	0091651	ROZ - 04 - příspěvkové organizace HMP	16 546,00	22 265,80	13 954,63	62,67
		003231 - Základní umělecké školy	16 546,00	22 265,80	13 954,63	62,67
ZUŠ OLEŠSKÁ P10	0091651	ROZ - 04 - příspěvkové organizace HMP	16 345,00	19 429,50	12 111,72	62,34
		003231 - Základní umělecké školy	16 345,00	19 429,50	12 111,72	62,34
ZUŠ OPATA KONRÁD	0091652	ROZ - 04 - příspěvkové organizace MČ	9 093,00	10 518,90	7 057,01	67,09
		003231 - Základní umělecké školy	9 093,00	10 518,90	7 057,01	67,09
ZUŠ RATIBOŘICKÁ P	0091651	ROZ - 04 - příspěvkové organizace HMP	18 907,00	25 762,50	16 328,16	63,38
		003231 - Základní umělecké školy	18 907,00	25 762,50	16 328,16	63,38
ZUŠ TAUSSIGOVA P	0091651	ROZ - 04 - příspěvkové organizace HMP	29 047,00	38 146,40	24 870,71	65,20
		003231 - Základní umělecké školy	29 047,00	38 146,40	24 870,71	65,20
ZUŠ TRHANOVSKÉ N	0091651	ROZ - 04 - příspěvkové organizace HMP	19 662,00	25 261,80	16 172,36	64,02
		003231 - Základní umělecké školy	19 662,00	25 261,80	16 172,36	64,02
ZUŠ U PROSECKÉ ŠP	0091651	ROZ - 04 - příspěvkové organizace HMP	19 722,00	24 792,70	15 763,50	63,58
		003231 - Základní umělecké školy	19 722,00	24 792,70	15 763,50	63,58
ZUŠ U PŮJČOVNY P	0091651	ROZ - 04 - příspěvkové organizace HMP	6 650,00	8 380,10	5 283,79	63,05
		003231 - Základní umělecké školy	6 650,00	8 380,10	5 283,79	63,05
ZUŠ UČŇOVSKÁ P9	0010989	EU- Šablony ZUŠ Učňovská	0,00	1 140,20	0,00	0,00
		003231 - Základní umělecké školy	0,00	1 140,20	0,00	0,00
ZUŠ UČŇOVSKÁ P9	0091651	ROZ - 04 - příspěvkové organizace HMP	15 197,00	19 296,60	12 176,59	63,10
		003231 - Základní umělecké školy	15 197,00	19 296,60	12 176,59	63,10
ZUŠ ZDERAZSKÁ P5	0091651	ROZ - 04 - příspěvkové organizace HMP	10 080,00	13 108,80	8 205,12	62,59
		003231 - Základní umělecké školy	10 080,00	13 108,80	8 205,12	62,59
ZUŠ ŠIMÁČKOVA P7	0091651	ROZ - 04 - příspěvkové organizace HMP	16 694,00	21 268,60	13 461,99	63,30
		003231 - Základní umělecké školy	16 694,00	21 268,60	13 461,99	63,30
ZUŠ ŠTEFÁNIKOVA	0091651	ROZ - 04 - příspěvkové organizace HMP	19 214,00	25 588,90	16 375,41	63,99
		003231 - Základní umělecké školy	19 214,00	25 588,90	16 375,41	63,99
ZUŠ ŠTÍTNÉHO P3	0091651	ROZ - 04 - příspěvkové organizace HMP	4 644,00	6 226,80	4 065,15	65,28
		003231 - Základní umělecké školy	4 644,00	6 226,80	4 065,15	65,28
ZŠ A MŠ MENDÍKŮ 1	0091652	ROZ - 04 - příspěvkové organizace MČ	26 923,00	32 341,00	21 821,20	67,47
		003113 - Základní školy	26 923,00	32 341,00	21 821,20	67,47
ZŠ CURIEOVÝCH F	0091652	ROZ - 04 - příspěvkové organizace MČ	33 068,00	39 070,10	26 453,97	67,71

		003113 - Základní školy	33 068,00	39 070,10	26 453,97	67,71
ZŠ JANSKÉHO 2189	0091652	ROZ - 04 - příspěvkové organizace MČ	18 032,00	19 949,50	13 543,07	67,89
		003113 - Základní školy	18 032,00	19 949,50	13 543,07	67,89
ZŠ KUNRATICE	0091652	ROZ - 04 - příspěvkové organizace MČ	35 930,00	42 835,90	28 926,45	67,53
		003113 - Základní školy	35 930,00	42 835,90	28 926,45	67,53
ZŠ Ladislava Coňka	0091652	ROZ - 04 - příspěvkové organizace MČ	9 972,00	11 022,00	7 435,58	67,46
		003117 - První stupeň základních škol	9 972,00	11 022,00	7 435,58	67,46
ZŠ MLÁDÍ 135	0091652	ROZ - 04 - příspěvkové organizace MČ	28 038,00	32 855,10	22 196,53	67,56
		003113 - Základní školy	28 038,00	32 855,10	22 196,53	67,56
ZŠ T.G.MASARYKA	0091652	ROZ - 04 - příspěvkové organizace MČ	18 682,00	23 648,40	15 941,37	67,41
		003113 - Základní školy	18 682,00	23 648,40	15 941,37	67,41
ZŠ VYBÍRALOVA P1	0091652	ROZ - 04 - příspěvkové organizace MČ	33 250,00	40 377,40	27 424,16	67,92
		003113 - Základní školy	33 250,00	40 377,40	27 424,16	67,92
ZŠ A MŠ ANTONÍNA	0091652	ROZ - 04 - příspěvkové organizace MČ	39 206,00	46 976,10	31 662,77	67,40
		003113 - Základní školy	39 206,00	46 976,10	31 662,77	67,40
ZŠ A MŠ CHELČICKÉ	0091652	ROZ - 04 - příspěvkové organizace MČ	43 780,00	54 154,50	36 590,34	67,57
		003113 - Základní školy	43 780,00	54 154,50	36 590,34	67,57
ZŠ A MŠ CHMELNICE	0091652	ROZ - 04 - příspěvkové organizace MČ	30 352,00	35 933,00	24 231,56	67,44
		003113 - Základní školy	30 352,00	35 933,00	24 231,56	67,44
ZŠ A MŠ CHODOV P	0091652	ROZ - 04 - příspěvkové organizace MČ	29 022,00	37 129,80	25 129,46	67,68
		003113 - Základní školy	29 022,00	37 129,80	25 129,46	67,68
ZŠ A MŠ DOLÁKOVA	0091652	ROZ - 04 - příspěvkové organizace MČ	26 263,00	31 760,70	21 450,02	67,54
		003113 - Základní školy	26 263,00	31 760,70	21 450,02	67,54
ZŠ A MŠ E.DESTINNO	0091652	ROZ - 04 - příspěvkové organizace MČ	46 906,00	54 394,90	36 849,88	67,75
		003113 - Základní školy	46 906,00	54 394,90	36 849,88	67,75
ZŠ A MŠ FNM V ÚVAL	0091651	ROZ - 04 - příspěvkové organizace HMP	12 934,00	14 180,10	8 809,00	62,12
		003114 - Speciální základní školy	12 934,00	14 180,10	8 809,00	62,12
ZŠ A MŠ GRAFICKÁ	0091652	ROZ - 04 - příspěvkové organizace MČ	17 360,00	21 145,70	14 533,34	68,73
		003113 - Základní školy	17 360,00	21 145,70	14 533,34	68,73
ZŠ A MŠ HANSPAULK	0091652	ROZ - 04 - příspěvkové organizace MČ	35 706,00	42 432,60	28 638,96	67,49
		003113 - Základní školy	35 706,00	42 432,60	28 638,96	67,49
ZŠ A MŠ J.A.KOMENŠ	0091652	ROZ - 04 - příspěvkové organizace MČ	23 832,00	28 331,20	19 116,47	67,47
		003113 - Základní školy	23 832,00	28 331,20	19 116,47	67,47
ZŠ A MŠ JAROSLAVA	0091652	ROZ - 04 - příspěvkové organizace MČ	22 221,00	23 052,60	15 537,49	67,40
		003113 - Základní školy	22 221,00	23 052,60	15 537,49	67,40
ZŠ A MŠ JIŘÍHO Z LO	0091652	ROZ - 04 - příspěvkové organizace MČ	35 290,00	43 549,10	29 352,56	67,40
		003113 - Základní školy	35 290,00	43 549,10	29 352,56	67,40
ZŠ A MŠ K DOLŮM	0091652	ROZ - 04 - příspěvkové organizace MČ	23 046,00	27 568,20	18 576,62	67,38
		003113 - Základní školy	23 046,00	27 568,20	18 576,62	67,38
ZŠ A MŠ KE SMÍCHO	0091652	ROZ - 04 - příspěvkové organizace MČ	24 520,00	30 677,60	20 671,50	67,38
		003113 - Základní školy	24 520,00	30 677,60	20 671,50	67,38
ZŠ A MŠ LYČKOVO N	0091652	ROZ - 04 - příspěvkové organizace MČ	48 932,00	60 587,20	41 125,49	67,88
		003113 - Základní školy	48 932,00	60 587,20	41 125,49	67,88
ZŠ A MŠ NA BALABE	0091652	ROZ - 04 - příspěvkové organizace MČ	30 989,00	40 355,80	27 303,95	67,66
		003113 - Základní školy	30 989,00	40 355,80	27 303,95	67,66
ZŠ A MŠ NA DLOUHÉ	0091652	ROZ - 04 - příspěvkové organizace MČ	27 850,00	33 215,10	22 407,43	67,46
		003113 - Základní školy	27 850,00	33 215,10	22 407,43	67,46
ZŠ A MŠ NA SMETAN	0091652	ROZ - 04 - příspěvkové organizace MČ	32 547,00	39 814,00	27 067,86	67,99
		003113 - Základní školy	32 547,00	39 814,00	27 067,86	67,99
ZŠ A MŠ NEDAŠOVSI	0091652	ROZ - 04 - příspěvkové organizace MČ	18 796,00	24 398,30	16 435,73	67,36

		003117 - První stupeň základních škol	18 796,00	24 398,30	16 435,73	67,36
ZŠ A MŠ NÁMĚSTÍ SV	0091652	ROZ - 04 - příspěvkové organizace MČ	30 841,00	38 313,10	25 864,30	67,51
		003113 - Základní školy	30 841,00	38 313,10	25 864,30	67,51
ZŠ A MŠ PETRA STR	0091652	ROZ - 04 - příspěvkové organizace MČ	22 779,00	26 968,70	18 202,45	67,49
		003113 - Základní školy	22 779,00	26 968,70	18 202,45	67,49
ZŠ A MŠ PRACHOVIC	0091652	ROZ - 04 - příspěvkové organizace MČ	39 294,00	47 065,40	31 712,90	67,38
		003113 - Základní školy	39 294,00	47 065,40	31 712,90	67,38
ZŠ A MŠ PRAHA-KOL	0091652	ROZ - 04 - příspěvkové organizace MČ	11 766,00	13 682,80	9 223,07	67,41
		003117 - První stupeň základních škol	11 766,00	13 682,80	9 223,07	67,41
ZŠ A MŠ PŘI FN BUL	0010980	EU-Šablony II, ZŠ a MŠ při Nemocnici Na Bulovce	0,00	1 185,00	1 184,96	100,00
		003114 - Speciální základní školy	0,00	1 185,00	1 184,96	100,00
ZŠ A MŠ PŘI FN BUL	0070461	Návratná finanční výpomoc	0,00	1 514,10	1 514,10	100,00
		003114 - Speciální základní školy	0,00	1 514,10	1 514,10	100,00
ZŠ A MŠ PŘI FN BUL	0091651	ROZ - 04 - příspěvkové organizace HMP	12 364,00	13 608,90	8 444,65	62,05
		003114 - Speciální základní školy	12 364,00	13 608,90	8 444,65	62,05
ZŠ A MŠ PŘI FN BUL	2360427	OPPPR Modernizace zařízení a vybavení MŠ a ZŠ při	0,00	24,60	0,00	0,00
		003114 - Speciální základní školy	0,00	24,60	0,00	0,00
ZŠ A MŠ PŘI FTN VÍD	0091651	ROZ - 04 - příspěvkové organizace HMP	14 488,00	16 862,70	10 515,92	62,36
		003114 - Speciální základní školy	14 488,00	16 862,70	10 515,92	62,36
ZŠ A MŠ RESSLOVA	0091652	ROZ - 04 - příspěvkové organizace MČ	21 277,00	24 251,80	16 529,31	68,16
		003113 - Základní školy	21 277,00	24 251,80	16 529,31	68,16
ZŠ A MŠ RYCHNOVS	0091652	ROZ - 04 - příspěvkové organizace MČ	29 231,00	35 508,60	23 943,71	67,43
		003113 - Základní školy	29 231,00	35 508,60	23 943,71	67,43
ZŠ A MŠ SPOJENCŮ	0091652	ROZ - 04 - příspěvkové organizace MČ	13 830,00	15 659,90	10 536,84	67,29
		003117 - První stupeň základních škol	13 830,00	15 659,90	10 536,84	67,29
ZŠ A MŠ T.G.MASAR	0091652	ROZ - 04 - příspěvkové organizace MČ	34 682,00	40 285,90	27 148,21	67,39
		003113 - Základní školy	34 682,00	40 285,90	27 148,21	67,39
ZŠ A MŠ TUPOLEVOV	0091652	ROZ - 04 - příspěvkové organizace MČ	29 587,00	34 797,90	23 454,77	67,40
		003113 - Základní školy	29 587,00	34 797,90	23 454,77	67,40
ZŠ A MŠ TUSAROVA	0091652	ROZ - 04 - příspěvkové organizace MČ	31 249,00	40 375,70	27 220,76	67,42
		003113 - Základní školy	31 249,00	40 375,70	27 220,76	67,42
ZŠ A MŠ U PARKÁNU	0091652	ROZ - 04 - příspěvkové organizace MČ	32 936,00	39 799,90	26 862,26	67,49
		003113 - Základní školy	32 936,00	39 799,90	26 862,26	67,49
ZŠ A MŠ U ŠKOLSKÉ	0091652	ROZ - 04 - příspěvkové organizace MČ	24 464,00	28 990,60	19 619,79	67,68
		003113 - Základní školy	24 464,00	28 990,60	19 619,79	67,68
ZŠ A MŠ U ŠKOLY Š	0091652	ROZ - 04 - příspěvkové organizace MČ	13 848,00	16 816,20	11 379,94	67,67
		003117 - První stupeň základních škol	13 848,00	16 816,20	11 379,94	67,67
ZŠ A MŠ UMĚLECKÁ	0091652	ROZ - 04 - příspěvkové organizace MČ	36 662,00	45 957,10	31 018,09	67,49
		003113 - Základní školy	36 662,00	45 957,10	31 018,09	67,49
ZŠ A MŠ VĚRY ČASL	0091652	ROZ - 04 - příspěvkové organizace MČ	32 258,00	39 007,00	26 291,35	67,40
		003113 - Základní školy	32 258,00	39 007,00	26 291,35	67,40
ZŠ A MŠ WEBEROVA	0091652	ROZ - 04 - příspěvkové organizace MČ	32 478,00	40 551,00	27 454,76	67,70
		003113 - Základní školy	32 478,00	40 551,00	27 454,76	67,70
ZŠ A SŠ KUPECKÉHO	0091651	ROZ - 04 - příspěvkové organizace HMP	32 545,00	37 917,50	23 600,33	62,24
		003114 - Speciální základní školy	32 545,00	37 917,50	23 600,33	62,24
ZŠ A SŠ WALDORFS	0091651	ROZ - 04 - příspěvkové organizace HMP	22 568,00	28 542,00	17 826,74	62,46
		003114 - Speciální základní školy	22 568,00	28 542,00	17 826,74	62,46
ZŠ ALBRECHTICKÁ	0091652	ROZ - 04 - příspěvkové organizace MČ	37 799,00	45 865,10	31 028,37	67,65
		003113 - Základní školy	37 799,00	45 865,10	31 028,37	67,65
ZŠ BOHUMILA HRAB	0091652	ROZ - 04 - příspěvkové organizace MČ	43 470,00	52 390,90	35 447,74	67,66



		003113 - Základní školy	43 470,00	52 390,90	35 447,74	67,66
ZŠ BOLESLAVOVA F	0091651	ROZ - 04 - příspěvkové organizace HMP	<b>8 674,00</b>	<b>10 961,80</b>	<b>7 090,39</b>	<b>64,68</b>
		003114 - Speciální základní školy	8 674,00	10 961,80	7 090,39	64,68
ZŠ BOTIČSKÁ F	0091652	ROZ - 04 - příspěvkové organizace MČ	<b>15 801,00</b>	<b>18 176,30</b>	<b>12 253,88</b>	<b>67,42</b>
		003113 - Základní školy	15 801,00	18 176,30	12 253,88	67,42
ZŠ BRATRÍ VENCLÍK	0091652	ROZ - 04 - příspěvkové organizace MČ	<b>29 677,00</b>	<b>34 927,50</b>	<b>23 574,83</b>	<b>67,50</b>
		003113 - Základní školy	29 677,00	34 927,50	23 574,83	67,50
ZŠ BRDIČKOVA 1878	0091652	ROZ - 04 - příspěvkové organizace MČ	<b>34 810,00</b>	<b>41 470,40</b>	<b>28 110,56</b>	<b>67,78</b>
		003113 - Základní školy	34 810,00	41 470,40	28 110,56	67,78
ZŠ BRIGÁDNÍKŮ	0091652	ROZ - 04 - příspěvkové organizace MČ	<b>24 127,00</b>	<b>28 077,90</b>	<b>18 972,73</b>	<b>67,57</b>
		003113 - Základní školy	24 127,00	28 077,90	18 972,73	67,57
ZŠ BROZNOVÁ 2027	0091652	ROZ - 04 - příspěvkové organizace MČ	<b>32 389,00</b>	<b>36 036,10</b>	<b>24 366,18</b>	<b>67,62</b>
		003113 - Základní školy	32 389,00	36 036,10	24 366,18	67,62
ZŠ BRÁNA JAZYKŮ S	0091652	ROZ - 04 - příspěvkové organizace MČ	<b>37 266,00</b>	<b>43 338,40</b>	<b>29 252,98</b>	<b>67,50</b>
		003113 - Základní školy	37 266,00	43 338,40	29 252,98	67,50
ZŠ BUREŠOVA	0091652	ROZ - 04 - příspěvkové organizace MČ	<b>44 567,00</b>	<b>52 900,00</b>	<b>35 718,50</b>	<b>67,52</b>
		003113 - Základní školy	44 567,00	52 900,00	35 718,50	67,52
ZŠ BÍTOVSKÁ F	0091652	ROZ - 04 - příspěvkové organizace MČ	<b>25 156,00</b>	<b>31 365,60</b>	<b>21 165,20</b>	<b>67,48</b>
		003113 - Základní školy	25 156,00	31 365,60	21 165,20	67,48
ZŠ BŘEČTANOVÁ	0091652	ROZ - 04 - příspěvkové organizace MČ	<b>21 673,00</b>	<b>27 652,30</b>	<b>18 715,17</b>	<b>67,68</b>
		003113 - Základní školy	21 673,00	27 652,30	18 715,17	67,68
ZŠ CAMPANUS F	0091652	ROZ - 04 - příspěvkové organizace MČ	<b>47 419,00</b>	<b>57 361,10</b>	<b>38 712,58</b>	<b>67,49</b>
		003113 - Základní školy	47 419,00	57 361,10	38 712,58	67,49
ZŠ CH.MASARYKOVÉ	0091652	ROZ - 04 - příspěvkové organizace MČ	<b>16 849,00</b>	<b>21 236,40</b>	<b>14 326,13</b>	<b>67,46</b>
		003113 - Základní školy	16 849,00	21 236,40	14 326,13	67,46
ZŠ CHVALETICKÁ	0091652	ROZ - 04 - příspěvkové organizace MČ	<b>35 160,00</b>	<b>41 621,20</b>	<b>28 077,51</b>	<b>67,46</b>
		003113 - Základní školy	35 160,00	41 621,20	28 077,51	67,46
ZŠ CIMBURKOVA P3	0091652	ROZ - 04 - příspěvkové organizace MČ	<b>19 109,00</b>	<b>21 219,20</b>	<b>14 464,86</b>	<b>68,17</b>
		003113 - Základní školy	19 109,00	21 219,20	14 464,86	68,17
ZŠ DONOVALSKÁ	0091652	ROZ - 04 - příspěvkové organizace MČ	<b>34 989,00</b>	<b>41 893,00</b>	<b>28 275,80</b>	<b>67,50</b>
		003113 - Základní školy	34 989,00	41 893,00	28 275,80	67,50
ZŠ Dr.EDVARDA BEN	0091652	ROZ - 04 - příspěvkové organizace MČ	<b>55 425,00</b>	<b>64 849,60</b>	<b>43 766,17</b>	<b>67,49</b>
		003113 - Základní školy	55 425,00	64 849,60	43 766,17	67,49
ZŠ DĚDINA P6	0091652	ROZ - 04 - příspěvkové organizace MČ	<b>32 536,00</b>	<b>41 788,60</b>	<b>28 316,81</b>	<b>67,76</b>
		003113 - Základní školy	32 536,00	41 788,60	28 316,81	67,76
ZŠ F.PLAMÍNKOVÉ	0091652	ROZ - 04 - příspěvkové organizace MČ	<b>22 795,00</b>	<b>26 366,80</b>	<b>17 791,99</b>	<b>67,48</b>
		003113 - Základní školy	22 795,00	26 366,80	17 791,99	67,48
ZŠ FILOSOFSKÁ P	0091652	ROZ - 04 - příspěvkové organizace MČ	<b>26 659,00</b>	<b>30 749,90</b>	<b>20 779,44</b>	<b>67,58</b>
		003113 - Základní školy	26 659,00	30 749,90	20 779,44	67,58
ZŠ FORMANSKÁ U	0091652	ROZ - 04 - příspěvkové organizace MČ	<b>691,00</b>	<b>1 792,20</b>	<b>1 204,99</b>	<b>67,24</b>
		003117 - První stupeň základních škol	691,00	1 792,20	1 204,99	67,24
ZŠ FRYČOVICKÁ P1	0091652	ROZ - 04 - příspěvkové organizace MČ	<b>27 754,00</b>	<b>34 661,80</b>	<b>23 395,47</b>	<b>67,50</b>
		003113 - Základní školy	27 754,00	34 661,80	23 395,47	67,50
ZŠ GEN.JANOUSHKA	0091652	ROZ - 04 - příspěvkové organizace MČ	<b>28 057,00</b>	<b>32 162,70</b>	<b>21 755,85</b>	<b>67,64</b>
		003113 - Základní školy	28 057,00	32 162,70	21 755,85	67,64
ZŠ GENPOR. FR. PEŘ	0091652	ROZ - 04 - příspěvkové organizace MČ	<b>64 828,00</b>	<b>80 779,60</b>	<b>54 511,12</b>	<b>67,48</b>
		003113 - Základní školy	64 828,00	80 779,60	54 511,12	67,48
ZŠ GLOWACKÉHO	0091652	ROZ - 04 - příspěvkové organizace MČ	<b>32 524,00</b>	<b>41 560,20</b>	<b>28 036,32</b>	<b>67,46</b>
		003113 - Základní školy	32 524,00	41 560,20	28 036,32	67,46
ZŠ GUTOVA P1	0091652	ROZ - 04 - příspěvkové organizace MČ	<b>26 958,00</b>	<b>31 969,80</b>	<b>21 575,57</b>	<b>67,49</b>

		003113 - Základní školy	26 958,00	31 969,80	21 575,57	67,49
ZŠ HLOUBĚTÍNSKÁ	0091652	ROZ - 04 - příspěvkové organizace MČ	23 083,00	26 627,60	17 968,88	67,48
		003113 - Základní školy	23 083,00	26 627,60	17 968,88	67,48
ZŠ HORNOMĚCHOLU	0091652	ROZ - 04 - příspěvkové organizace MČ	24 861,00	30 272,10	20 405,88	67,41
		003113 - Základní školy	24 861,00	30 272,10	20 405,88	67,41
ZŠ HOSTÝNSKÁ	0091652	ROZ - 04 - příspěvkové organizace MČ	26 759,00	32 544,90	22 038,17	67,72
		003113 - Základní školy	26 759,00	32 544,90	22 038,17	67,72
ZŠ HOVORČOVICKÁ	0091652	ROZ - 04 - příspěvkové organizace MČ	21 592,00	30 607,90	20 960,30	68,48
		003113 - Základní školy	21 592,00	30 607,90	20 960,30	68,48
ZŠ JAKUTSKÁ P1	0091652	ROZ - 04 - příspěvkové organizace MČ	20 231,00	25 240,70	17 032,48	67,48
		003113 - Základní školy	20 231,00	25 240,70	17 032,48	67,48
ZŠ JANA MASARYKA	0091652	ROZ - 04 - příspěvkové organizace MČ	13 447,00	17 433,50	11 762,17	67,47
		003113 - Základní školy	13 447,00	17 433,50	11 762,17	67,47
ZŠ JANA WERICHA P	0091652	ROZ - 04 - příspěvkové organizace MČ	36 979,00	45 148,00	30 549,66	67,67
		003113 - Základní školy	36 979,00	45 148,00	30 549,66	67,67
ZŠ JANDUSŮ P22	0091652	ROZ - 04 - příspěvkové organizace MČ	32 873,00	39 908,50	26 971,54	67,58
		003113 - Základní školy	32 873,00	39 908,50	26 971,54	67,58
ZŠ JEREMENKOVA	0091652	ROZ - 04 - příspěvkové organizace MČ	21 920,00	23 395,40	15 792,37	67,50
		003113 - Základní školy	21 920,00	23 395,40	15 792,37	67,50
ZŠ JESENIOVA F	0091652	ROZ - 04 - příspěvkové organizace MČ	28 215,00	32 220,20	21 761,50	67,54
		003113 - Základní školy	28 215,00	32 220,20	21 761,50	67,54
ZŠ JITŘNÍ P4	0091652	ROZ - 04 - příspěvkové organizace MČ	21 810,00	30 575,30	20 605,71	67,39
		003113 - Základní školy	21 810,00	30 575,30	20 605,71	67,39
ZŠ JIŽNÍ IV 1750/10 F	0091652	ROZ - 04 - příspěvkové organizace MČ	40 186,00	48 039,60	32 453,59	67,56
		003113 - Základní školy	40 186,00	48 039,60	32 453,59	67,56
ZŠ JIŘÍHO Z PODĚBR	0091652	ROZ - 04 - příspěvkové organizace MČ	27 195,00	31 541,10	21 288,06	67,49
		003113 - Základní školy	27 195,00	31 541,10	21 288,06	67,49
ZŠ JÁNOŠÍKOVA 132	0091652	ROZ - 04 - příspěvkové organizace MČ	27 881,00	33 316,70	22 495,02	67,52
		003113 - Základní školy	27 881,00	33 316,70	22 495,02	67,52
ZŠ JÍLOVSKÁ 1100/16	0091652	ROZ - 04 - příspěvkové organizace MČ	34 098,00	39 495,50	26 702,09	67,61
		003113 - Základní školy	34 098,00	39 495,50	26 702,09	67,61
ZŠ K CIHELNĚ SATA	0091652	ROZ - 04 - příspěvkové organizace MČ	25 011,00	25 609,30	17 291,75	67,52
		003113 - Základní školy	25 011,00	25 609,30	17 291,75	67,52
ZŠ K MILÍČOVU P	0091652	ROZ - 04 - příspěvkové organizace MČ	43 326,00	53 531,80	36 170,54	67,57
		003113 - Základní školy	43 326,00	53 531,80	36 170,54	67,57
ZŠ KE KATEŘINKÁM	0091652	ROZ - 04 - příspěvkové organizace MČ	41 844,00	47 608,20	32 220,38	67,68
		003113 - Základní školy	41 844,00	47 608,20	32 220,38	67,68
ZŠ KLAUSOVA 2450	0091652	ROZ - 04 - příspěvkové organizace MČ	17 489,00	22 371,10	15 086,30	67,44
		003113 - Základní školy	17 489,00	22 371,10	15 086,30	67,44
ZŠ KODAŇSKÁ F	0091652	ROZ - 04 - příspěvkové organizace MČ	26 052,00	30 042,60	20 263,18	67,45
		003113 - Základní školy	26 052,00	30 042,60	20 263,18	67,45
ZŠ KORUNOVAČNÍ	0091652	ROZ - 04 - příspěvkové organizace MČ	29 648,00	36 943,50	24 925,93	67,47
		003113 - Základní školy	29 648,00	36 943,50	24 925,93	67,47
ZŠ KOZINOVA 1000	0091652	ROZ - 04 - příspěvkové organizace MČ	29 513,00	34 089,30	22 997,92	67,46
		003113 - Základní školy	29 513,00	34 089,30	22 997,92	67,46
ZŠ KUNCOVA 1580	0091652	ROZ - 04 - příspěvkové organizace MČ	33 868,00	43 402,00	29 441,04	67,83
		003113 - Základní školy	33 868,00	43 402,00	29 441,04	67,83
ZŠ KUTNOHORSKÁ D	0091652	ROZ - 04 - příspěvkové organizace MČ	9 395,00	11 070,10	7 465,86	67,44
		003117 - První stupeň základních škol	9 395,00	11 070,10	7 465,86	67,44
ZŠ KVĚTNOVÉHO VI	0091652	ROZ - 04 - příspěvkové organizace MČ	39 193,00	51 512,60	34 862,47	67,68

		003113 - Základní školy	39 193,00	51 512,60	34 862,47	67,68
ZŠ KŘESOMYSLOVA	0091652	ROZ - 04 - příspěvkové organizace MČ	14 491,00	18 237,80	12 299,78	67,44
		003113 - Základní školy	14 491,00	18 237,80	12 299,78	67,44
ZŠ KŘIMICKÁ	P1 0091652	ROZ - 04 - příspěvkové organizace MČ	26 671,00	30 889,90	20 902,70	67,67
		003113 - Základní školy	26 671,00	30 889,90	20 902,70	67,67
ZŠ LIBČICKÁ	P8 0091652	ROZ - 04 - příspěvkové organizace MČ	21 638,00	24 933,00	16 821,90	67,47
		003113 - Základní školy	21 638,00	24 933,00	16 821,90	67,47
ZŠ LITVÍNOVSKÁ 500	0091652	ROZ - 04 - příspěvkové organizace MČ	32 812,00	39 477,10	26 619,04	67,43
		003113 - Základní školy	32 812,00	39 477,10	26 619,04	67,43
ZŠ LITVÍNOVSKÁ 600	0091652	ROZ - 04 - příspěvkové organizace MČ	29 251,00	35 472,00	23 912,75	67,41
		003113 - Základní školy	29 251,00	35 472,00	23 912,75	67,41
ZŠ LONDÝNSKÁ	0091652	ROZ - 04 - příspěvkové organizace MČ	27 547,00	31 960,70	21 623,71	67,66
		003113 - Základní školy	27 547,00	31 960,70	21 623,71	67,66
ZŠ LOPES ČIMICE P	0091651	ROZ - 04 - příspěvkové organizace HMP	28 549,00	34 898,60	22 260,17	63,79
		003114 - Speciální základní školy	28 549,00	34 898,60	22 260,17	63,79
ZŠ LUPÁČOVA P3	0091652	ROZ - 04 - příspěvkové organizace MČ	35 517,00	40 940,80	27 623,78	67,47
		003113 - Základní školy	35 517,00	40 940,80	27 623,78	67,47
ZŠ LUŽINY P5	0091651	ROZ - 04 - příspěvkové organizace HMP	25 805,00	32 594,90	20 671,89	63,42
		003114 - Speciální základní školy	25 805,00	32 594,90	20 671,89	63,42
ZŠ LYSOLAJE	0091652	ROZ - 04 - příspěvkové organizace MČ	16 879,00	19 153,20	12 916,28	67,44
		003113 - Základní školy	16 879,00	19 153,20	12 916,28	67,44
ZŠ M.ALŠE SUCHDŮ	0091652	ROZ - 04 - příspěvkové organizace MČ	29 033,00	37 359,10	25 181,67	67,40
		003113 - Základní školy	29 033,00	37 359,10	25 181,67	67,40
ZŠ MARJÁNKA	0091652	ROZ - 04 - příspěvkové organizace MČ	29 424,00	35 451,30	24 277,87	68,48
		003113 - Základní školy	29 424,00	35 451,30	24 277,87	68,48
ZŠ MASARYKOVA KL	0091652	ROZ - 04 - příspěvkové organizace MČ	33 388,00	39 580,20	26 675,13	67,40
		003113 - Základní školy	33 388,00	39 580,20	26 675,13	67,40
ZŠ MAZURSKÁ P8	0091652	ROZ - 04 - příspěvkové organizace MČ	24 556,00	29 345,20	19 844,28	67,62
		003113 - Základní školy	24 556,00	29 345,20	19 844,28	67,62
ZŠ MENDELOVA	0091652	ROZ - 04 - příspěvkové organizace MČ	34 332,00	40 950,10	27 749,58	67,76
		003113 - Základní školy	34 332,00	40 950,10	27 749,58	67,76
ZŠ METEOROLOGICK	0091652	ROZ - 04 - příspěvkové organizace MČ	30 138,00	38 598,40	26 669,76	69,10
		003113 - Základní školy	30 138,00	38 598,40	26 669,76	69,10
ZŠ MEZI ŠKOLAMI 23	0091652	ROZ - 04 - příspěvkové organizace MČ	33 015,00	40 410,20	27 664,08	68,46
		003113 - Základní školy	33 015,00	40 410,20	27 664,08	68,46
ZŠ MIKULOVA P	0091652	ROZ - 04 - příspěvkové organizace MČ	34 831,00	40 241,30	27 144,69	67,45
		003113 - Základní školy	34 831,00	40 241,30	27 144,69	67,45
ZŠ MOHYLOVÁ 1963	0091652	ROZ - 04 - příspěvkové organizace MČ	16 779,00	20 093,40	13 593,92	67,65
		003117 - První stupeň základních škol	16 779,00	20 093,40	13 593,92	67,65
ZŠ MÍROVÁ KOLOV	0091652	ROZ - 04 - příspěvkové organizace MČ	21 308,00	26 033,20	17 541,69	67,38
		003117 - První stupeň základních škol	21 308,00	26 033,20	17 541,69	67,38
ZŠ MÝTNÍ BĚCHO	0091652	ROZ - 04 - příspěvkové organizace MČ	16 000,00	20 204,00	13 624,18	67,43
		003113 - Základní školy	16 000,00	20 204,00	13 624,18	67,43
ZŠ NA CHODOVCI 27	0091652	ROZ - 04 - příspěvkové organizace MČ	21 359,00	27 589,60	18 671,34	67,68
		003113 - Základní školy	21 359,00	27 589,60	18 671,34	67,68
ZŠ NA LÍŠE P4	0091652	ROZ - 04 - příspěvkové organizace MČ	26 158,00	32 586,70	22 096,99	67,81
		003113 - Základní školy	26 158,00	32 586,70	22 096,99	67,81
ZŠ NA PLANINĚ 1393	0091652	ROZ - 04 - příspěvkové organizace MČ	18 437,00	22 134,90	14 931,09	67,45
		003113 - Základní školy	18 437,00	22 134,90	14 931,09	67,45
ZŠ NA ŠUTCE P	0091652	ROZ - 04 - příspěvkové organizace MČ	25 283,00	31 413,70	21 207,77	67,51

		003113 - Základní školy	25 283,00	31 413,70	21 207,77	67,51
ZŠ NAD PŘEHRADOU	0091652	ROZ - 04 - příspěvkové organizace MČ	19 043,00	22 343,00	15 078,01	67,48
		003113 - Základní školy	19 043,00	22 343,00	15 078,01	67,48
ZŠ NAD VODOVODENOU	0091652	ROZ - 04 - příspěvkové organizace MČ	24 732,00	31 063,10	21 003,70	67,62
		003113 - Základní školy	24 732,00	31 063,10	21 003,70	67,62
ZŠ NEDVĚDOVO NÁMĚSTÍ	0091652	ROZ - 04 - příspěvkové organizace MČ	19 787,00	24 171,90	16 302,71	67,44
		003113 - Základní školy	19 787,00	24 171,90	16 302,71	67,44
ZŠ NEPOMUCKÁ	0091652	ROZ - 04 - příspěvkové organizace MČ	28 326,00	36 080,10	24 339,84	67,46
		003113 - Základní školy	28 326,00	36 080,10	24 339,84	67,46
ZŠ NORBERTOV P6	0091652	ROZ - 04 - příspěvkové organizace MČ	19 744,00	23 057,70	15 598,36	67,65
		003113 - Základní školy	19 744,00	23 057,70	15 598,36	67,65
ZŠ NOVOBORSKÁ	0091652	ROZ - 04 - příspěvkové organizace MČ	45 220,00	54 519,90	36 724,26	67,36
		003113 - Základní školy	45 220,00	54 519,90	36 724,26	67,36
ZŠ NÁRODNÍCH HRDINŮ	0091652	ROZ - 04 - příspěvkové organizace MČ	17 183,00	20 515,40	13 824,96	67,39
		003113 - Základní školy	17 183,00	20 515,40	13 824,96	67,39
ZŠ OLEŠSKÁ P	0091652	ROZ - 04 - příspěvkové organizace MČ	16 926,00	21 742,60	14 666,13	67,45
		003113 - Základní školy	16 926,00	21 742,60	14 666,13	67,45
ZŠ PALMOVKA	0091652	ROZ - 04 - příspěvkové organizace MČ	16 507,00	18 367,90	12 524,80	68,19
		003113 - Základní školy	16 507,00	18 367,90	12 524,80	68,19
ZŠ PETŘINY - SEVER	0091652	ROZ - 04 - příspěvkové organizace MČ	29 977,00	38 446,60	25 959,43	67,52
		003113 - Základní školy	29 977,00	38 446,60	25 959,43	67,52
ZŠ PLAMÍNKOVÉ 159	0091652	ROZ - 04 - příspěvkové organizace MČ	16 262,00	17 456,80	11 767,00	67,41
		003113 - Základní školy	16 262,00	17 456,80	11 767,00	67,41
ZŠ POD MARJÁNKOU	0091652	ROZ - 04 - příspěvkové organizace MČ	32 595,00	38 366,00	25 898,02	67,50
		003113 - Základní školy	32 595,00	38 366,00	25 898,02	67,50
ZŠ POD RADNICÍ P5	0091651	ROZ - 04 - příspěvkové organizace HMP	24 125,00	27 619,30	17 144,61	62,07
		003114 - Speciální základní školy	24 125,00	27 619,30	17 144,61	62,07
ZŠ PODBĚLOHORSKÁ	0091652	ROZ - 04 - příspěvkové organizace MČ	12 596,00	15 558,30	10 480,32	67,36
		003117 - První stupeň základních škol	12 596,00	15 558,30	10 480,32	67,36
ZŠ POLESNÁ P21	0091652	ROZ - 04 - příspěvkové organizace MČ	51 358,00	64 796,70	43 724,43	67,48
		003113 - Základní školy	51 358,00	64 796,70	43 724,43	67,48
ZŠ POLÁČKOVA 1067	0091652	ROZ - 04 - příspěvkové organizace MČ	23 311,00	26 846,10	18 105,63	67,44
		003113 - Základní školy	23 311,00	26 846,10	18 105,63	67,44
ZŠ POŠEPNÉHO NÁMĚSTÍ	0091652	ROZ - 04 - příspěvkové organizace MČ	26 200,00	32 419,70	22 081,99	68,11
		003113 - Základní školy	26 200,00	32 419,70	22 081,99	68,11
ZŠ PRAHA - DOLNÍ ČÁST	0091652	ROZ - 04 - příspěvkové organizace MČ	21 452,00	25 900,20	17 532,20	67,69
		003113 - Základní školy	21 452,00	25 900,20	17 532,20	67,69
ZŠ PRAHA-PETROVICKÁ	0091652	ROZ - 04 - příspěvkové organizace MČ	25 853,00	32 461,50	21 883,45	67,41
		003113 - Základní školy	25 853,00	32 461,50	21 883,45	67,41
ZŠ PRAŽAČKA P	0091652	ROZ - 04 - příspěvkové organizace MČ	17 109,00	20 449,50	13 796,47	67,47
		003113 - Základní školy	17 109,00	20 449,50	13 796,47	67,47
ZŠ PRO ŽÁKY S PORUŠENÍM	0091651	ROZ - 04 - příspěvkové organizace HMP	31 372,00	40 223,00	25 518,20	63,44
		003114 - Speciální základní školy	31 372,00	40 223,00	25 518,20	63,44
ZŠ PRO ŽÁKY SE SPECIÁLNÍMI	0091651	ROZ - 04 - příspěvkové organizace HMP	18 152,00	24 852,70	15 474,19	62,26
		003114 - Speciální základní školy	18 152,00	24 852,70	15 474,19	62,26
ZŠ PRO ŽÁKY SE SPECIÁLNÍMI	0091651	ROZ - 04 - příspěvkové organizace HMP	41 230,00	48 896,30	30 687,57	62,76
		003114 - Speciální základní školy	41 230,00	48 896,30	30 687,57	62,76
ZŠ PROF.ŠVEJCARA	0091652	ROZ - 04 - příspěvkové organizace MČ	31 764,00	40 058,80	27 006,36	67,42
		003113 - Základní školy	31 764,00	40 058,80	27 006,36	67,42
ZŠ PRVNÍ JAZYKOVÁ	0091652	ROZ - 04 - příspěvkové organizace MČ	30 678,00	35 151,90	23 717,81	67,47

		003113 - Základní školy	30 678,00	35 151,90	23 717,81	67,47
ZŠ PRÁČSKÁ P10	0091651	ROZ - 04 - příspěvkové organizace HMP	12 136,00	14 580,80	8 978,81	61,58
		003114 - Speciální základní školy	12 136,00	14 580,80	8 978,81	61,58
ZŠ PÍSNICKÁ P12	0091652	ROZ - 04 - příspěvkové organizace MČ	27 081,00	32 393,80	21 839,39	67,42
		003113 - Základní školy	27 081,00	32 393,80	21 839,39	67,42
ZŠ PŘI PSYCH.NEM.	0091651	ROZ - 04 - příspěvkové organizace HMP	9 700,00	12 123,70	7 677,01	63,32
		003114 - Speciální základní školy	9 700,00	12 123,70	7 677,01	63,32
ZŠ RADOTÍN P16	0091652	ROZ - 04 - příspěvkové organizace MČ	35 479,00	41 839,90	28 318,96	67,68
		003113 - Základní školy	35 479,00	41 839,90	28 318,96	67,68
ZŠ RAKOVSKÉHO	0091652	ROZ - 04 - příspěvkové organizace MČ	26 373,00	33 590,00	22 765,88	67,78
		003113 - Základní školy	26 373,00	33 590,00	22 765,88	67,78
ZŠ RATIBOŘICKÁ P2	0091652	ROZ - 04 - příspěvkové organizace MČ	29 906,00	33 881,50	22 942,07	67,71
		003113 - Základní školy	29 906,00	33 881,50	22 942,07	67,71
ZŠ RUŽINOVSKÁ P4	0091651	ROZ - 04 - příspěvkové organizace HMP	26 816,00	31 809,60	19 799,31	62,24
		003114 - Speciální základní školy	26 816,00	31 809,60	19 799,31	62,24
ZŠ SLOVENSKÁ	0091652	ROZ - 04 - příspěvkové organizace MČ	25 730,00	30 106,70	20 392,68	67,73
		003113 - Základní školy	25 730,00	30 106,70	20 392,68	67,73
ZŠ SPEC. STAROSTR	0091651	ROZ - 04 - příspěvkové organizace HMP	13 347,00	16 583,10	10 293,99	62,08
		003114 - Speciální základní školy	13 347,00	16 583,10	10 293,99	62,08
ZŠ SPEC.a PrŠ ROOS	0091651	ROZ - 04 - příspěvkové organizace HMP	22 043,00	28 396,00	17 687,82	62,29
		003114 - Speciální základní školy	22 043,00	28 396,00	17 687,82	62,29
ZŠ STARODUBEČSK	0091652	ROZ - 04 - příspěvkové organizace MČ	24 398,00	29 683,90	20 068,93	67,61
		003113 - Základní školy	24 398,00	29 683,90	20 068,93	67,61
ZŠ STOLIŇSKÁ P20	0091652	ROZ - 04 - příspěvkové organizace MČ	23 479,00	29 953,10	20 196,14	67,43
		003113 - Základní školy	23 479,00	29 953,10	20 196,14	67,43
ZŠ STROSSMAYERO	0091652	ROZ - 04 - příspěvkové organizace MČ	48 542,00	62 955,30	42 459,59	67,44
		003113 - Základní školy	48 542,00	62 955,30	42 459,59	67,44
ZŠ SÁZAVSKÁ	0091652	ROZ - 04 - příspěvkové organizace MČ	26 690,00	30 549,90	20 657,60	67,62
		003113 - Základní školy	26 690,00	30 549,90	20 657,60	67,62
ZŠ T.G.MASARYKA	0091652	ROZ - 04 - příspěvkové organizace MČ	14 671,00	17 620,80	11 890,60	67,48
		003113 - Základní školy	14 671,00	17 620,80	11 890,60	67,48
ZŠ TOLERANCE MOC	0091651	ROZ - 04 - příspěvkové organizace HMP	23 335,00	29 462,70	18 435,88	62,57
		003114 - Speciální základní školy	23 335,00	29 462,70	18 435,88	62,57
ZŠ TROJSKÁ TROJA	0091652	ROZ - 04 - příspěvkové organizace MČ	6 408,00	9 164,70	6 174,60	67,37
		003117 - První stupeň základních škol	6 408,00	9 164,70	6 174,60	67,37
ZŠ TRUHLÁŘSKÁ P	0091652	ROZ - 04 - příspěvkové organizace MČ	26 326,00	30 875,80	20 954,71	67,87
		003113 - Základní školy	26 326,00	30 875,80	20 954,71	67,87
ZŠ TRÁVNÍČKOVA 17	0091652	ROZ - 04 - příspěvkové organizace MČ	27 145,00	33 748,40	22 964,78	68,05
		003113 - Základní školy	27 145,00	33 748,40	22 964,78	68,05
ZŠ TÁBORSKÁ	0091652	ROZ - 04 - příspěvkové organizace MČ	29 420,00	33 488,10	22 632,25	67,58
		003113 - Základní školy	29 420,00	33 488,10	22 632,25	67,58
ZŠ U ROHÁČ.KASAR	0091652	ROZ - 04 - příspěvkové organizace MČ	22 605,00	26 485,70	17 939,70	67,73
		003113 - Základní školy	22 605,00	26 485,70	17 939,70	67,73
ZŠ U VRŠOV.NÁDRA	0091652	ROZ - 04 - příspěvkové organizace MČ	15 427,00	20 414,80	14 001,79	68,59
		003113 - Základní školy	15 427,00	20 414,80	14 001,79	68,59
ZŠ V LADECH ŠEBE	0091652	ROZ - 04 - příspěvkové organizace MČ	7 616,00	9 289,00	6 274,39	67,55
		003117 - První stupeň základních škol	7 616,00	9 289,00	6 274,39	67,55
ZŠ V LIPENCÍCH	0091652	ROZ - 04 - příspěvkové organizace MČ	16 116,00	17 315,90	11 723,42	67,70
		003113 - Základní školy	16 116,00	17 315,90	11 723,42	67,70
ZŠ V RYBNÍČKÁCH	0091652	ROZ - 04 - příspěvkové organizace MČ	25 555,00	30 789,20	20 775,28	67,48

		003113 - Základní školy	25 555,00	30 789,20	20 775,28	67,48
ZŠ VACHKOVA P2	0091652	ROZ - 04 - příspěvkové organizace MČ	27 281,00	34 246,10	23 113,07	67,49
		003113 - Základní školy	27 281,00	34 246,10	23 113,07	67,49
ZŠ VERONSKÉ NÁM.	0091652	ROZ - 04 - příspěvkové organizace MČ	30 299,00	37 520,00	25 345,78	67,55
		003113 - Základní školy	30 299,00	37 520,00	25 345,78	67,55
ZŠ VL.VANČURY ZB	0091652	ROZ - 04 - příspěvkové organizace MČ	36 814,00	44 607,50	30 068,29	67,41
		003113 - Základní školy	36 814,00	44 607,50	30 068,29	67,41
ZŠ VLADIVOSTOCKÁ	0091652	ROZ - 04 - příspěvkové organizace MČ	26 479,00	31 397,80	21 206,51	67,54
		003113 - Základní školy	26 479,00	31 397,80	21 206,51	67,54
ZŠ VODIČKOVA P1	0091652	ROZ - 04 - příspěvkové organizace MČ	24 652,00	30 643,10	20 825,14	67,96
		003113 - Základní školy	24 652,00	30 643,10	20 825,14	67,96
ZŠ VOKOVICE P6	0091651	ROZ - 04 - příspěvkové organizace HMP	18 473,00	22 156,60	14 449,74	65,22
		003114 - Speciální základní školy	18 473,00	22 156,60	14 449,74	65,22
ZŠ VRATISLAVOVA	0091652	ROZ - 04 - příspěvkové organizace MČ	22 281,00	23 474,20	15 811,28	67,36
		003113 - Základní školy	22 281,00	23 474,20	15 811,28	67,36
ZŠ WALDORFSKÁ	0091652	ROZ - 04 - příspěvkové organizace MČ	14 311,00	16 809,00	11 393,07	67,78
		003113 - Základní školy	14 311,00	16 809,00	11 393,07	67,78
ZŠ ZAHŘÁDKA P3	0091651	ROZ - 04 - příspěvkové organizace HMP	8 626,00	10 558,40	6 546,06	62,00
		003114 - Speciální základní školy	8 626,00	10 558,40	6 546,06	62,00
ZŠ ZÁRUBOVA F	0091652	ROZ - 04 - příspěvkové organizace MČ	17 089,00	20 794,50	14 027,43	67,46
		003113 - Základní školy	17 089,00	20 794,50	14 027,43	67,46
ZŠ a MŠ BARRANDO	0091652	ROZ - 04 - příspěvkové organizace MČ	41 049,00	46 505,30	31 351,25	67,41
		003113 - Základní školy	41 049,00	46 505,30	31 351,25	67,41
ZŠ a MŠ RADLICKÁ	0091652	ROZ - 04 - příspěvkové organizace MČ	20 782,00	25 265,10	17 142,64	67,85
		003113 - Základní školy	20 782,00	25 265,10	17 142,64	67,85
ZŠ a MŠ ANGEL P1	0091652	ROZ - 04 - příspěvkové organizace MČ	54 695,00	63 208,80	42 626,22	67,44
		003113 - Základní školy	54 695,00	63 208,80	42 626,22	67,44
ZŠ a MŠ BILÁ 1	0091652	ROZ - 04 - příspěvkové organizace MČ	36 743,00	43 375,80	29 269,02	67,48
		003113 - Základní školy	36 743,00	43 375,80	29 269,02	67,48
ZŠ a MŠ Jarov, V Zah	0091652	ROZ - 04 - příspěvkové organizace MČ	20 315,00	23 513,60	15 849,43	67,41
		003117 - První stupeň základních škol	20 315,00	23 513,60	15 849,43	67,41
ZŠ a MŠ KOŘENSKÉ	0091652	ROZ - 04 - příspěvkové organizace MČ	27 798,00	38 427,30	26 148,03	68,05
		003113 - Základní školy	27 798,00	38 427,30	26 148,03	68,05
ZŠ a MŠ NA BERÁNK	0091652	ROZ - 04 - příspěvkové organizace MČ	56 112,00	66 838,40	45 137,24	67,53
		003113 - Základní školy	56 112,00	66 838,40	45 137,24	67,53
ZŠ a MŠ NA SLOVAN	0091652	ROZ - 04 - příspěvkové organizace MČ	35 830,00	41 328,20	27 933,60	67,59
		003113 - Základní školy	35 830,00	41 328,20	27 933,60	67,59
ZŠ a MŠ NEBUŠICE	0091652	ROZ - 04 - příspěvkové organizace MČ	26 946,00	33 317,40	22 449,63	67,38
		003113 - Základní školy	26 946,00	33 317,40	22 449,63	67,38
ZŠ a MŠ OHRADNÍ 49	0091652	ROZ - 04 - příspěvkové organizace MČ	39 197,00	47 367,80	31 934,11	67,42
		003113 - Základní školy	39 197,00	47 367,80	31 934,11	67,42
ZŠ a MŠ SDRUŽENÍ 1	0091652	ROZ - 04 - příspěvkové organizace MČ	29 697,00	34 112,70	23 010,42	67,45
		003113 - Základní školy	29 697,00	34 112,70	23 010,42	67,45
ZŠ a MŠ SMOLKOVA	0091652	ROZ - 04 - příspěvkové organizace MČ	25 607,00	30 421,50	20 535,40	67,50
		003113 - Základní školy	25 607,00	30 421,50	20 535,40	67,50
ZŠ a MŠ U SANTOŠK	0091652	ROZ - 04 - příspěvkové organizace MČ	26 177,00	32 762,30	22 154,55	67,62
		003113 - Základní školy	26 177,00	32 762,30	22 154,55	67,62
ZŠ a MŠ ZA INVALIDO	0091651	ROZ - 04 - příspěvkové organizace HMP	16 928,00	21 430,50	13 438,86	62,71
		003114 - Speciální základní školy	16 928,00	21 430,50	13 438,86	62,71
ZŠ a MŠ ČERVENÝ VI	0091652	ROZ - 04 - příspěvkové organizace MČ	45 860,00	52 863,40	35 680,46	67,50

		003113 - Základní školy	45 860,00	52 863,40	35 680,46	67,50
ZŠ a MŠ ÚSTAVNÍ	F0091652	ROZ - 04 - příspěvkové organizace MČ	35 636,00	41 419,10	27 947,68	67,48
		003113 - Základní školy	35 636,00	41 419,10	27 947,68	67,48
ZŠ a SOŠ K Sídlišti 8	0091652	ROZ - 04 - příspěvkové organizace MČ	38 604,00	42 832,90	28 928,84	67,54
		003113 - Základní školy	38 604,00	42 832,90	28 928,84	67,54
ZŠ a SŠ KARLA HER	0091651	ROZ - 04 - příspěvkové organizace HMP	12 316,00	14 122,00	8 694,22	61,57
		003114 - Speciální základní školy	12 316,00	14 122,00	8 694,22	61,57
ZŠ a SŠ VACHKOVA	0091651	ROZ - 04 - příspěvkové organizace HMP	15 239,00	21 678,80	13 591,75	62,70
		003114 - Speciální základní školy	15 239,00	21 678,80	13 591,75	62,70
ZŠ a SŠ VINOHRADSK	0091651	ROZ - 04 - příspěvkové organizace HMP	20 839,00	24 229,70	15 125,73	62,43
		003114 - Speciální základní školy	20 839,00	24 229,70	15 125,73	62,43
ZŠ sRVJ,PEDFUK KL	0091652	ROZ - 04 - příspěvkové organizace MČ	22 945,00	27 297,40	18 419,08	67,48
		003113 - Základní školy	22 945,00	27 297,40	18 419,08	67,48
ZŠ ŠIMANOVSKÁ	0091652	ROZ - 04 - příspěvkové organizace MČ	17 159,00	23 673,40	15 973,45	67,47
		003113 - Základní školy	17 159,00	23 673,40	15 973,45	67,47
ZŠ ŠKOLNÍ 700	P40091652	ROZ - 04 - příspěvkové organizace MČ	17 746,00	23 304,70	15 720,68	67,46
		003113 - Základní školy	17 746,00	23 304,70	15 720,68	67,46
ZŠ ŠPITÁLSKÁ	F0091652	ROZ - 04 - příspěvkové organizace MČ	23 402,00	29 028,70	19 639,21	67,65
		003113 - Základní školy	23 402,00	29 028,70	19 639,21	67,65
ZŠ ŠTĚPÁNSKÁ	0091652	ROZ - 04 - příspěvkové organizace MČ	18 959,00	22 871,90	15 429,41	67,46
		003113 - Základní školy	18 959,00	22 871,90	15 429,41	67,46
ZŠ ŠVEHLOVA	F0091652	ROZ - 04 - příspěvkové organizace MČ	24 206,00	27 877,90	18 823,49	67,52
		003113 - Základní školy	24 206,00	27 877,90	18 823,49	67,52
ZŠ ŽERNOSECKÁ	0091652	ROZ - 04 - příspěvkové organizace MČ	32 795,00	38 836,40	26 203,56	67,47
		003113 - Základní školy	32 795,00	38 836,40	26 203,56	67,47
ZŠ ŘEPORYJE	0091652	ROZ - 04 - příspěvkové organizace MČ	21 454,00	25 122,60	16 974,03	67,56
		003113 - Základní školy	21 454,00	25 122,60	16 974,03	67,56
ZŠ,MŠ LOG. MOSKEV	0091651	ROZ - 04 - příspěvkové organizace HMP	17 632,00	21 323,80	13 208,17	61,94
		003114 - Speciální základní školy	17 632,00	21 323,80	13 208,17	61,94
ZŠ,MŠ PŘI VFN KE K	0091651	ROZ - 04 - příspěvkové organizace HMP	7 175,00	8 372,10	5 172,74	61,79
		003114 - Speciální základní školy	7 175,00	8 372,10	5 172,74	61,79
ZŠ-MALOSTRANSKÁ	0091652	ROZ - 04 - příspěvkové organizace MČ	19 204,00	23 612,60	15 917,38	67,41
		003113 - Základní školy	19 204,00	23 612,60	15 917,38	67,41
ŠJ JINDŘIŠSKÁ	F0091652	ROZ - 04 - příspěvkové organizace MČ	2 558,00	2 811,30	1 894,60	67,39
		003141 - Školní stravování při předšk.a zákl.vzdělávání	2 558,00	2 811,30	1 894,60	67,39
ŠJ KARMELITSKÁ	0091652	ROZ - 04 - příspěvkové organizace MČ	1 814,00	2 233,60	1 504,25	67,35
		003141 - Školní stravování při předšk.a zákl.vzdělávání	1 814,00	2 233,60	1 504,25	67,35
ŠJ LOUČANSKÁ	P10091652	ROZ - 04 - příspěvkové organizace MČ	5 273,00	5 073,60	3 420,64	67,42
		003141 - Školní stravování při předšk.a zákl.vzdělávání	5 273,00	5 073,60	3 420,64	67,42
ŠJ NOVÉ NÁMĚSTÍ P	0091652	ROZ - 04 - příspěvkové organizace MČ	5 605,00	6 947,30	4 679,67	67,36
		003141 - Školní stravování při předšk.a zákl.vzdělávání	5 605,00	6 947,30	4 679,67	67,36
ŠJ UHELNÝ TRH	0091652	ROZ - 04 - příspěvkové organizace MČ	8 696,00	9 091,70	6 130,71	67,43
		003141 - Školní stravování při předšk.a zákl.vzdělávání	8 696,00	9 091,70	6 130,71	67,43
ŠJ VOJTĚŠSKÁ	0091652	ROZ - 04 - příspěvkové organizace MČ	2 180,00	2 476,40	1 669,18	67,40
		003141 - Školní stravování při předšk.a zákl.vzdělávání	2 180,00	2 476,40	1 669,18	67,40
ŠJ VRŠOVICKÁ	P10091652	ROZ - 04 - příspěvkové organizace MČ	30 393,00	34 469,80	23 252,59	67,46
		003141 - Školní stravování při předšk.a zákl.vzdělávání	30 393,00	34 469,80	23 252,59	67,46
ŠJ ZBRASLAV	0091652	ROZ - 04 - příspěvkové organizace MČ	3 806,00	4 369,20	2 946,55	67,44
		003141 - Školní stravování při předšk.a zákl.vzdělávání	3 806,00	4 369,20	2 946,55	67,44
ŠJ ZLATNICKÁ	F0091652	ROZ - 04 - příspěvkové organizace MČ	3 065,00	3 373,80	2 276,58	67,48



		003141 - Školní stravování při předšk.a zákl.vzdělávání	3 065,00	3 373,80	2 276,58	67,48
ŠJ ŠTEFÁNIKOVA P	0091651	<b>ROZ - 04 - příspěvkové organizace HMP</b>	<b>7 912,00</b>	<b>9 067,40</b>	<b>5 423,37</b>	<b>59,81</b>
		003141 - Školní stravování při předšk.a zákl.vzdělávání	7 912,00	9 067,40	5 423,37	59,81
<b>Správce: 0005 - PhDr. Mgr. Vít Šimral, Ph.D. et Ph.D. celkem</b>			<b>14 959 912,30</b>	<b>17 347 854,30</b>	<b>10 638 096,46</b>	<b>61,32</b>

<b>Správce: 0005 - PhDr. Mgr. Vít Šimral, Ph.D. et Ph.D. celkem</b>						
SŠ SOCIÁLNÍ P8	0091653	<b>ROZ - 04 - soukromé školy</b>	<b>0,00</b>	<b>-453,50</b>	<b>-453,51</b>	<b>100,00</b>
		003122 - Střední odborné školy	0,00	-453,50	-453,51	100,00
MHMP - SML	0010667	<b>EU-Školní obědy II pro žáky ZŠ a MŠ - vl. HMP</b>	<b>0,00</b>	<b>306,00</b>	<b>306,05</b>	<b>100,02</b>
		006402 - Finanční vypořádání minulých let	0,00	306,00	306,05	100,02
MHMP - ROZ	0010668	<b>EU-Školní obědy II pro žáky ZŠ a MŠ - MČ HMP</b>	<b>0,00</b>	<b>3 010,90</b>	<b>3 010,86</b>	<b>100,00</b>
		006402 - Finanční vypořádání minulých let	0,00	3 010,90	3 010,86	100,00
MHMP - ROZ	0091653	<b>ROZ - 04 - soukromé školy</b>	<b>0,00</b>	<b>941 133,80</b>	<b>941 133,74</b>	<b>100,00</b>
		soukromé školy	0,00	941 133,80	941 133,74	100,00
MHMP - SML	0096199	<b>SML - 04 - finanční vypořádání - odvody</b>	<b>0,00</b>	<b>196,00</b>	<b>195,99</b>	<b>99,99</b>
		006402 - Finanční vypořádání minulých let	0,00	196,00	195,99	99,99
MHMP - ROZ	0091653	<b>ROZ - 04 - soukromé školy</b>	<b>0,00</b>	<b>1 675,20</b>	<b>1 799,60</b>	<b>107,43</b>
		006402 - Finanční vypořádání minulých let	0,00	1 675,20	1 799,60	107,43
<b>Správce: 0005 - PhDr. Mgr. Vít Šimral, Ph.D. et Ph.D. celkem</b>			<b>0,00</b>	<b>945 868,40</b>	<b>945 992,73</b>	<b>100,01</b>

<b>Převody na MČ</b>			<b>0,00</b>	<b>1 576 189,80</b>	<b>726 689,61</b>	<b>46,10</b>
----------------------	--	--	-------------	---------------------	-------------------	--------------

<b>Celkem</b>			<b>14 959 912,30</b>	<b>19 869 912,50</b>	<b>12 310 778,80</b>	<b>61,96</b>
---------------	--	--	----------------------	----------------------	----------------------	--------------

## **KAPITOLA 04 - ŠKOLSTVÍ, MLÁDEŽ A SPORT**

Rozpočet běžných výdajů kapitoly 04 byl schválen v souhrnné výši 14 959 912,3 tis. Kč (z toho přímé náklady z MŠMT ČR 12 345 674,7 tis. Kč) a během 1. pololetí roku 2019 navýšen na 19 869 912,5 tis. Kč. Čerpání běžných výdajů ve výši 12 310 778,8 tis. Kč představuje 61,96 % k upravenému rozpočtu. Převody mezi vlastním hlavním městem Prahou a MČ hlavního města Prahy činí v upraveném rozpočtu částku 1 576 189,8 tis. Kč a ve skutečnosti částku 726 689,6 tis. Kč.

V roce 2019 jsou zdrojem schváleného rozpočtu kapitoly 04 – Školství, mládež a sport finanční prostředky z rozpočtu hl. m. Prahy a ze státního rozpočtu, poskytované z MŠMT ČR.

V průběhu 1. pololetí 2019 byly **čerpány prostředky státního rozpočtu z MŠMT ČR** (přímé náklady) celkem ve výši 10 624 626,4 tis. Kč, tj. 67,35 % k upravenému rozpočtu. Překročení o 17,35 p. b., které převyšuje stanovený 50% podíl odpovídající prvnímu pololetí, je způsobeno čerpáním dotace pro soukromé školství kraje „Hl. m. Praha“ ve výši 98,87 % upraveného rozpočtu a dále z důvodu poskytnutí dotací na přímé náklady UZ 33 353 v měsících leden až červen na období leden až srpen.

Z MŠMT ČR byl pro rok 2019 poskytnut transfer přímých nákladů v celkové výši 14 689 936,50 tis. Kč. Přímé výdaje zahrnují prostředky na platy, ostatní osobní náklady, povinné odvody a ostatní přímé neinvestiční výdaje (např. učební pomůcky, učebnice, výdaje na vzdělávání pedagogů).

Rozdíl mezi přímými náklady schváleného rozpočtu kap. 04 a přímými náklady poskytnutými ze státního rozpočtu z kap. 333 – MŠMT činí 2 344 261,80 tis. Kč. Tyto finanční prostředky byly použity do normativního rozpočtu škol a školských zařízení a částečně ponechány jako rezerva pro I. a II. dohodovacího řízení.

Běžné výdaje kap. 04 dále obsahují **čerpání provozních prostředků ze státního rozpočtu z MZ ČR** ve výši tis. Kč, tj. 100 % k upravenému rozpočtu, **MF ČR** ve výši tis. Kč, tj. 100 % k upravenému rozpočtu, **MPSV ČR** ve výši 2 579,4 tis. Kč, tj. 100 % k upravenému rozpočtu a na projekty **OPPVV - EU z MŠMT ČR** ve výši 11,0 tis. Kč, tj. 100 % k upravenému rozpočtu.

Odbor FON MHMP realizuje **projekty financované z fondů EU a z rozpočtu HMP**. Čerpání v rámci Operačního programu Praha – Pól růstu (projekty zaměřené na vzdělávání) včetně příspěvkových organizací činilo 29 273,98 tis. Kč, tj. 22,7 % k upravenému rozpočtu.

### **Aktuální počet škol je:**

- 189 škol a školských zařízení, z toho 35 gymnázií, 25 středních odborných škol, 16 vyšších odborných škol, 37 speciálních škol, 23 učilišť, 1 školní jídelna, 7 pedagogicko-psychologických poraden, 2 dětské domovy, 3 domovy mládeže, 1 jazyková škola, 1 gymnázium a hudební škola a základní umělecká škola, 25 základních uměleckých škol a 13 domů dětí a mládeže;
- organizací zřízených městskými částmi HMP bylo celkem 457, z toho 194 základních škol, u nichž je 52 mateřských škol, 247 samostatných mateřských škol, 11 školních jídelen, 2 základní umělecké školy, 2 domy dětí a mládeže a 1 škola v přírodě;
- 232 soukromých škol na území hlavního města Prahy.

v tis. Kč

Organizace MHMP	SR 2019	UR 2019	Skutečnost k 30. 6. 2019	% plnění k UR 2019
PO HMP	5 696 308,0	7 138 583,7	4 463 080,7	62,50
Obecní školství MČ	7 402 578,0	8 840 756,4	5 975 351,5	67,59
Soukromé školy	0,0	941 133,8	941 133,7	100,00
<b>Celkem</b>	<b>13 098 886,0</b>	<b>16 920 473,9</b>	<b>11 379 565,9</b>	<b>67,20</b>

## Dotace na vzdělávání poskytnuté z MŠMT pro 1. pololetí 2019 pro školy a školská zařízení kraje Hlavní město Prahy

- Podpora rozvoje dvojjazyčného vzdělávání v ČR - dotace byla poskytnuta gymnáziím,
- Hodnocení žáků a škol podle výsledků v soutěžích ve školním roce 2017/2018 - Excellence středních škol 2018 - dotace byla poskytnuta gymnáziím, středním školám, a soukromým školám,
- Podpora odborného vzdělávání - dotace byla poskytnuta středním odborným učilištím, vyšší odborné škole, speciální škole a soukromé škole,
- Program podpory mládeže na krajské úrovni na rok 2019 – dotace byla poskytnuta domům dětí a mládeže,
- Podpora nadaných žáků základních a středních škol v roce 2019 - dotace byla poskytnuta domu dětí a mládeže,
- Financování asistentů pedagoga dle § 18 vyhlášky č. 27/2016 Sb., o vzdělávání žáků se speciálními vzdělávacími potřebami a žáků nadaných, ve znění pozdějších předpisů, na období leden – srpen 2019 – dotace byla poskytnuta škole, zřizovanou městskou částí,
- Navýšení kapacit ve školských poradenských zařízeních v roce 2019 - dotace byla poskytnuta pedagogicko-psychologickým poradnám, speciálním školám, mateřské škole, která je zřizovaná městskou částí hlavního města Prahy a soukromým zařízením,
- Podpora výuky plavání v základních školách v roce 2019 (IV. etapa) - dotace byla poskytnuta školám, které jsou zřizované městskými částmi hlavního města Prahy a soukromým školám,
- Vzdělávací programy paměťových institucí do škol - dotace byla poskytnuta školám, které jsou zřizované městskými částmi hlavního města Prahy,
- Finanční zajištění překrývání přímé pedagogické činnosti učitelů se zohledněním provozu mateřských škol – dotace byla poskytnuta speciální škola a školám, které jsou zřizované městskými částmi hlavního města Prahy,
- Podpora vzdělávání cizinců ve školách - dotace byla poskytnuta školám, které jsou zřizované městskými částmi hlavního města Prahy a soukromým školám,
- Částečné vyrovnání mezikrajových rozdílů v odměňování pedagogických pracovníků mateřských, základních a středních škol, konzervatoří a školních družin v roce 2019 – dotace byla poskytnuta speciálním školám a školám, které jsou zřizované městskými částmi hlavního města Prahy,
- Program na podporu aktivit v oblasti primární prevence rizikového chování na rok 2019 – dotace byla poskytnuta gymnáziu, vyšší odborné škole a městským částem hlavního města Prahy pro školy, které zřizují,
- Podpora soutěží a přehlídek v zájmovém vzdělávání pro školní rok 2019 – dotace byla poskytnuta domům dětí a mládeže, základním uměleckým školám, speciální škole, vyšší odborné škole a gymnáziu a hudební škole,

- Podpora aktivit integrace cizinců na území ČR v roce 2019 – dotace byla poskytnuta městským částem pro školy, které zřizují,
- Podpora vzdělávacích aktivit národnostních menšin v roce 2019 – dotace byla poskytnuta městské části pro školu, kterou zřizuje,
- Podpora přípravy sportovních talentů na školách s oborem vzdělávání gymnázium se sportovní přípravou – dotace byla poskytnuta gymnáziu,

## Provozní prostředky

### 1. Posílení provozních prostředků pro pracovníky v oblasti školství pro školy a školská zařízení, zřizovaná hl. m. Prahou a MČ hl. m. Prahy

Usnesením Zastupitelstva hlavního města Prahy č. 2/18 ze dne 13. 12. 2018 byl schválen rozpočet vlastního hlavního města Prahy na rok 2019, jehož součástí byly schváleny i objemy finančních prostředků s určením na posílení mzdových prostředků (platů a zákonných odvodů) škol a školských zařízení, jejichž zřizovatelem je hlavní město Praha (PO HMP) nebo jeho městské části (PO MČ), v následujícím rozložení:

	v Kč
Posílení MP PO HMP	300.000.000,-
Posílení MP PO MČ	300.000.000,-
Podpora pracovníků ve stravování	100.000.000,-
CELKEM	700.000.000,-

Zastupitelstvo HMP svým usnesením č. 7/35 ze dne 24.05.2019 schválilo navýšení tohoto objemu o 300 tis. Kč, a to v poměru 100 tis. Kč pro školy a školská zařízení, zřizované hlavním městem Prahou a 200 tis. Kč pro školy a školská zařízení, zřizované městskými částmi hlavního města Prahy.

Usnesením Zastupitelstva HMP č. 7/36 ze dne 24.05.2019 bylo schváleno rozdělení finančních prostředků mezi konkrétní organizace. Pro školy a školská zařízení, jejichž zřizovatelem je hlavní město Praha, bylo schváleno navýšení celkem ve výši 409 987,0 tis. Kč, z toho na platy pracovníků ve školství 301 470,0 tis. Kč a na zákonné odvody 108 517,0 tis. Kč.

Pro školy a školská zařízení, jejichž zřizovatelem jsou městské části hlavního města Prahy, bylo schváleno navýšení celkem ve výši 587 162,7 tis. Kč, z toho na platy pracovníků ve školství 431 737,7 tis. Kč a na zákonné odvody 155 425,0 tis. Kč.

Finanční prostředky budou organizacím poskytnuty ve dvou splátkách – k 31.7.2019 a k 31.10.2019 a to tak, že první splátka bude poskytnuta ve výši 35% a druhá ve výši 65% celkového objemu rozpočtované částky.

### 2. Financování asistentů pedagoga

Pro období od 1. 1. 2019 do 31. 8. 2019 bylo školám, které jsou zřizované hlavním městem Prahou, poskytnuto 6 961,3 tis. Kč. Z toho platy činily 5 118,6 tis. Kč a zákonné odvody 1 842,7 tis. Kč.

Vyčleněné prostředky na integraci žáků mají klesající tendenci, a to z důvodu změny financování podpory vzdělávání žáků se speciálními vzdělávacími potřebami, kdy finanční prostředky na přiznaná podpůrná opatření jsou od 01. 09. 2016 nároková, a to na základě posouzení oprávněnosti školskými poradenskými zařízeními. Tyto nároky pokrývá Ministerstvo školství, mládeže a tělovýchovy. Finanční prostředky státní dotace však nejsou přiznávány Ministerstvem školství, mládeže a tělovýchovy vždy v plném rozsahu, zejména pro školy speciálního školství.

### **3. Odvod prostředků z fondů investic za současného navýšení neinvestičních příspěvků škol a školských zařízení**

Hlavní město Praha poskytuje školám a školským zařízením v působnosti hl. m. Prahy investiční transfery, směřované především na zlepšení technického stavu školských budov a na rekonstrukce nemovitostí, které tyto zhodnocují. V důsledku této skutečnosti dochází k průběžnému navyšování odpisových plánů organizací tak, jak jsou jednotlivé akce dokončovány. Navyšování odpisových plánů je navíc ovlivněno i nákupy strojů a zařízení investičního charakteru z prostředků fondů investic organizací. Jelikož u organizací s takto vysokými odpisovými plány jsou školské budovy již opraveny do té míry, že není nutno prostředky vytvořené z odpisů vkládat zpět do oprav, bylo přistoupeno k návrhu uložit **odvod z fondu investic** ve smyslu zák. č. 250/2000 Sb. § 28 odst. 9 písm. b) ve znění pozdějších předpisů.

V tomto smyslu byl neinvestiční příspěvek v oblasti provozu v 1. pololetí roku 2019 u škol a školských zařízení hl. m. Prahy navýšen o 11 520,0 tis. Kč, za současného odvodu z fondů investic organizací do rozpočtu HMP.

### **4. Metropolitní program středoškolské výuky**

Metropolitní program podpory středoškolské jazykové výuky je určen na posílení výuky cizích jazyků v oborech vzdělávání s maturitní zkouškou ve středních školách zřízených hl. m. Prahou. Navrhovaný účelový neinvestiční příspěvek na období leden až srpen 2019 činí 18 881,5 tis. Kč. Finanční prostředky jsou určeny na pokrytí mzdových nákladů pedagogických pracovníků.

### **5. Granty a ostatní finanční prostředky poskytnuté z rozpočtu HMP**

- příspěvek na pořádání výjezdových a příměstských táborů pro děti a mládež, sportovních soutěží, volnočasových klubů a na činnost dětských parlamentů – 13 899,9 tis. Kč,
- granty v Celoměstských programech podpory vzdělávání na území hlavního města Prahy v roce 2018 – 17 927,2 tis. Kč,
- výročí založení škol a školských zařízení – 1 074,0 tis. Kč,
- Akademie umění a kultury pro seniory HMP – 4 800,0 tis. Kč,
- Grantový program hlavního města Prahy pro oblast primární prevence ve školách a školských zařízeních pro rok 2019 – 2 211,1 tis. Kč,
- poskytnutí dotací na podporu projektů ke zlepšení životního prostředí HMP pro rok 2019 – 70,0 tis. Kč,
- podpora odborného vzdělávání – 6 172,3 tis. Kč,
- zajištění projektu „Sportuj po škole za školou!“ – 1 197,7 tis. Kč,

- financování akcí realizovaných domy dětí a mládeže – 90,0 tis. Kč,
- projekt energetických úspor se zaručeným výsledkem (energetický management) – 72,0 tis. Kč,
- program podpory mládeže na krajské úrovni na rok 2019 – 321,33 tis. Kč
- financování oprav a údržby škol a školských zařízení, nákup majetku neinvestičního charakteru – 56 228,4 tis. Kč,
- převod nevyčerpaných finančních prostředků z roku 2018 do roku 2019 – 11 695,9 tis. Kč.

## **A. KRAJSKÉ ŠKOLSTVÍ**

Rozpis prostředků na přímé náklady na vzdělávání na rok 2019 na jednotlivé organizace byl proveden na základě krajských normativů na rok 2019 stanovených dle vyhlášky č. 492/2005 Sb. o krajských normativních. Na základě vyžádaných platových inventur k 1. 1. 2019 bylo v rámci možností přihlédnuto i ke specifickým podmínkám jednotlivých škol, jako je věkové složení pedagogického sboru, zvýšení počtu dělených hodin ve třídách, zvýšená potřeba přespočetných hodin atd.

Na základě § 161 odst. 6 školského zákona došlo k úpravě normativního rozpočtu o zvýšenou podporu společného vzdělávání, a to na základě skutečných potřeb vykázaných školami a školskými zařízeními ve výkazech R 43-01 a R 44-99 do prosince 2018. Zároveň se v normativních rozpisech rozpočtu promítla i rediagnostika dětí, žáků a studentů se speciálními vzdělávacími potřebami, vykázaná školami a školskými zařízeními ve zmiňovaných statistických výkazech.

Během roku 2019 bude dále školám a školským zařízením průběžně upravován rozpočet na základě skutečností uvedených ve výkazech R 43-01 a R 44-99. Normovaná finanční náročnost podpůrných opatření je stanovena v příloze č. 1 vyhlášky č. 27/2016 Sb., o vzdělávání žáků se speciálními vzdělávacími potřebami a žáků nadaných.

### **Školy a školská zařízení, které vykázaly zhoršené výsledky hospodaření:**

#### **Gymnázia**

#### **Zhoršený výsledek hospodaření v hlavní činnosti vykázaly tyto organizace:**

Gymnázium Elišky Krásnohorské, Praha 4 - Michle, Ohradní 55	18,8 tis. Kč
Gymnázium Opatov, Praha 4, Konstantinova 1500	277,0 tis. Kč
Gymnázium, Praha 4, Postupická 3150	1 227,3 tis. Kč
Gymnázium, Praha 5, Na Zatlance 11	1 248,0 tis. Kč
Gymnázium, Praha 6, Nad Alejí 1952	482,6 tis. Kč
Gymnázium, Praha 8, Ústavní 400	561,3 tis. Kč
Gymnázium, Praha 9, Litoměřická 726	35,6 tis. Kč
Gymnázium, Praha 9, Špitálská 2	3,4 tis. Kč
Gymnázium, Praha 10, Voděradská 2	408,4 tis. Kč

Zhoršené výsledky hospodaření v hlavní činnosti jsou v letošním roce způsobeny změnou účtování poskytnuté dotace za 1. pololetí a vyššími cenami za služby a nákup materiálu. Zhoršené výsledky hospodaření v hlavní činnosti budou s koncem roku účtetně srovnány,

případně pokryty ziskem z doplňkové činnosti, rezervním fondem nebo bude zhoršený výsledek hospodaření předmětem jednání při dohodovacím řízení II.

### **Střední odborné školy, vyšší odborné školy**

Zhoršený výsledek hospodaření v hlavní činnosti vykázaly tyto organizace:

Obchodní akademie Dušní	18,5 tis. Kč
Střední průmyslová škola sdělovací techniky, Praha 1, Panská 3	4,8 tis. Kč
Střední průmyslová škola elektrotechnická, Praha 2, Ječná 30	123,5 tis. Kč
Československá akademie obchodní Dr. Edvarda Beneše, střední odborná škola, Praha 2, Resslova 8	28,4 tis. Kč
Obchodní akademie Vinohradská	645,2 tis. Kč
Obchodní akademie, Praha 3, Kubelíkova 37	144,8 tis. Kč
Obchodní akademie Holešovice	675,0 tis. Kč
Obchodní akademie Hovorčovická	227,9 tis. Kč
Střední průmyslová škola zeměměřická, Praha 9, Pod Táborem 300	429,6 tis. Kč
Střední průmyslová škola elektrotechnická, Praha 10, V Úžlabině 320	78,2 tis. Kč
Střední zdravotnická škola	157,2 tis. Kč
Hotelová škola, Praha 10, Vršovická 43	19,2 tis. Kč
Hotelová škola Radlická	3 933,7 tis. Kč
Střední průmyslová škola strojnická, škola hl. m. Prahy, Praha 1, Betlémská 4/287	1 979,3 tis. Kč
Vyšší odborná škola textilních řemesel a Střední umělecká škola textilních řemesel, Praha 1, U Půjčovny 9	116,8 tis. Kč
Vyšší odborná škola a Střední průmyslová škola dopravní, Praha 1, Masná 18	272,4 tis. Kč
Vyšší odborná škola a Střední průmyslová škola elektrotechnická Františka Křižíka, Praha 1, Na Příkopě 16	3 880,3 tis. Kč
Vyšší odborná škola zdravotnická a Střední zdravotnická škola, Praha 1, Alšovo nábřeží 6	524,2 tis. Kč
Vyšší odborná škola ekonomických studií, Střední průmyslová škola potravinářských technologií a Střední odborná škola přírodovědná a veterinární, Praha 2, Podskalská 10	4,7 tis. Kč
Konzervatoř a Vyšší odborná škola Jaroslava Ježka	42,4 tis. Kč
Vyšší odborná škola pedagogická a sociální, Střední odborná škola pedagogická a Gymnázium, Praha 6, Evropská 33	303,0 tis. Kč
Vyšší odborná škola informačních studií a Střední škola elektrotechniky, multimédií a informatiky	206,6 tis. Kč

Zhoršený výsledek hospodaření vykazuje každoročně Vyšší odborná škola a Střední průmyslová škola elektrotechnická Františka Křižíka, Praha 1, Na Příkopě 16, která hospodaří díky vysokému zisku v doplňkové činnosti bez provozního příspěvku zřizovatele, dostává pouze dotaci na přímé výdaje od MŠMT. Obchodní akademie Vinohradská, Hotelová škola Radlická a Vyšší odborná škola a Střední průmyslová škola dopravní, Praha 1, Masná 18



provazují v rámci doplňkové činnosti výnosné pronájmy a jejich ziskem či rezervním fondem kryjí zhoršený výsledek hospodaření v hlavní činnosti. Zhoršené výsledky hospodaření ostatních škol budou předmětem jednání při dohodovacím řízení II., kde současně bude prověřena i možnost odvodu finančních prostředků z fondu investic za současného zvýšení neinvestičního příspěvku daných organizací.

### **Speciální školy**

Zhoršený výsledek hospodaření v hlavní činnosti vykázaly tyto organizace:

Základní škola a střední škola waldorfská	212,1 tis. Kč
Střední škola, Základní škola a Mateřská škola pro sluchově postižené, Praha 5, Výmolova 169	120 tis. Kč
Základní škola pro žáky se specifickými poruchami učení, Praha 6 - Řepy, U Boroviček 1	89,6 tis. Kč
Základní škola a Mateřská škola při Nemocnici Na Bulovce	130,7 tis. Kč
Základní škola a Střední škola, Praha 10, Vachkova 941	23,8 tis. Kč

Školy mohou tento zhoršený výsledek hospodaření krytý ze zisku v doplňkové činnosti, případně z rezervního fondu, dále bude předmětem jednání při dohodovacím řízení II. V některých případech bude navýšen neinvestiční příspěvek s tím, že současně bude nařízen odvod z fondu investic do rozpočtu hl. m. Prahy ve stejné výši.

### **Střední odborná učiliště**

Zhoršený výsledek hospodaření v hlavní činnosti vykázaly tyto organizace:

Střední škola obchodní (Praha 2, Belgická 29)	30,2 tis. Kč
Akademie řemesel Praha - Střední škola technická (Praha 4, Zelený pruh 1294)	2 617,9 tis. Kč
Střední odborná škola a Střední odborné učiliště, Praha 5, Drtinova 3	346,4 tis. Kč
Střední odborné učiliště, Praha - Radotín (Praha 5 - Radotín, Pod Klapicí 11/15)	430,9 tis. Kč
Střední škola dostihového sportu a jezdeckví (Praha 5 - Velká Chuchle, U Závodiště 325/1)	453,7 tis. Kč
Střední odborná škola civilního letectví, Praha - Ruzyně (Praha 6 - Ruzyně, K Letišti 278)	47,7 tis. Kč
Střední odborná škola logistických služeb, Praha 9, Učňovská 1/100	122,6 tis. Kč
Střední odborné učiliště gastronomie a podnikání (Praha 9, Za Černým Mostem 3/362)	295,7 tis. Kč
Střední odborná škola stavební a zahradnická, Praha 9, Učňovská 1	1 378,2 tis. Kč
Střední průmyslová škola na Proseku (Praha 9, Novoborská 2)	48,1 tis. Kč
Střední škola automobilní a informatiky (Praha 10, Weilova 4)	318,5 tis. Kč
Střední škola elektrotechniky a strojírenství (Praha 10, Jesenická 1)	6,1 tis. Kč

Následující organizace vykryjí tento zhoršený výsledek hospodaření předpokládaným ziskem v doplňkové činnosti:

Střední škola obchodní (Praha 2, Belgická 29)  
Střední odborná škola civilního letectví, Praha - Ruzyně (Praha 6 - Ruzyně, K Letišti 278)  
Střední odborné učiliště gastronomie a podnikání (Praha 9, Za Černým Mostem 3/362)  
Střední odborná škola stavební a zahradnická, Praha 9, Učňovská 1  
Střední průmyslová škola na Proseku (Praha 9, Novoborská 2)  
Střední škola automobilní a informatiky (Praha 10, Weilova 4)  
Střední škola elektrotechniky a strojírenství (Praha 10, Jesenická 1)

Zhoršený výsledek hospodaření i po případném krytí ziskem z doplňkové činnosti vykazují tyto organizace:

Akademie řemesel Praha - Střední škola technická (Praha 4, Zelený pruh 1294)	554,3 tis. Kč
Střední odborná škola a Střední odborné učiliště, Praha 5, Drtinova 3	267,6 tis. Kč
Střední odborné učiliště, Praha - Radotín (Praha 5 - Radotín, Pod Klapicí 11/15)	53,3 tis. Kč
Střední škola dostihového sportu a jezdeckví (Praha 5 - Velká Chuchle, U Závodistiště 325/1)	337,8 tis. Kč
Střední odborná škola logistických služeb, Praha 9, Učňovská 1/100	56,0 tis. Kč

U výše uvedených organizací bude zhoršený výsledek hospodaření předmětem jednání při dohodovacím řízení II. V některých případech bude navýšen neinvestiční příspěvek, s tím že současně bude nařízen odvod z fondu investic do rozpočtu hl. m. Prahy ve stejné výši, případně bude prověřena možnost pokrýt zhoršený výsledek hospodaření finančními prostředky rezervního fondu.

### **Pedagogicko-psychologické poradny**

Zhoršený výsledek hospodaření v hlavní činnosti tyto organizace:

Pedagogicko-psychologická poradna pro Prahu 10 (Praha 10 - Zahradní město, Jabloňová 3141/30a)	113,7 tis. Kč
--	---------------

U výše uvedené organizace bude zhoršený výsledek hospodaření předmětem jednání při dohodovacím řízení II.

Zhoršený výsledek hospodaření v doplňkové činnosti vykazuje k datu 30. června 2019:

Pedagogicko-psychologická poradna pro Prahu 1, 2 a 4 (Praha 10, Francouzská 56/260)	79,8 tis. Kč
---	--------------

Důvodem bylo chybně účtované časové rozlišení nákladů a výnosů v doplňkové činnosti v roce 2018. Během 2. pololetí očekává organizace navýšení výnosů v doplňkové činnosti.

## **Domovy mládeže**

Zhoršený výsledek hospodaření v hlavní činnosti vykázaly tyto organizace:

Domov mládeže a školní jídelna, Praha 2, Neklanova 32 434,7 tis. Kč

Zhoršený výsledek hospodaření bude předmětem jednání při dohodovacím řízení II, bude prověřena možnost jeho pokrytí ziskem z doplňkové činnosti a finančními prostředky z rezervního fondu.

## **Dětské domovy**

Oba dětské domovy ukončily hospodaření vyrovnaným hospodářským výsledkem v hlavní činnosti a ziskem v doplňkové činnosti.

## **Školní jídelna Štefánikova 11, Praha 5**

Za 1. pololetí roku 2019 organizace hospodařila s **vyrovnaným rozpočtem**.

## **Jazyková škola s právem státní jazykové zkoušky hl. m. Prahy**

Jazyková škola s právem SJZ hl. m. Prahy vykazuje k 30. 6. 2019 zisk v hlavní činnosti ve výši 1 628,9 tis. Kč.

## **Základní umělecké školy**

Zhoršený výsledek hospodaření v hlavní činnosti vykázaly tyto organizace:

Základní umělecká škola, Praha 5 - Košíře, Na Popelce 18 372,2 tis. Kč

Ztráta je způsobena vysokými odpisy a bude následně řešena navýšením neinvestičního příspěvku s tím, že současně bude nařízen odvod z fondu investic do rozpočtu hl. m. Prahy ve stejné výši.

## **Domy dětí a mládeže**

Zhoršený výsledek hospodaření v hlavní činnosti vykázaly tyto organizace:

Dům dětí a mládeže Praha 6 - Suchdol 42,6 tis. Kč

Dům dětí a mládeže Praha 7 322,3 tis. Kč

U zhoršených výsledků hospodaření se předpokládá, že se vyrovnají do konce kalendářního roku, případně budou pokryty ziskem z doplňkové činnosti, rezervním fondem nebo bude zhoršený výsledek hospodaření předmětem jednání při dohodovacím řízení II.

## **B. Obecní školství**

Z výsledků dohodovacího řízení I. roku 2019 **vyplývá úprava přímých nákladů pro předškolní zařízení, školy a školská zařízení v působnosti MČ hlavního města Prahy** o celkové navýšení neinvestičních prostředků poskytovaných ze státního rozpočtu ve výši

1 320 021,2 tis. Kč. K tomuto navýšení došlo z důvodu nárůstu počtu žáků ve školách a školských zařízeních ve školním roce 2018/2019. Z toho oblast platů byla navýšena oproti schválenému rozpočtu o 963 744,1 tis. Kč, oblast zákonných odvodů byla navýšena o 347 547,2 tis. Kč.

Oblast OON zůstala ve stejné výši.

Oblast ONIV přímé byla pro obecní školství hlavního města Prahy zvýšena o 8 729,9 tis. Kč. Počet zaměstnanců po dohodovacím řízení I. u obecního školství zaznamenal nárůst o 742,12 pracovníků.

Na základě dosud vykázaných podpůrných opatření je výše upraveného rozpočtu k 30. 6. 2019 celkem 8 747 110,7 tis. Kč, z toho oblast platů činí 6 316 366,7 tis. Kč, oblast zákonných odvodů 2 281 596,8 tis. Kč. Výše OON je 22 597 tis. Kč a přímé ONIV jsou ve výši 126 550,1 tis. Kč.

## **Evropský sociální fond**

### **1/ Projekty PO HMP**

Z Operačního programu Výzkum, vývoj a vzdělávání byly za 1. pololetí roku 2019 přiděleny školám následující finanční prostředky:

- **Gymnázium Christiana Dopplera** obdrželo neinvestiční transfer ve výši 410 210,60 Kč z fondů EU a ze státního rozpočtu částku 97 475,80 Kč na akci č. 10869 na projekt „Doppler“
- **Gymnázium, Praha 9, Litoměřická 726** obdrželo neinvestiční transfer ve výši 177 475,59 Kč z fondů EU a ze státního rozpočtu částku 42 172,41 Kč na akci č. 10842 na projekt „Rozvoj vzdělávání na Gymnáziu Litoměřická“
- **Gymnázium a Hudební škola hlavního města Prahy, základní umělecká škola** obdrželo neinvestiční transfer ve výši 662 230,01 Kč z fondů EU a ze státního rozpočtu částku 662 299,99 Kč na akci č. 10834 na projekt „Šablony II“
- **Vyšší odborná škola textilních řemesel a Střední umělecká škola textilních řemesel, Praha 1, U Půjčovny 9** obdržela neinvestiční transfer ve výši 188 197,43 Kč z fondů EU a ze státního rozpočtu částku 44 720,17 Kč na akci č. 10867 na projekt „Podpora rozvoje pedagogických pracovníků a studentů VOŠTŘ a SUŠTŘ“
- **Vyšší odborná škola informačních studií a Střední škola elektrotechniky, multimédií a informatiky** obdržela neinvestiční transfer ve výši 4 848 000,00 Kč z fondů EU a ze státního rozpočtu částku 1 152 000,00 Kč na akci č. 10885 na projekt „EU-inovace VOV technická oblast“
- **Základní škola a Mateřská škola při Nemocnici Na Bulovce** finanční 592 477,49 Kč z fondů EU a z rozpočtu MŠMT finanční částka 592 477,51 Kč na projekt „Rozvoj školy 2020“
- **Střední odborné učiliště potravinářské, Praha 4 - Písnice, Libušská 320/111** obdrželo neinvestiční transfer ve výši 66 926,32 Kč z fondů EU a ze státního rozpočtu částku 15 903,28 Kč na akci č. 10792 na projekt „SOUP Šablony I“
- **Střední odborná škola logistických služeb, Praha 9, Učňovská 1/100** obdržela neinvestiční transfer ve výši 230 621,30 Kč z fondů EU a ze státního rozpočtu částku 54 801,10 Kč na akci č. 10866 na projekt „Operační program VVV – zjednodušené projekty výzva 42“

- **Základní umělecká škola, Praha 4, Dunická 3136** obdržela neinvestiční transfer ve výši 615 912,99 Kč z fondů EU a ze státního rozpočtu částku 615 913,01 Kč na akci č. 10983 na projekt „Šablony II“
- **Základní umělecká škola, Praha 6, Nad Alejí 28/1879** obdržela neinvestiční transfer ve výši 291 136 Kč z fondů EU a ze státního rozpočtu částku 291 136 Kč na akci č. 10982 na projekt „Šablony II“
- **Základní umělecká škola Jana Hanuše, Praha 6, U Dělnického cvičiště 1/1100 B** obdržela neinvestiční transfer ve výši 816 908,99 Kč z fondů EU a ze státního rozpočtu částku 816 909,01 Kč na akci č. 10981 na projekt „Šablony II“
- **Základní umělecká škola, Praha 9, Učňovská 100/1** obdržela neinvestiční transfer ve výši 570 110,99 Kč z fondů EU a ze státního rozpočtu částku 570 111,01 Kč na akci č. 10989 na projekt „Šablony II“
- **Dům dětí a mládeže Praha 4 – Hobby centrum 4** obdrželo neinvestiční transfer ve výši 761 594,50 Kč z fondů EU a ze státního rozpočtu částku 761 594,50 Kč na akci č. 10985 „EU – Šablony“
- **Dům dětí a mládeže Praha 6 - Suchdol** obdrželo neinvestiční transfer ve výši 330 035,01 Kč z fondů EU a ze státního rozpočtu částku 330 034,99 Kč na akci č. 10987 „EU – Šablony“

## **2/ Projekty v kapitole 0461 – odbor SML MHMP**

### **Projekt KAP**

Cílem projektu je především vybudovat kapacity a posléze aplikovat techniku akčního plánování na rozvoj vzdělávacího systému v hl. m. Praze. Do plánování budou zahrnuti všichni partneři, kterých se tento akční plán týká, budou iniciovány požadované změny a zajištěna jejich udržitelnost a další rozvoj. Krajský akční plán vzdělávání v hl. m. Praze si klade za cíl především podporu kompetencí k podnikavosti, iniciativě a kreativitě; podporu polytechnického vzdělávání (přírodovědné, technické a environmentální vzdělávání); podporu odborného vzdělávání včetně spolupráce škol a zaměstnavatelů; rozvoj kariérového poradenství; rozvoj škol jako center dalšího profesního vzdělávání; podporu inkluze; rozvoj infrastruktury SŠ a VOŠ (oblast podpory přírodovědného a technického vzdělávání, podpora center odborného vzdělávání, podpora cizích jazyků, konektivity škol a digitálních kompetencí, sociální inkluze, celoživotního vzdělávání, zájmového a neformálního vzdělávání). Cíle projektu budou plněny v souladu s prioritami a cíli Dlouhodobého záměru vzdělávání a rozvoje vzdělávací soustavy hlavního města Prahy v letech 2016 - 2020. V souladu s postupy KAP bude spolupráce na naplnění cílů projektu probíhat na lokální úrovni skrze místní akční plány (MAP), které jsou prioritně zaměřeny na rozvoj kvalitního a inkluzivního vzdělávání dětí a žáků do 15 let.

### **Projekt KPR**

Projekt s názvem Komplexní program rozvoje a podpory pražského školství s číslem CZ.02.3.68/0.0/16\_034/0007972 realizuje odbor SML od 1. 6. 2018. Cílem projektu je realizovat jednotlivá opatření, identifikovaná a popsána krajským akčním plánem podpory vzdělávání na území Prahy. Posílit takové klíčové kompetence pedagogických pracovníků, které hrají v otázkách prevence předčasného ukončení vzdělávacího procesu zásadní roli. Založit síť interních koučů, kteří budou pracovat na dlouhodobém vzdělávání pedagogického personálu a budou klíčovým nástrojem udržitelnosti jednotlivých aktivit projektu. Nastartovat programy postavené na moderních multifunkčních učebnách, tzv. centrech interaktivní výuky. Podpořit zde síťování pedagogů a přenos dobré praxe během příprav pedagogických materiálů v rámci tohoto inovativního konceptu atd.

### **Projekt DD – Lab / Dětská dopravní laboratoř**

Záměrem projektu je vybudovat inovativní výcvikové dopravní hřiště za použití nejmodernějších technologií pro zlepšení preventivně výchovné účinnosti a zvýšení celkové atraktivnosti pro účastníky dopravního výcviku.

Předkládaný projekt reaguje na současnou neuspokojivou situaci, kdy v rámci Prahy (ale i v širším kontextu) neexistují dostatečně moderní a progresivní dopravní hřiště, která by byla vybavena technikou, umožňující výrazně kvalitativně posunout dopravní výchovu a výuku. Proto byla zvolena forma inovační poptávky veřejného sektoru, která umožní vyvinout, otestovat a realizovat takové řešení, které bude následně možno i dále uplatnit na trhu.

**Součástí projektů jsou výdaje na realizaci včetně mzdových výdajů.**

### **3/ Odbor evropských fondů MHMP**

V kapitole 04 jsou v odboru FON MHMP realizovány projekty Operačního programu Praha - Pól růstu (grantové projekty zaměřené na vzdělání, vzdělanost a podporu zaměstnanosti).

Projekty Operačního programu Praha - Adaptabilita (grantové projekty zaměřené na vzdělávání) a Operačního programu Praha – Konkurenceschopnost byly v roce 2017 finančně ukončeny. V rámci těchto programů již nebudou realizovány žádné platby dotace příjemcům. Nadále však zůstává agenda příjmů a správy odvodů za porušení rozpočtové kázně.

### **Čerpání běžných výdajů odboru ROZ MHMP**

v tis. Kč

	SR 2019	UR 2019	Skutečnost k 30. 6. 2019	% plnění UR 2019
Odbor rozpočtu - Metropolitní program podpory středoškolské jazykové výuky	35 000,0	35 000,0	18 881,5	53,95
Odbor rozpočtu - software, program MÚZO	150,0	150,0	26,5	35,67
Odbor rozpočtu - integrace žáků	40 000,0	33 038,7	0,0	0,00
Odbor rozpočtu - rezerva prostředků HMP	143 573,0	53 011,0	0,0	0,00
Odbor rozpočtu - nájemné pro MČ	35 000,0	19 678,3	0,0	0,00
Odbor rozpočtu - posílení mzdových prostředků pro MČ	300 000,0	0,0	0,0	0,00
Odbor rozpočtu - platy pracovníků ve školství PO HMP	300 000,0	2 542,0	0,0	0,00
<b>Celkem odbor ROZ</b>	<b>853 723,0</b>	<b>850 723,0</b>	<b>26,5</b>	<b>13,2</b>

### **Čerpání rozpočtu odboru ROZ MHMP:**

Služby jsou určeny na úhradu programu od firmy, MÚZO Praha, s.r.o. poskytovaným ke zpracování rozpočtu účelové dotace na mzdy, pojistné a ostatní neinvestiční výdaje (přímé náklady), které jsou financované MŠMT. Jedná se o rozpočet přímých nákladů příspěvkových organizací, tj. organizací regionálního školství delimitovaných v roce 2001 na kraj. Platby probíhají ve čtvrtletních intervalech - tj. 4 x do roka.

## Čerpání běžných výdajů odboru OSI MHMP

Jedná se o výdaje spojené s ostrahou objektů u stavby Umělecká škola Znojemská, a na úhradu nájemného za pozemek, který je nezbytný k vybudování a užívání dočasné panelové komunikace pro staveništní dopravu k akci ZŠ Zličín-výstavba.

## Čerpání běžných výdajů odboru SML MHMP

v tis. Kč

	SR 2019	UR 2019	Skutečnost k 30.6.2019	% plnění UR 2019
SML - 04 - školské akce, sem., konfer.	1 300,0	226,0	0,0	0,00
SML - 04 - Schola Pragensis	8 500,0	9 854,8	20,0	0,20
SML - 04 - koncepce školství	14 947,0	6 876,7	1 542,4	22,46
SML - 04 - právní služby a por. činnost	1 300,0	1 507,7	568,6	37,72
SML - 04 - studie, posudky, pasporty	645,3	645,3	256,0	39,67
SML - 04 - podpora odb. vzdělávání	25 500,0	28 729,1	992,4	3,45
SML - 04 - souhr. pojiš. škol a škol. zař.	12 694,3	14 882,2	1 918,5	12,89
SML - 04 - podpora výuky ČJ jako cizího jazyka	660,0	4,1	0,0	0,00
SML - 04 - granty podpora vzdělávání	24 000,0	4 727,4	4 637,9	98,11
SML - 04 - opravy a údrž. škol a šk. zař.	48 000,0	0,0	0,0	0,00
SML - 04 - NF Cesta ke vzdělání	1 850,0	1 850,0	0,0	0,00
SML - 04 - partner. školství a mládež	0,0	2 336,0	240,0	10,27
SML - 04 - individuální dotace-volný čas	0,0	30,8	0,0	0,00
SML - 04 - příprava nových projektů	10 600,0	30 063,8	1 745,1	5,80
SML - 04 - podpora pracovníků ve stravování	100 000,0	308,3	0,0	0,00
SML - 04 - opravy kluboven na území hl.m.	2 000,0	832,5	0,0	0,00
SML - 04 - volnočasové aktivity DDM	16 000,0	812,4	0,0	0,00
SML - 04 - granty využ. vol. času DM	35 000,0	35 663,1	29 193,4	81,86
SML - 04 - rozvoj sportovní infrastruktury	15 000,0	18 861,9	14 673,0	77,80
SML - 04 - granty tělovýchova a sport	333 600,0	318 872,2	99 955,0	31,35
SML - 04 - partner. tělovýchova a sport	0,0	14 429,0	14 279,0	98,96
SML - 04 - partner. využití volného času	0,0	2 390,0	1 310,0	54,81
<b>Celkem odbor SML</b>	<b>651 596,6</b>	<b>493 903,3</b>	<b>171 331,3</b>	<b>34,69</b>

## Čerpání rozpočtu odboru SML MHMP:

### SML - 04 - koncepce školství

Byly proplaceny tyto činnosti:

- inzerce v deníku Metro a v Učitelských novinách;
- novoroční setkání ředitelů škol a školských zařízení;
- SW aplikace na řízení škol - licence Mentor na rok 2019;
- semináře pro personál školních jídelen;
- zajištění projektu Desatero předškoláka;
- zajištění dárkových poukázek
- zajištění projektu Výživové trendy – fakta a mýty
- zajištění projektu Děti a rozumný životní styl
- zajištění občerstvení na poradách



#### SML - 04 - právní služby a por. činnost

Byly proplaceny tyto činnosti:

- právní zastupování;
- posuzování zadávací dokumentace na veřejné zakázky;

#### SML - 04 - studie, posudky, pasporty

Byly proplaceny tyto činnosti:

- přípravné práce ke studii proveditelnosti k akci „ZŠ pro žáky se specif. por. učení – přístavba objektu“;
- zajištění provozu IS Investice v roce 2019;
- uveřejnění formulářů na ISVZUS.

#### SML - 04 - podpora odb. vzdělávání

Byly proplaceny tyto činnosti:

- zajištění účasti vybraných SOŠ na akci Řemesla živě;
- tisk medailí dovednostní soutěže Sollertia;
- realizace dovednostních soutěží Sollertia.

#### SML - 04 - příprava nových projektů

Byly proplaceny tyto činnosti:

- koordinace projektu přeměny budov;
- zajištění účasti na konferenci „Výměna dělá školu“ v Berlíně.
- Zajištění realizace projektu Leadertship nové generace
- Poradenství a činnosti supervizova projektů fondů EU

#### SML - 04 – rozvoj sportovní infrastruktury

Byly proplaceny tyto činnosti:

- dodávka a provoz dětského kluziště;
- dodávka a provoz mobilního ledového kluziště;
- pronájem velkoplošného stanu;
- zajištění doprovodného programu kluziště na Letné;
- zajištění výuky bruslení;
- tisk a doprava CLV plakátů;
- propagace hl.m.Prahy;
- úhrada poplatků na organizaci Her IX. letní olympiády dětí a ml.;
- dodání nastavitelného handbike trenažéru s příslušenstvím
- provoz a internetová prezentace Praha sportovní a volnočasová
- supervize poskytování grantů
- dodání sportovních tašek
- dodání reprezentačních sad pro LODM

### **Granty v působnosti odboru SML MHMP**

#### SML - 04 – tělovýchova a sport

**schválený rozpočet**

**333 600,0 tis. Kč**

**upravený rozpočet**

**318 872,2 tis. Kč**

**čerpání rozpočtu**

**99 955,0 tis. Kč**

SML - 04 – volný čas

<b>schválený rozpočet</b>	<b>35 000,0 tis. Kč</b>
<b>upravený rozpočet</b>	<b>35 663,1 tis. Kč</b>
<b>čerpání rozpočtu</b>	<b>26 365,4 tis. Kč</b>

Finanční prostředky na granty v oblasti sportu a tělovýchovy byly čerpány prostřednictvím poskytnutých dotací v rámci Celoměstských programů podpory sportu a tělovýchovy v hl. m. Praze na rok 2019, mimořádné individuální dotace, schválené usnesením Zastupitelstva hl. m. Prahy č. 4/54 ze dne 28. 2. 2019 a části víceletých dotací, schválených v letech 2017 a 2018, určených pro rok 2019. V grantovém řízení pro rok 2019 bylo v 1. čtvrtletí roku schváleno usnesením Rady hl. m. Prahy č. 363 ze dne 11. 3. 2019 a usnesením Zastupitelstva hl. m. Prahy č. 5/36 ze dne 21. 3. 2019 poskytnutí dotací v programech III. A, III. B, III. C (pro akce konané v termínu od 1. 3. 2019 do 31. 8. 2019), IV. A, IV. B a IV. C. Poskytnutí dotací ve zbývajících programech I., II. A. 1 a II. A. 2, II. B a II. C bude Radě hl. m. Prahy a Zastupitelstvu hl. m. Prahy předloženo ke schválení ve 2. čtvrtletí roku.

Rozbor čerpání rozpočtu neinvestičních akcí HMP dle správců za období 06/2019 v tis. Kč

Kapitola: 05 - Zdravotnictví a sociální oblast						
Odbor / organizace	Číslo akce	Název akce OdPa	RS	RU	čerpání 1.1.-30.06.2019	% plnění Sč k RU
			rok 2019			
Správce: 0005 - PhDr. Mgr. Vít Šimral, Ph.D. et Ph.D.						
MHMP - FON	2230116	Algoritmy hodnocení a interpretace vyšetření amylo	0,00	1 233,00	410,72	33,31
		003589 - Ostatní výzkum a vývoj ve zdravotnictví	0,00	1 233,00	410,72	33,31
MHMP - FON	2310144	Sociální začleňování v JAHODĚ	0,00	9,60	0,00	0,00
		004349 - Ost.soc.péče a pomoc ostatním skup.obyvateľstva	0,00	9,60	0,00	0,00
MHMP - FON	2310151	OPPPR - OKO - mobilní komunitní centrum - Žijeme	0,00	13,60	0,00	0,00
		004349 - Ost.soc.péče a pomoc ostatním skup.obyvateľstva	0,00	13,60	0,00	0,00
MHMP - FON	2310157	OPPPR - Nová šance pro poctivou práci	0,00	92,40	0,00	0,00
		004349 - Ost.soc.péče a pomoc ostatním skup.obyvateľstva	0,00	92,40	0,00	0,00
MHMP - FON	2310169	OPPPR - Založení a provoz komunitního centra Sami	0,00	27,80	27,75	99,82
		004349 - Ost.soc.péče a pomoc ostatním skup.obyvateľstva	0,00	27,80	27,75	99,82
MHMP - FON	2310174	Rozšíření sociálního podniku ENVIRA, o.p.s., o nov	0,00	253,00	0,00	0,00
		004349 - Ost.soc.péče a pomoc ostatním skup.obyvateľstva	0,00	253,00	0,00	0,00
MHMP - FON	2310183	Nesedím, sousedím	0,00	916,70	100,00	10,91
		004349 - Ost.soc.péče a pomoc ostatním skup.obyvateľstva	0,00	916,70	100,00	10,91
MHMP - FON	2310194	Komunitní centrum "Pomocná ruka" v Praze 3	0,00	2 120,80	1 423,58	67,12
		004349 - Ost.soc.péče a pomoc ostatním skup.obyvateľstva	0,00	2 120,80	1 423,58	67,12
MHMP - FON	2310202	OPPPR - Komunitní centrum pro podporu nevidomých a	0,00	1 058,00	741,11	70,05
		004349 - Ost.soc.péče a pomoc ostatním skup.obyvateľstva	0,00	1 058,00	741,11	70,05
MHMP - FON	2310205	OPPPR - Rozšíření sociálního podniku se zaměřením	0,00	141,00	0,00	0,00
		004349 - Ost.soc.péče a pomoc ostatním skup.obyvateľstva	0,00	141,00	0,00	0,00
MHMP - FON	2310209	Komunitní centrum pro Zotavení	0,00	406,60	0,00	0,00
		004349 - Ost.soc.péče a pomoc ostatním skup.obyvateľstva	0,00	406,60	0,00	0,00
MHMP - FON	2310210	Sociální podnik ArtWorks Design s.r.o.	0,00	2 117,80	1 782,71	84,18
		004349 - Ost.soc.péče a pomoc ostatním skup.obyvateľstva	0,00	2 117,80	1 782,71	84,18
MHMP - FON	2310212	KOMUNITNÍ CENTRUM BORŮVKA	0,00	54,60	0,00	0,00
		004349 - Ost.soc.péče a pomoc ostatním skup.obyvateľstva	0,00	54,60	0,00	0,00
MHMP - FON	2310218	Rozvoj sociálního podniku SONETA s.r.o.	0,00	763,20	0,00	0,00
		004349 - Ost.soc.péče a pomoc ostatním skup.obyvateľstva	0,00	763,20	0,00	0,00
MHMP - FON	2310219	OPPPR - COMEBACK - Charitativní obchod	0,00	1 558,00	0,00	0,00

		004349 - Ost.soc.péče a pomoc ostatním skup.obyvateľstva	0,00	1 558,00	0,00	0,00
MHMP - FON	2310222	<b>Komunitní centrum Andělek</b>	<b>0,00</b>	<b>67,40</b>	<b>0,00</b>	<b>0,00</b>
		004349 - Ost.soc.péče a pomoc ostatním skup.obyvateľstva	0,00	67,40	0,00	0,00
MHMP - FON	2310229	<b>Divadlo utlačovaných</b>	<b>0,00</b>	<b>0,00</b> *)	<b>-204,91</b>	<b>***</b>
		004349 - Ost.soc.péče a pomoc ostatním skup.obyvateľstva	0,00	0,00	-204,91	***
MHMP - FON	2310232	<b>Podpora aktivizace komunitního života se zapojením</b>	<b>0,00</b>	<b>200,00</b>	<b>0,00</b>	<b>0,00</b>
		004349 - Ost.soc.péče a pomoc ostatním skup.obyvateľstva	0,00	200,00	0,00	0,00
MHMP - FON	2310239	<b>Babi, dědo, pojďme spolu být, budeme se mít</b>	<b>0,00</b>	<b>751,80</b>	<b>0,00</b>	<b>0,00</b>
		004349 - Ost.soc.péče a pomoc ostatním skup.obyvateľstva	0,00	751,80	0,00	0,00
MHMP - FON	2310240	<b>OPPPR - Komunitní centrum InBáze 2020</b>	<b>0,00</b>	<b>3 431,80</b>	<b>0,00</b>	<b>0,00</b>
		004349 - Ost.soc.péče a pomoc ostatním skup.obyvateľstva	0,00	3 431,80	0,00	0,00
MHMP - FON	2310242	<b>OPPPR - Kavárna "Přístav" - pracovní uplatnění a s</b>	<b>0,00</b>	<b>264,20</b>	<b>257,04</b>	<b>97,29</b>
		004349 - Ost.soc.péče a pomoc ostatním skup.obyvateľstva	0,00	264,20	257,04	97,29
MHMP - FON	2310243	<b>Vznik a rozvoj kulturně komunitního centra Farní c</b>	<b>0,00</b>	<b>1 398,20</b>	<b>1 281,79</b>	<b>91,67</b>
		004349 - Ost.soc.péče a pomoc ostatním skup.obyvateľstva	0,00	1 398,20	1 281,79	91,67
MHMP - FON	2310253	<b>Čalounický a truhlářský sociální podnik BKLB s.r.o</b>	<b>0,00</b>	<b>1 280,20</b>	<b>0,00</b>	<b>0,00</b>
		004349 - Ost.soc.péče a pomoc ostatním skup.obyvateľstva	0,00	1 280,20	0,00	0,00
MHMP - FON	2310256	<b>Komunitní centrum Buďánka - ostrov ve městě</b>	<b>0,00</b>	<b>237,20</b>	<b>0,00</b>	<b>0,00</b>
		004349 - Ost.soc.péče a pomoc ostatním skup.obyvateľstva	0,00	237,20	0,00	0,00
MHMP - FON	2410574	<b>OPPPR - Specializované dohledové centrum se zapoje</b>	<b>0,00</b>	<b>35,40</b>	<b>0,00</b>	<b>0,00</b>
		004349 - Ost.soc.péče a pomoc ostatním skup.obyvateľstva	0,00	35,40	0,00	0,00
MHMP - FON	2410576	<b>OPPPR - Audiovizuální centrum Nadace ABF 2</b>	<b>0,00</b>	<b>54,00</b>	<b>0,00</b>	<b>0,00</b>
		004349 - Ost.soc.péče a pomoc ostatním skup.obyvateľstva	0,00	54,00	0,00	0,00
MHMP - FON	2430587	<b>OPPPR - Stavební úpravy fary na komunitní centrum</b>	<b>0,00</b>	<b>2,60</b>	<b>0,00</b>	<b>0,00</b>
		004349 - Ost.soc.péče a pomoc ostatním skup.obyvateľstva	0,00	2,60	0,00	0,00
MHMP - FON	2510641	<b>Rozvoj mobilního komunitního centra OKO</b>	<b>0,00</b>	<b>5 971,00</b>	<b>2 000,00</b>	<b>33,50</b>
		004349 - Ost.soc.péče a pomoc ostatním skup.obyvateľstva	0,00	5 971,00	2 000,00	33,50
MHMP - FON	2510671	<b>Posílení životního elánu seniorů společnými zážitky</b>	<b>0,00</b>	<b>3 858,00</b>	<b>0,00</b>	<b>0,00</b>
		004349 - Ost.soc.péče a pomoc ostatním skup.obyvateľstva	0,00	3 858,00	0,00	0,00
MHMP - FON	2510675	<b>ROZVOJ INTEGRAČNÍCH AKTIVIT KOMUNITNÍHO CENTRA A Z</b>	<b>0,00</b>	<b>3 700,00</b>	<b>0,00</b>	<b>0,00</b>
		004349 - Ost.soc.péče a pomoc ostatním skup.obyvateľstva	0,00	3 700,00	0,00	0,00
MHMP - FON	2510677	<b>Rozvoj Komunitního centra Černý Most II</b>	<b>0,00</b>	<b>2 755,80</b>	<b>1 200,00</b>	<b>43,54</b>
		004349 - Ost.soc.péče a pomoc ostatním skup.obyvateľstva	0,00	2 755,80	1 200,00	43,54
MHMP - FON	2510678	<b>Provoz kulturně komunitního centra Czech Photo</b>	<b>0,00</b>	<b>2 912,60</b>	<b>0,00</b>	<b>0,00</b>
		004349 - Ost.soc.péče a pomoc ostatním skup.obyvateľstva	0,00	2 912,60	0,00	0,00
MHMP - FON	2510679	<b>Police Card Club, z.s.</b>	<b>0,00</b>	<b>1 000,00</b>	<b>758,00</b>	<b>75,80</b>
		004349 - Ost.soc.péče a pomoc ostatním skup.obyvateľstva	0,00	1 000,00	758,00	75,80
MHMP - FON	2510682	<b>Rozvoj služeb Komunitního centra Husitská</b>	<b>0,00</b>	<b>5 399,40</b>	<b>0,00</b>	<b>0,00</b>
		004349 - Ost.soc.péče a pomoc ostatním skup.obyvateľstva	0,00	5 399,40	0,00	0,00
MHMP - FON	2510684	<b>KluBO(v)NA - nový komunitní život organizovaný Nad</b>	<b>0,00</b>	<b>2 366,20</b>	<b>0,00</b>	<b>0,00</b>
		004349 - Ost.soc.péče a pomoc ostatním skup.obyvateľstva	0,00	2 366,20	0,00	0,00

MHMP - FON	2510686	Znovu do života spolu II.	0,00	2 536,00	0,00	0,00
		004349 - Ost.soc.péče a pomoc ostatním skup.obyvateľstva	0,00	2 536,00	0,00	0,00
MHMP - FON	2510688	Krizové poradenské centrum při Komunitním centru K	0,00	1 819,40	0,00	0,00
		004349 - Ost.soc.péče a pomoc ostatním skup.obyvateľstva	0,00	1 819,40	0,00	0,00
MHMP - FON	2510689	Komunitní centrum Farní charity Praha 1 Nové Město	0,00	5 968,60	1 492,12	25,00
		004349 - Ost.soc.péče a pomoc ostatním skup.obyvateľstva	0,00	5 968,60	1 492,12	25,00
MHMP - FON	2510695	Rozvoj komunitního centra Nesečím, susedím	0,00	4 317,00	1 500,00	34,75
		004349 - Ost.soc.péče a pomoc ostatním skup.obyvateľstva	0,00	4 317,00	1 500,00	34,75
MHMP - FON	2510696	Komunitní centrum Borůvka II.	0,00	1 954,00	0,00	0,00
		004349 - Ost.soc.péče a pomoc ostatním skup.obyvateľstva	0,00	1 954,00	0,00	0,00
MHMP - FON	2510697	Komunitní centrum 21. století	0,00	3 146,60	0,00	0,00
		004349 - Ost.soc.péče a pomoc ostatním skup.obyvateľstva	0,00	3 146,60	0,00	0,00
MHMP - FON	2510698	Komunitní aktivity cizinců jako podpora při jejich	0,00	4 463,80	0,00	0,00
		004349 - Ost.soc.péče a pomoc ostatním skup.obyvateľstva	0,00	4 463,80	0,00	0,00
MHMP - FON	2510700	Má komunita, mí lidé	0,00	4 072,40	700,40	17,20
		004349 - Ost.soc.péče a pomoc ostatním skup.obyvateľstva	0,00	4 072,40	700,40	17,20
MHMP - FON	2510702	Specializované dohledové centrum se zapojením osob	0,00	900,00	633,15	70,35
		004349 - Ost.soc.péče a pomoc ostatním skup.obyvateľstva	0,00	900,00	633,15	70,35
MHMP - FON	2510703	Centrum demokratického vzdělávání II	0,00	2 749,00	0,00	0,00
		004349 - Ost.soc.péče a pomoc ostatním skup.obyvateľstva	0,00	2 749,00	0,00	0,00
MHMP - FON	2510707	Komunitní centrum Protěž II	0,00	2 663,40	0,00	0,00
		004349 - Ost.soc.péče a pomoc ostatním skup.obyvateľstva	0,00	2 663,40	0,00	0,00
MHMP - FON	2510709	GULE - Gastronomie Umožňující Lidem Existovat	0,00	2 454,80	0,00	0,00
		004349 - Ost.soc.péče a pomoc ostatním skup.obyvateľstva	0,00	2 454,80	0,00	0,00
MHMP - FON	2510711	Celesta Praha z.ú. - Rozšíření aktivit sociálního	0,00	2 661,20	1 064,47	40,00
		004349 - Ost.soc.péče a pomoc ostatním skup.obyvateľstva	0,00	2 661,20	1 064,47	40,00
MHMP - FON	2510713	Rozvoj komunitního centra Pexeso	0,00	3 508,80	0,00	0,00
		004349 - Ost.soc.péče a pomoc ostatním skup.obyvateľstva	0,00	3 508,80	0,00	0,00
MHMP - FON	2510714	Komunitní centrum Heřmánek	0,00	1 491,40	0,00	0,00
		004349 - Ost.soc.péče a pomoc ostatním skup.obyvateľstva	0,00	1 491,40	0,00	0,00
MHMP - FON	2510715	Komunitní centrum při Mateřské škole V Úvalu	0,00	1 978,40	950,00	48,02
		004349 - Ost.soc.péče a pomoc ostatním skup.obyvateľstva	0,00	1 978,40	950,00	48,02
MHMP - FON	2510716	Poradenské středisko v rámci Interkulturního rodin	0,00	3 948,60	1 177,96	29,83
		004349 - Ost.soc.péče a pomoc ostatním skup.obyvateľstva	0,00	3 948,60	1 177,96	29,83
MHMP - FON	2510720	Pomozme si sami aneb "neslyšící tlumočníci/překlad	0,00	4 483,80	1 700,00	37,91
		004349 - Ost.soc.péče a pomoc ostatním skup.obyvateľstva	0,00	4 483,80	1 700,00	37,91
MHMP - FON	2510721	Sociální podnik Ben Becalel	0,00	2 330,60	0,00	0,00
		004349 - Ost.soc.péče a pomoc ostatním skup.obyvateľstva	0,00	2 330,60	0,00	0,00
MHMP - FON	2510722	Komunitní centrum Andlěk	0,00	1 879,00	0,00	0,00
		004349 - Ost.soc.péče a pomoc ostatním skup.obyvateľstva	0,00	1 879,00	0,00	0,00
MHMP - FON	2510723	Sociální podnik Pasparta - nová místa pro lidi s a	0,00	1 750,00	0,00	0,00

		004349 - Ost.soc.péče a pomoc ostatním skup.obyvateľstva	0,00	1 750,00	0,00	0,00
<b>MHMP - FON</b>	<b>2510730</b>	<b>Rozšíření činnosti výrobního družstva Drutěva</b>	<b>0,00</b>	<b>2 628,40</b>	<b>0,00</b>	<b>0,00</b>
		004349 - Ost.soc.péče a pomoc ostatním skup.obyvateľstva	0,00	2 628,40	0,00	0,00
<b>MHMP - FON</b>	<b>2510731</b>	<b>Rozvoj Kulturně komunitního centra ART na Letné ja</b>	<b>0,00</b>	<b>5 686,60</b>	<b>2 500,00</b>	<b>43,96</b>
		004349 - Ost.soc.péče a pomoc ostatním skup.obyvateľstva	0,00	5 686,60	2 500,00	43,96
<b>MHMP - FON</b>	<b>2510732</b>	<b>Společně pro Prahu 7</b>	<b>0,00</b>	<b>1 192,20</b>	<b>0,00</b>	<b>0,00</b>
		004349 - Ost.soc.péče a pomoc ostatním skup.obyvateľstva	0,00	1 192,20	0,00	0,00
<b>MHMP - FON</b>	<b>2510735</b>	<b>Rozvoj KKC Senior fitness</b>	<b>0,00</b>	<b>3 867,20</b>	<b>0,00</b>	<b>0,00</b>
		004349 - Ost.soc.péče a pomoc ostatním skup.obyvateľstva	0,00	3 867,20	0,00	0,00
<b>MHMP - FON</b>	<b>2510739</b>	<b>Komunitní centrum 4BL</b>	<b>0,00</b>	<b>5 948,60</b>	<b>2 595,00</b>	<b>43,62</b>
		004349 - Ost.soc.péče a pomoc ostatním skup.obyvateľstva	0,00	5 948,60	2 595,00	43,62
<b>MHMP - FON</b>	<b>2510740</b>	<b>Podpora seniorů formou mezigeneračních aktivit</b>	<b>0,00</b>	<b>2 478,00</b>	<b>0,00</b>	<b>0,00</b>
		004349 - Ost.soc.péče a pomoc ostatním skup.obyvateľstva	0,00	2 478,00	0,00	0,00
<b>MHMP - FON</b>	<b>2510744</b>	<b>Sociální podnik ART4LEG: Výroba designových krytů</b>	<b>0,00</b>	<b>3 495,40</b>	<b>0,00</b>	<b>0,00</b>
		004349 - Ost.soc.péče a pomoc ostatním skup.obyvateľstva	0,00	3 495,40	0,00	0,00
<b>MHMP - FON</b>	<b>2510745</b>	<b>Nutričně vyvážené obědy pro seniory v Praze</b>	<b>0,00</b>	<b>3 000,00</b>	<b>0,00</b>	<b>0,00</b>
		004349 - Ost.soc.péče a pomoc ostatním skup.obyvateľstva	0,00	3 000,00	0,00	0,00
<b>MHMP - FON</b>	<b>2510746</b>	<b>Komunitní centrum Leonardo</b>	<b>0,00</b>	<b>5 850,60</b>	<b>2 000,00</b>	<b>34,18</b>
		004349 - Ost.soc.péče a pomoc ostatním skup.obyvateľstva	0,00	5 850,60	2 000,00	34,18
<b>MHMP - FON</b>	<b>2510748</b>	<b>Sociální podnik Maple Crown</b>	<b>0,00</b>	<b>3 674,20</b>	<b>0,00</b>	<b>0,00</b>
		004349 - Ost.soc.péče a pomoc ostatním skup.obyvateľstva	0,00	3 674,20	0,00	0,00
<b>MHMP - FON</b>	<b>2510749</b>	<b>Rozvoj vzdělávacího a kulturního centra Přístav 7</b>	<b>0,00</b>	<b>5 965,20</b>	<b>2 982,55</b>	<b>50,00</b>
		004349 - Ost.soc.péče a pomoc ostatním skup.obyvateľstva	0,00	5 965,20	2 982,55	50,00
<b>MHMP - FON</b>	<b>2510750</b>	<b>Založení a provoz komunitního centra Sami sobě, ne</b>	<b>0,00</b>	<b>3 190,80</b>	<b>0,00</b>	<b>0,00</b>
		004349 - Ost.soc.péče a pomoc ostatním skup.obyvateľstva	0,00	3 190,80	0,00	0,00
<b>MHMP - FON</b>	<b>2510754</b>	<b>Babi, dědo, máme si co říci!</b>	<b>0,00</b>	<b>2 988,60</b>	<b>0,00</b>	<b>0,00</b>
		004349 - Ost.soc.péče a pomoc ostatním skup.obyvateľstva	0,00	2 988,60	0,00	0,00
<b>MHMP - FON</b>	<b>2510758</b>	<b>Rozvoj a zlepšení služeb Komunitního centra pro Zo</b>	<b>0,00</b>	<b>5 978,80</b>	<b>1 900,00</b>	<b>31,78</b>
		004349 - Ost.soc.péče a pomoc ostatním skup.obyvateľstva	0,00	5 978,80	1 900,00	31,78
<b>MHMP - FON</b>	<b>2510760</b>	<b>Komunitní centrum InBáze 2020 II.</b>	<b>0,00</b>	<b>5 996,20</b>	<b>2 696,00</b>	<b>44,96</b>
		004349 - Ost.soc.péče a pomoc ostatním skup.obyvateľstva	0,00	5 996,20	2 696,00	44,96
<b>MHMP - FON</b>	<b>2510762</b>	<b>Rozvoj pro každé dítě 2</b>	<b>0,00</b>	<b>5 899,40</b>	<b>2 000,00</b>	<b>33,90</b>
		004349 - Ost.soc.péče a pomoc ostatním skup.obyvateľstva	0,00	5 899,40	2 000,00	33,90
<b>MHMP - FON</b>	<b>2510764</b>	<b>Sociální podnik Dealpro, s.r.o.</b>	<b>0,00</b>	<b>5 191,00</b>	<b>2 624,80</b>	<b>50,56</b>
		004349 - Ost.soc.péče a pomoc ostatním skup.obyvateľstva	0,00	5 191,00	2 624,80	50,56
<b>MHMP - FON</b>	<b>2510765</b>	<b>Komunitní centrum Jako doma</b>	<b>0,00</b>	<b>4 226,60</b>	<b>0,00</b>	<b>0,00</b>
		004349 - Ost.soc.péče a pomoc ostatním skup.obyvateľstva	0,00	4 226,60	0,00	0,00
<b>MHMP - FON</b>	<b>2510766</b>	<b>Stabilizace a navýšení kapacity integrační dílny</b>	<b>0,00</b>	<b>4 460,00</b>	<b>2 000,00</b>	<b>44,84</b>
		004349 - Ost.soc.péče a pomoc ostatním skup.obyvateľstva	0,00	4 460,00	2 000,00	44,84
<b>MHMP - FON</b>	<b>2510770</b>	<b>Podpora aktivizace komunitního života se zapojením</b>	<b>0,00</b>	<b>5 903,40</b>	<b>2 000,00</b>	<b>33,88</b>
		004349 - Ost.soc.péče a pomoc ostatním skup.obyvateľstva	0,00	5 903,40	2 000,00	33,88

MHMP - FON	2510774	<b>Komunitní centrum Elpida</b>	0,00	5 673,80	1 800,00	31,72
		004349 - Ost.soc.péče a pomoc ostatním skup.obyvateľstva	0,00	5 673,80	1 800,00	31,72
MHMP - FON	2510781	<b>Sociální začleňování v JAHODĚ 2</b>	0,00	2 991,80	0,00	0,00
		004349 - Ost.soc.péče a pomoc ostatním skup.obyvateľstva	0,00	2 991,80	0,00	0,00
MHMP - FON	2510782	<b>Sociální podnik Café Generace</b>	0,00	6 234,20	0,00	0,00
		004349 - Ost.soc.péče a pomoc ostatním skup.obyvateľstva	0,00	6 234,20	0,00	0,00
MHMP - FON	2510784	<b>Komunitní centrum POINT 50+</b>	0,00	1 981,60	900,00	45,42
		004349 - Ost.soc.péče a pomoc ostatním skup.obyvateľstva	0,00	1 981,60	900,00	45,42
MHMP - FON	2510785	<b>Sociální kavárna</b>	0,00	4 491,80	2 000,00	44,53
		004349 - Ost.soc.péče a pomoc ostatním skup.obyvateľstva	0,00	4 491,80	2 000,00	44,53
MHMP - FON	2510787	<b>Komunitní centrum při ČČSH</b>	0,00	1 814,40	0,00	0,00
		004349 - Ost.soc.péče a pomoc ostatním skup.obyvateľstva	0,00	1 814,40	0,00	0,00
MHMP - FON	2510789	<b>Lepší zítřky - cesty k integraci sociálně znevýhod</b>	0,00	3 342,80	0,00	0,00
		004349 - Ost.soc.péče a pomoc ostatním skup.obyvateľstva	0,00	3 342,80	0,00	0,00
MHMP - FON	2510790	<b>Rodina pro rodiny 2</b>	0,00	5 937,20	1 800,00	30,32
		004349 - Ost.soc.péče a pomoc ostatním skup.obyvateľstva	0,00	5 937,20	1 800,00	30,32
MHMP - FON	2510801	<b>Kom centrum</b>	0,00	5 444,40	2 722,20	50,00
		004349 - Ost.soc.péče a pomoc ostatním skup.obyvateľstva	0,00	5 444,40	2 722,20	50,00
MHMP - FON	2520877	<b>Nácviková ergoterapeutická místnost s kompenzačním</b>	0,00	647,60	272,11	42,02
		004349 - Ost.soc.péče a pomoc ostatním skup.obyvateľstva	0,00	647,60	272,11	42,02
MHMP - FON	2520881	<b>Rekonstrukce objektu Centra sociálních služeb Bohu</b>	0,00	1 000,00	140,36	14,04
		004349 - Ost.soc.péče a pomoc ostatním skup.obyvateľstva	0,00	1 000,00	140,36	14,04
MHMP - FON	2520882	<b>Farní klubovna Zbraslav</b>	0,00	261,00	0,00	0,00
		004349 - Ost.soc.péče a pomoc ostatním skup.obyvateľstva	0,00	261,00	0,00	0,00
MHMP - FON	2520885	<b>Rozvoj a stabilita klubů R-Mosty</b>	0,00	810,60	677,54	83,58
		004349 - Ost.soc.péče a pomoc ostatním skup.obyvateľstva	0,00	810,60	677,54	83,58
MHMP - FON	2520886	<b>Krizová pomoc efektivněji</b>	0,00	176,80	100,00	56,56
		004349 - Ost.soc.péče a pomoc ostatním skup.obyvateľstva	0,00	176,80	100,00	56,56
MHMP - FON	2520903	<b>Rozvoj sociálních služeb Arcidiecézní charity Prah</b>	0,00	807,40	0,00	0,00
		004349 - Ost.soc.péče a pomoc ostatním skup.obyvateľstva	0,00	807,40	0,00	0,00
MHMP - FON	2520905	<b>Přívětivé bydlení v azylovém domě na Praze 7</b>	0,00	6 742,00	3 000,00	44,50
		004349 - Ost.soc.péče a pomoc ostatním skup.obyvateľstva	0,00	6 742,00	3 000,00	44,50
MHMP - FON	2520907	<b>KC Duhový tandem</b>	0,00	306,00	0,00	0,00
		004349 - Ost.soc.péče a pomoc ostatním skup.obyvateľstva	0,00	306,00	0,00	0,00
MHMP - FON	2520908	<b>Komunitní žižkovský kostel a nízkoprahové služby p</b>	0,00	4 432,40	0,00	0,00
		004349 - Ost.soc.péče a pomoc ostatním skup.obyvateľstva	0,00	4 432,40	0,00	0,00
MHMP - FON	2520915	<b>Tamtam - moderní, jedinečné a efektivní služby pro</b>	0,00	1 396,80	800,00	57,27
		004349 - Ost.soc.péče a pomoc ostatním skup.obyvateľstva	0,00	1 396,80	800,00	57,27
MHMP - FON	2520918	<b>Nákup vozidla pro terénní práci na otevřené drogov</b>	0,00	96,00	70,00	72,92
		004349 - Ost.soc.péče a pomoc ostatním skup.obyvateľstva	0,00	96,00	70,00	72,92
MHMP - FON	2550854	<b>OPPPR - Vybudování pekárny jako sociálního podniku</b>	0,00	269,80	0,00	0,00



		004349 - Ost.soc.péče a pomoc ostatním skup.obyvateľstva	0,00	269,80	0,00	0,00
<b>MHMP - FON</b>	<b>2550859</b>	<b>Sociální podnik Limpio SP, s.r.o.</b>	<b>0,00</b>	<b>555,00</b>	<b>335,00</b>	<b>60,36</b>
		004349 - Ost.soc.péče a pomoc ostatním skup.obyvateľstva	0,00	555,00	335,00	60,36
<b>MHMP - FON</b>	<b>2551159</b>	<b>Sociální podnik - cukrárna a bistro Ollies v Praze</b>	<b>0,00</b>	<b>878,40</b>	<b>878,40</b>	<b>100,00</b>
		004349 - Ost.soc.péče a pomoc ostatním skup.obyvateľstva	0,00	878,40	878,40	100,00
<b>MHMP - FON</b>	<b>2551319</b>	<b>Úklidové služby sociálního podniku Sigyn Invest, s</b>	<b>0,00</b>	<b>471,40</b>	<b>464,72</b>	<b>98,58</b>
		004349 - Ost.soc.péče a pomoc ostatním skup.obyvateľstva	0,00	471,40	464,72	98,58
<b>MHMP - FON</b>	<b>2551325</b>	<b>Založení centra pohybových aktivit - sociální podn</b>	<b>0,00</b>	<b>650,00</b>	<b>0,00</b>	<b>0,00</b>
		004349 - Ost.soc.péče a pomoc ostatním skup.obyvateľstva	0,00	650,00	0,00	0,00
<b>MHMP - FON</b>	<b>2551327</b>	<b>Sociální podnik Resto Servis s.r.o.</b>	<b>0,00</b>	<b>183,20</b>	<b>87,17</b>	<b>47,58</b>
		004349 - Ost.soc.péče a pomoc ostatním skup.obyvateľstva	0,00	183,20	87,17	47,58
<b>MHMP - FON</b>	<b>2551331</b>	<b>Můj úspěch - sociální podnik pro (re)start života</b>	<b>0,00</b>	<b>420,00</b>	<b>0,00</b>	<b>0,00</b>
		004349 - Ost.soc.péče a pomoc ostatním skup.obyvateľstva	0,00	420,00	0,00	0,00
<b>MHMP - FON</b>	<b>2551332</b>	<b>Ozvučovací agentura SERENDIPITY Prague s.r.o.</b>	<b>0,00</b>	<b>842,40</b>	<b>0,00</b>	<b>0,00</b>
		004349 - Ost.soc.péče a pomoc ostatním skup.obyvateľstva	0,00	842,40	0,00	0,00
<b>MHMP - FON</b>	<b>2551335</b>	<b>Sociální podnik - Santini Café s.r.o. - kavárna s</b>	<b>0,00</b>	<b>1 328,20</b>	<b>0,00</b>	<b>0,00</b>
		004349 - Ost.soc.péče a pomoc ostatním skup.obyvateľstva	0,00	1 328,20	0,00	0,00
<b>MHMP - FON</b>	<b>2551336</b>	<b>Autolakovna-Vito</b>	<b>0,00</b>	<b>300,00</b>	<b>0,00</b>	<b>0,00</b>
		004349 - Ost.soc.péče a pomoc ostatním skup.obyvateľstva	0,00	300,00	0,00	0,00
<b>MHMP - FON</b>	<b>2551344</b>	<b>Sociální podnik Institutu dalšího vzdělávání z.s.</b>	<b>0,00</b>	<b>280,00</b>	<b>0,00</b>	<b>0,00</b>
		004349 - Ost.soc.péče a pomoc ostatním skup.obyvateľstva	0,00	280,00	0,00	0,00
<b>MHMP - FON</b>	<b>2551345</b>	<b>ARCHA VŮNÍ s.r.o. - sociální podnik v Praze</b>	<b>0,00</b>	<b>1 092,40</b>	<b>0,00</b>	<b>0,00</b>
		004349 - Ost.soc.péče a pomoc ostatním skup.obyvateľstva	0,00	1 092,40	0,00	0,00
<b>MHMP - FON</b>	<b>2551346</b>	<b>StromyPraha - vznik nového sociálního podniku</b>	<b>0,00</b>	<b>372,80</b>	<b>0,00</b>	<b>0,00</b>
		004349 - Ost.soc.péče a pomoc ostatním skup.obyvateľstva	0,00	372,80	0,00	0,00
<b>MHMP - FON</b>	<b>2551347</b>	<b>Charita chráněné pracoviště - vznik tří pracovišť</b>	<b>0,00</b>	<b>1 299,40</b>	<b>0,00</b>	<b>0,00</b>
		004349 - Ost.soc.péče a pomoc ostatním skup.obyvateľstva	0,00	1 299,40	0,00	0,00
<b>Správce: 0005 - PhDr. Mgr. Vít Šimral, Ph.D. et Ph.D. celkem</b>			<b>0,00</b>	<b>258 681,50</b>	<b>58 341,73</b>	<b>22,55</b>

<b>Správce: 0011 - Mgr. Milena Johnová</b>						
<b>MHMP - HOM</b>	<b>0093550</b>	<b>HOM - 05 - běžné výdaje</b>	<b>10 000,00</b>	<b>10 000,00</b>	<b>0,00</b>	<b>0,00</b>
		004379 - Ostatní služby a činnosti v oblasti soc. prevence	10 000,00	10 000,00	0,00	0,00
<b>MHMP - INV</b>	<b>0092110</b>	<b>INV - 05 - běžné výdaje</b>	<b>510,00</b>	<b>510,00</b>	<b>0,00</b>	<b>0,00</b>
		004357 - Domovy	510,00	510,00	0,00	0,00
<b>MHMP - ROZ</b>	<b>0010328</b>	<b>EU-Posilování pozice žen na trhu práce</b>	<b>0,00</b>	<b>0,00</b>	<b>35,88</b>	<b>***</b>
		006402 - Finanční vypořádání minulých let	0,00	0,00	35,88	***
<b>MHMP - ROZ</b>	<b>0091631</b>	<b>MČ - 05 - sociální politika</b>	<b>0,00</b>	<b>244,00</b>	<b>1 258,06</b>	<b>515,60</b>
		006402 - Finanční vypořádání minulých let	0,00	244,00	1 258,06	515,60
<b>MHMP - SCZ</b>	<b>0090501</b>	<b>SCZ - 05 - sociální oblast</b>	<b>6 050,00</b>	<b>7 591,90</b>	<b>7 591,87</b>	<b>100,00</b>
		004193 - Dávky a odškodnění válečným veteránům a perzek.oso	250,00	18,70	18,75	100,27

		004324 - Zařízení pro děti vyžadující okamžitou pomoc	3 250,00	7 552,20	7 552,12	100,00
		004339 - Ostatní sociální péče a pomoc rodině a manželství	2 300,00	21,00	21,00	100,00
		004399 - Ostatní záležitosti soc.věcí a politiky zaměstnано	250,00	0,00	0,00	***
<b>MHMP - SCZ</b>	<b>0090502</b>	<b>SCZ - 05 - zdravotní oblast</b>	<b>19 000,00</b>	<b>2 343,00</b>	<b>2 342,92</b>	<b>100,00</b>
		003549 - Ostatní speciální zdravotnická péče	7 500,00	0,00	0,00	***
		003599 - Ostatní činnost ve zdravotnictví	11 500,00	2 343,00	2 342,92	100,00
<b>MHMP - SCZ</b>	<b>0090503</b>	<b>SCZ - 05 - individuální dotace</b>	<b>28 300,00</b>	<b>11 250,00</b>	<b>11 250,00</b>	<b>100,00</b>
		003513 - Lékařská služba první pomoci	28 300,00	11 250,00	11 250,00	100,00
<b>MHMP - SOV</b>	<b>0098206</b>	<b>SOV - 05 - běžné výdaje</b>	<b>0,00</b>	<b>195 844,10</b>	<b>47 635,24</b>	<b>24,32</b>
		004193 - Dávky a odškodnění válečným veteránům a perzek.oso	0,00	231,30	1,88	0,81
		004324 - Zařízení pro děti vyžadující okamžitou pomoc	0,00	20 607,20	2 025,98	9,83
		004339 - Ostatní sociální péče a pomoc rodině a manželství	0,00	2 279,00	0,00	0,00
		004349 - Ost.soc.péče a pomoc ostatním skup.obyvateľstva	0,00	49 996,10	43 568,00	87,14
		004356 - Denní stacionáře a centra denních služeb	0,00	5 000,00	0,00	0,00
		004359 - Ostatní služby a činnosti v oblasti sociální péče	0,00	10 000,00	0,00	0,00
		004379 - Ostatní služby a činnosti v oblasti soc. prevence	0,00	37 653,30	0,00	0,00
		004391 - Mezinárod.spolupráce v soc.zabezp. a podp.zaměstn.	0,00	500,00	0,00	0,00
		004399 - Ostatní záležitosti soc.věcí a politiky zaměstnано	0,00	69 577,20	2 039,39	2,93
<b>MHMP - SOV</b>	<b>0098207</b>	<b>SOV - 05 - běžné výdaje - prevence</b>	<b>0,00</b>	<b>1 442,30</b>	<b>75,84</b>	<b>5,26</b>
		003541 - Prevence před drogami, alk.,nikot.aj. návyk.lát.	0,00	1 442,30	75,84	5,26
<b>MHMP - SOV</b>	<b>0098209</b>	<b>SOV - 05 - dotační řízení sociální služby</b>	<b>0,00</b>	<b>488 827,40</b>	<b>263 417,45</b>	<b>53,89</b>
		004349 - Ost.soc.péče a pomoc ostatním skup.obyvateľstva	0,00	488 827,40	263 417,45	53,89
<b>MHMP - SOV</b>	<b>0098210</b>	<b>SOV - 05 - granty sociální</b>	<b>0,00</b>	<b>1 366,00</b>	<b>0,00</b>	<b>0,00</b>
		004349 - Ost.soc.péče a pomoc ostatním skup.obyvateľstva	0,00	1 366,00	0,00	0,00
<b>MHMP - SOV</b>	<b>0098212</b>	<b>SOV - 05 - granty primární prevence</b>	<b>0,00</b>	<b>5 952,70</b>	<b>5 952,70</b>	<b>100,00</b>
		003541 - Prevence před drogami, alk.,nikot.aj. návyk.lát.	0,00	5 952,70	5 952,70	100,00
<b>MHMP - SOV</b>	<b>0098213</b>	<b>SOV - 05 - granty adiktologické služby</b>	<b>0,00</b>	<b>17 261,90</b>	<b>17 075,90</b>	<b>98,92</b>
		003541 - Prevence před drogami, alk.,nikot.aj. návyk.lát.	0,00	17 261,90	17 075,90	98,92
<b>MHMP - SOV</b>	<b>0098215</b>	<b>SOV - 05 - individuální dotace</b>	<b>0,00</b>	<b>3 543,90</b>	<b>3 543,93</b>	<b>100,00</b>
		003541 - Prevence před drogami, alk.,nikot.aj. návyk.lát.	0,00	6,20	6,19	99,84
		004399 - Ostatní záležitosti soc.věcí a politiky zaměstnано	0,00	3 537,70	3 537,75	100,00
<b>MHMP - ZDR</b>	<b>0098101</b>	<b>ZDR - 05 - běžné výdaje</b>	<b>0,00</b>	<b>39 666,00</b>	<b>198,89</b>	<b>0,50</b>
		003549 - Ostatní speciální zdravotnická péče	0,00	14 720,00	0,00	0,00
		003599 - Ostatní činnost ve zdravotnictví	0,00	24 946,00	198,89	0,80
<b>MHMP - ZDR</b>	<b>0098102</b>	<b>ZDR - 05 - individuální dotace</b>	<b>0,00</b>	<b>17 050,00</b>	<b>0,00</b>	<b>0,00</b>
		003513 - Lékařská služba první pomoci	0,00	17 050,00	0,00	0,00
<b>MHMP - ZDR</b>	<b>0098103</b>	<b>ZDR - 05 - granty zdravotní</b>	<b>0,00</b>	<b>18,00</b>	<b>0,00</b>	<b>0,00</b>
		003539 - Ostatní zdravotnická zařiz.a služby pro zdravot.	0,00	18,00	0,00	0,00
<b>MHMP - ZDR</b>	<b>0098104</b>	<b>ZDR - 05 - granty Akce celopražského významu</b>	<b>0,00</b>	<b>2 693,00</b>	<b>2 693,00</b>	<b>100,00</b>
		003543 - Pomoc zdravotně postiženým a chronicky nemocným	0,00	2 693,00	2 693,00	100,00
<b>MHMP - ZDR</b>	<b>0098105</b>	<b>ZDR - 05 - rezerva</b>	<b>0,00</b>	<b>26 000,00</b>	<b>0,00</b>	<b>0,00</b>

		003522 - Ostatní nemocnice	0,00	21 000,00	0,00	0,00
		003539 - Ostatní zdravotnická zařiz.a služby pro zdravot.	0,00	5 000,00	0,00	0,00
<b>MHMP - ZSP</b>	<b>0010348</b>	<b>EU-Podpora vybr. druhů soc. služeb na území HMP</b>	<b>9 770,00</b>	<b>28 215,70</b>	<b>550,55</b>	<b>1,95</b>
		004349 - Ost.soc.péče a pomoc ostatním skup.obyvateľstva	9 770,00	28 215,70	550,55	1,95
<b>MHMP - ZSP</b>	<b>0010892</b>	<b>EU - Systémová podpora sociální práce v HMP</b>	<b>0,00</b>	<b>13 042,80</b>	<b>0,00</b>	<b>0,00</b>
		004349 - Ost.soc.péče a pomoc ostatním skup.obyvateľstva	0,00	13 042,80	0,00	0,00
<b>MHMP - ZSP</b>	<b>0090406</b>	<b>ZSP - 05 - běžné výdaje - oblast sociální</b>	<b>138 928,10</b>	<b>282,30</b>	<b>282,21</b>	<b>99,97</b>
		004349 - Ost.soc.péče a pomoc ostatním skup.obyvateľstva	6 428,10	0,00	0,00	***
		004356 - Denní stacionáře a centra denních služeb	5 000,00	0,00	0,00	***
		004357 - Domovy	0,00	51,50	51,45	99,90
		004359 - Ostatní služby a činnosti v oblasti sociální péče	10 000,00	0,00	0,00	***
		004379 - Ostatní služby a činnosti v oblasti soc. prevence	44 000,00	95,70	95,72	100,02
		004391 - Mezinárod.spolupráce v soc.zabezp. a podp.zaměstn.	500,00	0,00	0,00	***
		004399 - Ostatní záležitosti soc.věcí a politiky zaměstnано	73 000,00	135,10	135,04	99,96
<b>MHMP - ZSP</b>	<b>0090407</b>	<b>ZSP - 05 - běžné výdaje - oblast zdravotní</b>	<b>24 720,00</b>	<b>6 262,50</b>	<b>6 262,51</b>	<b>100,00</b>
		003522 - Ostatní nemocnice	0,00	6 000,00	6 000,00	100,00
		003541 - Prevence před drogami, alk.,nikot.aj. návyk.lát.	1 500,00	51,50	51,53	100,06
		003549 - Ostatní speciální zdravotnická péče	7 220,00	0,00	0,00	***
		003599 - Ostatní činnost ve zdravotnictví	16 000,00	211,00	210,97	99,99
<b>MHMP - ZSP</b>	<b>0090409</b>	<b>ZSP - 05 - dotační řízení sociální služby</b>	<b>0,00</b>	<b>395 126,20</b>	<b>395 126,18</b>	<b>100,00</b>
		004349 - Ost.soc.péče a pomoc ostatním skup.obyvateľstva	0,00	395 126,20	395 126,18	100,00
<b>MHMP - ZSP</b>	<b>0090410</b>	<b>ZSP - 05 - granty sociální</b>	<b>304 000,00</b>	<b>260 284,00</b>	<b>260 284,00</b>	<b>100,00</b>
		004349 - Ost.soc.péče a pomoc ostatním skup.obyvateľstva	304 000,00	260 284,00	260 284,00	100,00
<b>MHMP - ZSP</b>	<b>0090411</b>	<b>ZSP - 05 - granty zdravotní</b>	<b>45 000,00</b>	<b>44 982,00</b>	<b>44 982,00</b>	<b>100,00</b>
		003539 - Ostatní zdravotnická zařiz.a služby pro zdravot.	45 000,00	44 982,00	44 982,00	100,00
<b>MHMP - ZSP</b>	<b>0090412</b>	<b>ZSP - 05 - granty primární prevence</b>	<b>11 000,00</b>	<b>700,00</b>	<b>700,00</b>	<b>100,00</b>
		003541 - Prevence před drogami, alk.,nikot.aj. návyk.lát.	11 000,00	700,00	700,00	100,00
<b>MHMP - ZSP</b>	<b>0090413</b>	<b>ZSP - 05 - granty adiktologické služby</b>	<b>51 500,00</b>	<b>32 924,10</b>	<b>32 924,10</b>	<b>100,00</b>
		003541 - Prevence před drogami, alk.,nikot.aj. návyk.lát.	51 500,00	32 924,10	32 924,10	100,00
<b>MHMP - ZSP</b>	<b>0090414</b>	<b>ZSP - 05 - granty akce celopražského významu</b>	<b>5 500,00</b>	<b>2 807,00</b>	<b>2 807,00</b>	<b>100,00</b>
		003543 - Pomoc zdravotně postiženým a chronicky nemocným	5 500,00	2 807,00	2 807,00	100,00
<b>MHMP - ZSP</b>	<b>0090415</b>	<b>ZSP - 05 - individuální dotace</b>	<b>0,00</b>	<b>6 251,00</b>	<b>6 251,04</b>	<b>100,00</b>
		004379 - Ostatní služby a činnosti v oblasti soc. prevence	0,00	6 251,00	6 251,04	100,00
<b>MHMP - ZSP</b>	<b>0090416</b>	<b>ZSP - 05 - rezerva</b>	<b>35 000,00</b>	<b>0,00</b>	<b>0,00</b>	<b>***</b>
		003522 - Ostatní nemocnice	30 000,00	0,00	0,00	***
		003539 - Ostatní zdravotnická zařiz.a služby pro zdravot.	5 000,00	0,00	0,00	***
<b>CENTR.LÉČ.REHABILITACE</b>	<b>0090404</b>	<b>ZSP - 05 - neinvestiční příspěvky PO - oblast zdra</b>	<b>1 470,00</b>	<b>506,10</b>	<b>506,10</b>	<b>100,00</b>
		003515 - Specializovaná ambulantní zdravotní péče	1 470,00	506,10	506,10	100,00
<b>CENTR.LÉČ.REHABILITACE</b>	<b>0098106</b>	<b>ZDR - 05 - neinvestiční příspěvky PO</b>	<b>0,00</b>	<b>980,00</b>	<b>245,00</b>	<b>25,00</b>
		003515 - Specializovaná ambulantní zdravotní péče	0,00	980,00	245,00	25,00
<b>CENTRUM SOCIÁLNÍCH SLUŽEB</b>	<b>0090401</b>	<b>ZSP - 05 - neinvestiční příspěvky PO - oblast soci</b>	<b>140 971,20</b>	<b>63 408,10</b>	<b>63 408,05</b>	<b>100,00</b>

		004345 - Centra sociálně rehabilitačních služeb	140 971,20	63 408,10	63 408,05	100,00
<b>CENTRUM SOCIÁLNÍCH SLUŽEB</b>	<b>0098201</b>	<b>SOV - 05 - neinvestiční příspěvky PO</b>	<b>0,00</b>	<b>93 980,80</b>	<b>23 495,20</b>	<b>25,00</b>
		004345 - Centra sociálně rehabilitačních služeb	0,00	93 980,80	23 495,20	25,00
<b>CENTRUM SOCIÁLNÍCH SLUŽEB</b>	<b>2300152</b>	<b>OPPPR -Terénní program pro osoby bez přístřeší</b>	<b>0,00</b>	<b>16,90</b>	<b>16,80</b>	<b>99,41</b>
		004345 - Centra sociálně rehabilitačních služeb	0,00	16,90	16,80	99,41
<b>CENTRUM SOCIÁLNÍCH SLUŽEB</b>	<b>2380281</b>	<b>Provoz dětské skupiny BONA Centra sociálních služeb</b>	<b>0,00</b>	<b>1 918,20</b>	<b>0,00</b>	<b>0,00</b>
		004345 - Centra sociálně rehabilitačních služeb	0,00	1 918,20	0,00	0,00
<b>CENTRUM SOCIÁLNÍCH SLUŽEB</b>	<b>2520888</b>	<b>Modernizace azylového domu Skloněná</b>	<b>0,00</b>	<b>353,70</b>	<b>0,00</b>	<b>0,00</b>
		004345 - Centra sociálně rehabilitačních služeb	0,00	353,70	0,00	0,00
<b>CENTRUM SOCIÁLNÍCH SLUŽEB</b>	<b>2520889</b>	<b>Modernizace AD v objektech Šromova</b>	<b>0,00</b>	<b>2 572,90</b>	<b>0,00</b>	<b>0,00</b>
		004345 - Centra sociálně rehabilitačních služeb	0,00	2 572,90	0,00	0,00
<b>DOMOV MAXOV</b>	<b>0090401</b>	<b>ZSP - 05 - neinvestiční příspěvky PO - oblast soci</b>	<b>38 142,00</b>	<b>20 424,40</b>	<b>20 424,40</b>	<b>100,00</b>
		004357 - Domovy	38 142,00	20 424,40	20 424,40	100,00
<b>DOMOV MAXOV</b>	<b>0098201</b>	<b>SOV - 05 - neinvestiční příspěvky PO</b>	<b>0,00</b>	<b>25 428,00</b>	<b>6 357,00</b>	<b>25,00</b>
		004357 - Domovy	0,00	25 428,00	6 357,00	25,00
<b>DOMOV RUDNÉ U NEJDKU</b>	<b>0090401</b>	<b>ZSP - 05 - neinvestiční příspěvky PO - oblast soci</b>	<b>22 401,70</b>	<b>12 656,30</b>	<b>12 656,30</b>	<b>100,00</b>
		004357 - Domovy	22 401,70	12 656,30	12 656,30	100,00
<b>DOMOV RUDNÉ U NEJDKU</b>	<b>0098201</b>	<b>SOV - 05 - neinvestiční příspěvky PO</b>	<b>0,00</b>	<b>14 934,50</b>	<b>3 733,60</b>	<b>25,00</b>
		004357 - Domovy	0,00	14 934,50	3 733,60	25,00
<b>DOMOV SOC.SLUŽEB VLASKOV</b>	<b>0090401</b>	<b>ZSP - 05 - neinvestiční příspěvky PO - oblast soci</b>	<b>55 943,80</b>	<b>29 999,40</b>	<b>29 999,40</b>	<b>100,00</b>
		004357 - Domovy	55 943,80	29 999,40	29 999,40	100,00
<b>DOMOV SOC.SLUŽEB VLASKOV</b>	<b>0098201</b>	<b>SOV - 05 - neinvestiční příspěvky PO</b>	<b>0,00</b>	<b>37 295,80</b>	<b>9 324,00</b>	<b>25,00</b>
		004357 - Domovy	0,00	37 295,80	9 324,00	25,00
<b>DOMOV SVOJŠICE</b>	<b>0090401</b>	<b>ZSP - 05 - neinvestiční příspěvky PO - oblast soci</b>	<b>31 991,00</b>	<b>17 919,20</b>	<b>17 919,20</b>	<b>100,00</b>
		004357 - Domovy	31 991,00	17 919,20	17 919,20	100,00
<b>DOMOV SVOJŠICE</b>	<b>0098201</b>	<b>SOV - 05 - neinvestiční příspěvky PO</b>	<b>0,00</b>	<b>21 327,40</b>	<b>5 331,80</b>	<b>25,00</b>
		004357 - Domovy	0,00	21 327,40	5 331,80	25,00
<b>DOMOV ZVÍKOVECKÁ KYTIČKA</b>	<b>0090401</b>	<b>ZSP - 05 - neinvestiční příspěvky PO - oblast soci</b>	<b>24 350,20</b>	<b>12 270,90</b>	<b>12 270,90</b>	<b>100,00</b>
		004357 - Domovy	24 350,20	12 270,90	12 270,90	100,00
<b>DOMOV ZVÍKOVECKÁ KYTIČKA</b>	<b>0098201</b>	<b>SOV - 05 - neinvestiční příspěvky PO</b>	<b>0,00</b>	<b>16 233,40</b>	<b>4 058,40</b>	<b>25,00</b>
		004357 - Domovy	0,00	16 233,40	4 058,40	25,00
<b>DOZP KYTLICE</b>	<b>0090401</b>	<b>ZSP - 05 - neinvestiční příspěvky PO - oblast soci</b>	<b>17 213,70</b>	<b>10 698,10</b>	<b>10 698,10</b>	<b>100,00</b>
		004357 - Domovy	17 213,70	10 698,10	10 698,10	100,00
<b>DOZP KYTLICE</b>	<b>0098201</b>	<b>SOV - 05 - neinvestiční příspěvky PO</b>	<b>0,00</b>	<b>11 475,70</b>	<b>2 869,00</b>	<b>25,00</b>
		004357 - Domovy	0,00	11 475,70	2 869,00	25,00
<b>DOZP LEONTÝN</b>	<b>0090401</b>	<b>ZSP - 05 - neinvestiční příspěvky PO - oblast soci</b>	<b>32 459,60</b>	<b>14 899,10</b>	<b>14 899,10</b>	<b>100,00</b>
		004357 - Domovy	32 459,60	14 899,10	14 899,10	100,00
<b>DOZP LEONTÝN</b>	<b>0098201</b>	<b>SOV - 05 - neinvestiční příspěvky PO</b>	<b>0,00</b>	<b>21 639,60</b>	<b>5 410,00</b>	<b>25,00</b>
		004357 - Domovy	0,00	21 639,60	5 410,00	25,00
<b>DOZP LOCHOVICE</b>	<b>0090401</b>	<b>ZSP - 05 - neinvestiční příspěvky PO - oblast soci</b>	<b>15 579,50</b>	<b>9 262,30</b>	<b>9 262,30</b>	<b>100,00</b>
		004357 - Domovy	15 579,50	9 262,30	9 262,30	100,00

DOZP LOCHOVICE	0098201	SOV - 05 - neinvestiční příspěvky PO	0,00	10 386,30	2 596,60	25,00
		004357 - Domovy	0,00	10 386,30	2 596,60	25,00
DOZP SULICKÁ	0090401	ZSP - 05 - neinvestiční příspěvky PO - oblast soci	69 047,60	35 410,70	35 410,70	100,00
		004357 - Domovy	69 047,60	35 410,70	35 410,70	100,00
DOZP SULICKÁ	0098201	SOV - 05 - neinvestiční příspěvky PO	0,00	46 031,60	11 508,00	25,00
		004357 - Domovy	0,00	46 031,60	11 508,00	25,00
DS DOBŘICHOVICE	0090401	ZSP - 05 - neinvestiční příspěvky PO - oblast soci	18 553,20	9 322,90	9 322,90	100,00
		004350 - Domovy pro seniory	18 553,20	9 322,90	9 322,90	100,00
DS DOBŘICHOVICE	0098201	SOV - 05 - neinvestiční příspěvky PO	0,00	12 368,80	3 092,20	25,00
		004350 - Domovy pro seniory	0,00	12 368,80	3 092,20	25,00
DS HEŘMANŮV MĚSTEC	0090401	ZSP - 05 - neinvestiční příspěvky PO - oblast soci	33 167,70	17 071,10	17 071,10	100,00
		004350 - Domovy pro seniory	33 167,70	17 071,10	17 071,10	100,00
DS HEŘMANŮV MĚSTEC	0098201	SOV - 05 - neinvestiční příspěvky PO	0,00	22 111,70	5 528,00	25,00
		004350 - Domovy pro seniory	0,00	22 111,70	5 528,00	25,00
DZR KRÁSNÁ LÍPA	0090401	ZSP - 05 - neinvestiční příspěvky PO - oblast soci	30 176,30	24 021,60	24 021,60	100,00
		004357 - Domovy	30 176,30	24 021,60	24 021,60	100,00
DZR KRÁSNÁ LÍPA	0098201	SOV - 05 - neinvestiční příspěvky PO	0,00	20 117,50	5 029,40	25,00
		004357 - Domovy	0,00	20 117,50	5 029,40	25,00
DZR TEREZÍN	0090401	ZSP - 05 - neinvestiční příspěvky PO - oblast soci	67 282,10	38 474,80	38 474,80	100,00
		004357 - Domovy	67 282,10	38 474,80	38 474,80	100,00
DZR TEREZÍN	0098201	SOV - 05 - neinvestiční příspěvky PO	0,00	44 854,90	11 213,60	25,00
		004357 - Domovy	0,00	44 854,90	11 213,60	25,00
DpS ZAHRADNÍ MĚSTO	0090401	ZSP - 05 - neinvestiční příspěvky PO - oblast soci	136 021,40	58 771,60	58 771,60	100,00
		004350 - Domovy pro seniory	136 021,40	58 771,60	58 771,60	100,00
DpS ZAHRADNÍ MĚSTO	0098201	SOV - 05 - neinvestiční příspěvky PO	0,00	90 681,00	22 670,20	25,00
		004350 - Domovy pro seniory	0,00	90 681,00	22 670,20	25,00
DpS CHODOV	0090401	ZSP - 05 - neinvestiční příspěvky PO - oblast soci	51 491,60	33 845,40	33 845,40	100,00
		004350 - Domovy pro seniory	51 491,60	33 845,40	33 845,40	100,00
DpS CHODOV	0098201	SOV - 05 - neinvestiční příspěvky PO	0,00	34 327,60	8 582,00	25,00
		004350 - Domovy pro seniory	0,00	34 327,60	8 582,00	25,00
DpS ELIŠKY PURKYŇOVÉ	0090401	ZSP - 05 - neinvestiční příspěvky PO - oblast soci	83 896,80	45 748,20	45 748,20	100,00
		004350 - Domovy pro seniory	83 896,80	45 748,20	45 748,20	100,00
DpS ELIŠKY PURKYŇOVÉ	0098201	SOV - 05 - neinvestiční příspěvky PO	0,00	55 931,20	13 982,80	25,00
		004350 - Domovy pro seniory	0,00	55 931,20	13 982,80	25,00
DpS HORTENZIE	0090401	ZSP - 05 - neinvestiční příspěvky PO - oblast soci	20 147,30	8 687,30	8 687,30	100,00
		004350 - Domovy pro seniory	20 147,30	8 687,30	8 687,30	100,00
DpS HORTENZIE	0098201	SOV - 05 - neinvestiční příspěvky PO	0,00	13 431,70	3 357,80	25,00
		004350 - Domovy pro seniory	0,00	13 431,70	3 357,80	25,00
DpS HÁJE	0090401	ZSP - 05 - neinvestiční příspěvky PO - oblast soci	47 930,40	31 852,00	31 852,00	100,00
		004350 - Domovy pro seniory	47 930,40	31 852,00	31 852,00	100,00
DpS HÁJE	0098201	SOV - 05 - neinvestiční příspěvky PO	0,00	31 953,60	7 988,40	25,00

		004350 - Domovy pro seniory	0,00	31 953,60	7 988,40	25,00
<b>DpS KOBYLISY</b>	<b>0090401</b>	<b>ZSP - 05 - neinvestiční příspěvky PO - oblast soci</b>	<b>51 767,20</b>	<b>33 298,60</b>	<b>33 298,60</b>	<b>100,00</b>
		004350 - Domovy pro seniory	51 767,20	33 298,60	33 298,60	100,00
<b>DpS KOBYLISY</b>	<b>0098201</b>	<b>SOV - 05 - neinvestiční příspěvky PO</b>	<b>0,00</b>	<b>34 511,60</b>	<b>8 627,80</b>	<b>25,00</b>
		004350 - Domovy pro seniory	0,00	34 511,60	8 627,80	25,00
<b>DpS KRČ</b>	<b>0090401</b>	<b>ZSP - 05 - neinvestiční příspěvky PO - oblast soci</b>	<b>28 327,00</b>	<b>21 807,80</b>	<b>21 807,80</b>	<b>100,00</b>
		004350 - Domovy pro seniory	28 327,00	21 807,80	21 807,80	100,00
<b>DpS KRČ</b>	<b>0098201</b>	<b>SOV - 05 - neinvestiční příspěvky PO</b>	<b>0,00</b>	<b>18 884,60</b>	<b>4 721,20</b>	<b>25,00</b>
		004350 - Domovy pro seniory	0,00	18 884,60	4 721,20	25,00
<b>DpS MALEŠICE</b>	<b>0090401</b>	<b>ZSP - 05 - neinvestiční příspěvky PO - oblast soci</b>	<b>40 544,10</b>	<b>24 551,50</b>	<b>24 551,50</b>	<b>100,00</b>
		004350 - Domovy pro seniory	40 544,10	24 551,50	24 551,50	100,00
<b>DpS MALEŠICE</b>	<b>0098201</b>	<b>SOV - 05 - neinvestiční příspěvky PO</b>	<b>0,00</b>	<b>27 029,30</b>	<b>6 757,40</b>	<b>25,00</b>
		004350 - Domovy pro seniory	0,00	27 029,30	6 757,40	25,00
<b>DpS NOVÁ SLUNEČNICE</b>	<b>0090401</b>	<b>ZSP - 05 - neinvestiční příspěvky PO - oblast soci</b>	<b>52 091,20</b>	<b>30 574,30</b>	<b>30 574,30</b>	<b>100,00</b>
		004350 - Domovy pro seniory	52 091,20	30 574,30	30 574,30	100,00
<b>DpS NOVÁ SLUNEČNICE</b>	<b>0098201</b>	<b>SOV - 05 - neinvestiční příspěvky PO</b>	<b>0,00</b>	<b>34 727,60</b>	<b>8 681,80</b>	<b>25,00</b>
		004350 - Domovy pro seniory	0,00	34 727,60	8 681,80	25,00
<b>DpS PYŠELY</b>	<b>0090401</b>	<b>ZSP - 05 - neinvestiční příspěvky PO - oblast soci</b>	<b>15 395,00</b>	<b>7 301,40</b>	<b>7 301,40</b>	<b>100,00</b>
		004350 - Domovy pro seniory	15 395,00	7 301,40	7 301,40	100,00
<b>DpS PYŠELY</b>	<b>0098201</b>	<b>SOV - 05 - neinvestiční příspěvky PO</b>	<b>0,00</b>	<b>10 263,40</b>	<b>2 565,80</b>	<b>25,00</b>
		004350 - Domovy pro seniory	0,00	10 263,40	2 565,80	25,00
<b>DpS ĎÁBLICE</b>	<b>0090401</b>	<b>ZSP - 05 - neinvestiční příspěvky PO - oblast soci</b>	<b>48 435,80</b>	<b>26 500,40</b>	<b>26 500,40</b>	<b>100,00</b>
		004350 - Domovy pro seniory	48 435,80	26 500,40	26 500,40	100,00
<b>DpS ĎÁBLICE</b>	<b>0098201</b>	<b>SOV - 05 - neinvestiční příspěvky PO</b>	<b>0,00</b>	<b>32 290,60</b>	<b>8 072,60</b>	<b>25,00</b>
		004350 - Domovy pro seniory	0,00	32 290,60	8 072,60	25,00
<b>DĚTSKÉ CENTRUM PAPRSK</b>	<b>0090401</b>	<b>ZSP - 05 - neinvestiční příspěvky PO - oblast soci</b>	<b>56 540,50</b>	<b>29 581,20</b>	<b>29 581,20</b>	<b>100,00</b>
		004356 - Denní stacionáře a centra denních služeb	56 540,50	29 581,20	29 581,20	100,00
<b>DĚTSKÉ CENTRUM PAPRSK</b>	<b>0098201</b>	<b>SOV - 05 - neinvestiční příspěvky PO</b>	<b>0,00</b>	<b>37 693,70</b>	<b>9 423,40</b>	<b>25,00</b>
		004356 - Denní stacionáře a centra denních služeb	0,00	37 693,70	9 423,40	25,00
<b>DĚTSKÝ DOMOV CH.MASAR</b>	<b>0090404</b>	<b>ZSP - 05 - neinvestiční příspěvky PO - oblast zdra</b>	<b>21 972,90</b>	<b>10 574,00</b>	<b>10 574,00</b>	<b>100,00</b>
		003529 - Ostatní ústavní péče	21 972,90	9 901,40	9 901,40	100,00
		004324 - Zařízení pro děti vyžadující okamžitou pomoc	0,00	672,60	672,60	100,00
<b>DĚTSKÝ DOMOV CH.MASAR</b>	<b>0098106</b>	<b>ZDR - 05 - neinvestiční příspěvky</b>	<b>0,00</b>	<b>15 066,60</b>	<b>3 871,15</b>	<b>25,69</b>
		003529 - Ostatní ústavní péče	0,00	14 648,60	3 662,15	25,00
		004324 - Zařízení pro děti vyžadující okamžitou pomoc	0,00	418,00	209,00	50,00
<b>ICOZP HORNÍ POUSTEVNA</b>	<b>0090401</b>	<b>ZSP - 05 - neinvestiční příspěvky PO - oblast soci</b>	<b>41 242,00</b>	<b>25 235,40</b>	<b>25 235,40</b>	<b>100,00</b>
		004357 - Domovy	41 242,00	25 235,40	25 235,40	100,00
<b>ICOZP HORNÍ POUSTEVNA</b>	<b>0098201</b>	<b>SOV - 05 - neinvestiční příspěvky PO</b>	<b>0,00</b>	<b>27 494,80</b>	<b>6 873,60</b>	<b>25,00</b>
		004357 - Domovy	0,00	27 494,80	6 873,60	25,00
<b>ICSS ODLOCHOVICE</b>	<b>0090401</b>	<b>ZSP - 05 - neinvestiční příspěvky PO - oblast soci</b>	<b>58 276,70</b>	<b>33 332,30</b>	<b>33 332,30</b>	<b>100,00</b>
		004357 - Domovy	58 276,70	33 332,30	33 332,30	100,00

ICSS ODLOCHOVICE	0098201	SOV - 05 - neinvestiční příspěvky PO	0,00	38 851,10	9 712,80	25,00
		004357 - Domovy	0,00	38 851,10	9 712,80	25,00
JEDLIČKŮV ÚSTAV, MŠ,ZŠ,	0090401	ZSP - 05 - neinvestiční příspěvky PO - oblast soci	77 573,00	49 054,60	49 054,60	100,00
		004355 - Týdenní stacionáře	77 573,00	49 054,60	49 054,60	100,00
JEDLIČKŮV ÚSTAV, MŠ,ZŠ,	0098201	SOV - 05 - neinvestiční příspěvky PO	0,00	51 715,40	12 928,80	25,00
		004355 - Týdenní stacionáře	0,00	51 715,40	12 928,80	25,00
MĚSTSKÁ NEMOCNICE NÁŠ	0090404	ZSP - 05 - neinvestiční příspěvky PO - oblast zdra	20 647,30	7 585,00	7 585,03	100,00
		003522 - Ostatní nemocnice	20 647,30	7 585,00	7 585,03	100,00
MĚSTSKÁ NEMOCNICE NÁŠ	0098106	ZDR - 05 - neinvestiční příspěvky	0,00	13 764,90	3 441,22	25,00
		003522 - Ostatní nemocnice	0,00	13 764,90	3 441,22	25,00
MĚSTSKÁ POLIKLINIKA PR	0090404	ZSP - 05 - neinvestiční příspěvky PO - oblast zdra	49 316,60	16 788,30	16 788,27	100,00
		003519 - Ostatní ambulantní péče	49 316,60	16 788,30	16 788,27	100,00
MĚSTSKÁ POLIKLINIKA PR	0098106	ZDR - 05 - neinvestiční příspěvky PO	0,00	32 877,70	8 219,43	25,00
		003519 - Ostatní ambulantní péče	0,00	32 877,70	8 219,43	25,00
PALATA-DOM.PRO ZRAK.PO	0090401	ZSP - 05 - neinvestiční příspěvky PO - oblast soci	40 007,00	30 683,90	30 683,90	100,00
		004357 - Domovy	40 007,00	30 683,90	30 683,90	100,00
PALATA-DOM.PRO ZRAK.PO	0098201	SOV - 05 - neinvestiční příspěvky PO	0,00	26 671,40	6 667,80	25,00
		004357 - Domovy	0,00	26 671,40	6 667,80	25,00
ZDRAV.ZÁCHR.SLUŽBA HM	0090404	ZSP - 05 - neinvestiční příspěvky PO - oblast zdra	389 630,60	133 713,70	133 713,67	100,00
		003533 - Zdravotnická záchranná služba	389 630,60	133 713,70	133 713,67	100,00
ZDRAV.ZÁCHR.SLUŽBA HM	0098106	ZDR - 05 - neinvestiční příspěvky	0,00	284 692,80	64 938,43	22,81
		003533 - Zdravotnická záchranná služba	0,00	284 692,80	64 938,43	22,81
Správce: 0011 - Mgr. Milena Johnová celkem			2 619 282,10	3 915 202,00	2 410 966,11	61,58

Správce: 013 - Pavel Vyhnánek, M.A.						
MHMP - SCZ	0090599	SCZ - 05 - finanční vypořádání - odvody	0,00	4 628,00	4 628,04	100,00
		006402 - Finanční vypořádání minulých let	0,00	4 628,00	4 628,04	100,00
MHMP - ZSP	0090499	ZSP - 05 - finanční vypořádání - odvody	0,00	59,50	59,46	99,93
		006402 - Finanční vypořádání minulých let	0,00	59,50	59,46	99,93
Správce: 013 - Pavel Vyhnánek, M.A. celkem			0,00	4 687,50	4 687,50	100,00

Běžné výdaje vlastního hl. m. Prahy			2 619 282,10	4 178 571,00	2 473 995,35	59,21
-------------------------------------	--	--	--------------	--------------	--------------	-------

Převody na MČ			0,00	262 631,00	141 867,46	54,02
---------------	--	--	------	------------	------------	-------

Celkem			2 619 282,10	4 441 202,00	2 615 862,81	58,90
--------	--	--	--------------	--------------	--------------	-------

\*) chybně zaúčtováno, bude opraveno v 07.2019

## **KAPITOLA 05 - ZDRAVOTNICTVÍ A SOCIÁLNÍ OBLAST**

Rozpočet běžných výdajů v kap. 05 byl schválen v celkové výši 2 619 282,1 tis. Kč a v 1. pololetí roku 2019 zvýšen na 4 441 202,0 tis. Kč. Čerpání běžných výdajů ve výši 2 615 862,8 tis. Kč představuje 58,90 % z upraveného rozpočtu.

Převody mezi vlastním hlavním městem Prahou a MČ hlavního města Prahy činí v upraveném rozpočtu částku 262 631,0 tis. Kč a ve skutečnosti částku 141 867,5 tis. Kč.

Součástí upraveného rozpočtu je i dotace z MPSV na podporu poskytování sociálních služeb na území hl. m. Prahy ve výši 1 222 068,6 tis. Kč a finanční prostředky na projekty OPP PR ČR ve výši 263 543,2 tis. Kč.

Vyšší procento čerpání je způsobeno vyšším čerpáním u odborů za sociální a zdravotní oblast a to z důvodů vyplácení grantů, v souladu s pravidly grantového systému, a prostředků schválených v rámci dotačních programů.

**Odboru evropských fondů (FON) MHMP** nebyl schválen rozpočet pro rok 2019 a v průběhu 1. pololetí roku byl upraven celkem na 263 543,2 tis. Kč na jednotlivé projekty OPP PR ČR a vyčerpáno bylo 58 358,5 tis. Kč, což je 22,14 % z upraveného rozpočtu. V upraveném rozpočtu odboru FON MHMP je zahrnut i neinvestiční příspěvek Centra sociálních služeb Praha ve výši 4 861,7 tis. Kč na realizaci projektů OPP PR ČR.

Finanční prostředky jsou určeny na financování projektů OPP PR ČR v souladu s pravidly.

**Odboru hospodaření s majetkem (HOM) MHMP** byl na rok 2019 schválen rozpočet běžných výdajů pro oblast sociální ve výši 10 000,0 tis. Kč. Rozpočtované prostředky jsou určeny na zajištění oprav u staveb pro řešení bezdomovectví – lodí Hermes I a Hermes II. V současné době je zajišťováno chybějící stanovisko od Státní plavební správy a Povodí Vltavy. Vydání těchto stanovisek bylo zdrženo z důvodu řešení bezpečnosti kvůli průtoku vody, tzn. vodové propusti v oblasti umístění nově budovaného denního centra pro lidi bez přístřeší tzv. lodi Hermes II. Po vydání těchto stanovisek bude zahájeno vodoprávní řízení na příslušném stavebním úřadě, čímž tedy proběhne sloučené územní a stavební řízení. Konkrétní termín závisí na vydání stanovisek a průběhu vodoprávního řízení. Následně bude možné zahájit zadávací řízení pro výběr zhotovitele na realizaci. Čerpání proběhne v následujícím období.

**Odboru investičnímu (INV) MHMP** byl na rok 2019 schválen rozpočet běžných výdajů pro oblast sociální ve výši 510,0 tis. Kč a nebyl ve sledovaném období upraven ani čerpán. Čerpání běžných výdajů je úzce navázáno na čerpání kapitálových výdajů.

*Usnesením RHMP č. 274 ze dne 25. 2. 2019 byla schválena změna Organizačního řádu MHMP, dle které byly zrušeny Odbor zdravotnictví, sociální péče a prevence (ZSP) MHMP a Odbor správních činností ve zdravotnictví a sociální péči (SCZ) MHMP ke dni 30. 4. 2019 a od 1. 5. 2019 vznikly nově - Odbor sociálních věcí (SOV) MHMP a Odbor zdravotnictví (ZDR) MHMP. Těmto odborům byl převeden nedočerpaný zůstatek upraveného rozpočtu zaniklých odborů.*

*Příspěvkové organizace dříve řízené odborem ZSP MHMP byly rozděleny mezi nově vzniklé odbory dle jejich zaměření.*

**Odboru správních činností ve zdravotnictví a sociální péči (SCZ) MHMP (do 30.4.2019)** činil schválený rozpočet běžných výdajů celkem 53 350,0 tis. Kč a byl upraven na 21 184,9 tis. Kč. Za období leden až duben 2019 byl upravený rozpočet vyčerpán v plné výši.



Z toho 11 250,0 tis. Kč bylo v souladu s uzavřenými smlouvami zasláno 6 nemocnicím na financování lékařské pohotovostní služby. Dále byly hrazeny především faktury za činnosti zdravotnických zařízení v oblasti zabránění vzniku, rozvoje a šíření onemocnění tuberkulózou, úhrady za zpracování znaleckých posudků, výdaje na odškodnění perzekvovaným osobám, na zajištění sociálně-právní ochrany dětí, na náhradní rodinnou péči a na ostatní služby.

**Odboru zdravotnictví, sociální péče a prevence (ZSP) MHMP (do 30. 4. 2019)** byl rozpočet schválen ve výši 2 555 422,1 tis. Kč a upraven na 1 725 451,0 tis. Kč. V období leden až duben 2019 byl rozpočet odboru čerpán ve výši 1 725 450,9 tis. Kč, což představuje 100 % z upraveného rozpočtu.

V upraveném rozpočtu odboru je zahrnuta částka ve výši 341 697,1 tis. Kč na granty a částka 975 831,9 tis. Kč na vyplacení neinvestičních příspěvků organizacím HMP v působnosti odboru ZSP MHMP za období leden až duben 2019.

Finanční prostředky (mimo grantů a neinvestičních příspěvků PO HMP) byly určeny na služby a činnosti v oblasti sociální prevence, na řešení problematiky bezdomovectví, na právní a poradenské služby, na realizaci projektů spolufinancovaných z EU/EHP, na záležitosti sociálních věcí, odborné konzultace a dotaci pro Olivovu dětskou léčebnu.

Neinvestiční příspěvky organizacím řízeným odborem byly pro rok 2019 schváleny v celkové výši 1 930 004,0 tis. Kč, k 30. 4. 2019 byly upraveny na 975 831,9 tis. Kč a organizacím bylo převedeno 100 % z upraveného rozpočtu.

**Odboru zdravotnictví (ZDR) MHMP (od 1. 5. 2019)** byl upraven rozpočet na 432 809,0 tis. Kč. V období květen až červen 2019 byl rozpočet odboru čerpán ve výši 83 607,1 tis. Kč, což představuje 19,32 % z upraveného rozpočtu.

V upraveném rozpočtu odboru je zahrnuta i částka ve výši 347 382,0 tis. Kč na vyplacení neinvestičních příspěvků organizacím HMP v působnosti odboru.

Čerpání upraveného rozpočtu odboru (mimo neinvestičních příspěvků jím řízených PO HMP) tvoří především výdaje za zpracování znaleckých posudků, na právní a poradenské služby a odborné konzultace.

#### **Granty za oblast zdravotnictví**

Na **granty v oblasti zdravotnictví** byla v rozpočtu hl. m. Prahy vyčleněna částka ve výši 45 000 tis. Kč, čerpáno 44 982,0 tis. Kč, tj. 99,96 %.

Na **granty v oblasti pomoci zdravotně postiženým – „Akce celopražského významu“** byla v rozpočtu hl. m. Prahy schválena částka 5 500,0 tis. Kč, vyčerpáno bylo do 100 %.

**Upravený neinvestiční příspěvek organizacím řízených od 1. 5. 2019 odborem ZDR** činil 347 382,00 tis. Kč a zasláno jim bylo celkem 80 715,2 tis. Kč.

Organizace - Dětský domov Ch. Masarykové Městská poliklinika Praha a Městská nemocnice následné péče vykázaly v hlavní činnosti za 1. pololetí roku 2019 **úsporu neinvestičního příspěvku z rozpočtu hl. m. Prahy s ÚZ 91** (účelových i neúčelových prostředků).

Zdravotnická záchranná služba HMP **vykázala záporný výsledek hospodaření** ve výši 8 662,0 tis. Kč a Centrum léčebné rehabilitace ve výši 257,5 tis. Kč.

Upravený rozpočet **Odboru sociálních věcí (SOV) MHMP (od 1. 5. 2019)** činí 1 720 141,4 tis. Kč. V období květen až červen 2019 byl rozpočet odboru čerpán ve výši 579 412,6 tis. Kč, což představuje 33,68 % z upraveného rozpočtu.

V upraveném rozpočtu odboru je zahrnuta částka ve výši 964 644,6 tis. Kč na vyplacení neinvestičních příspěvků organizacím HMP v působnosti odboru.

Upravený rozpočet odboru sociálních věcí (mimo grantů a neinvestičních příspěvků PO HMP) byl čerpán na služby a činnosti v oblasti sociální prevence, na řešení problematiky bezdomovectví, na výdaje na odškodnění perzekvovaným osobám, na právní a poradenské služby, na realizaci projektů spolufinancovaných z EU/EHP a na záležitosti sociálních věcí.

### **Granty za oblast sociální**

Na **granty v oblasti adiktologických služeb** byly v rozpočtu schváleny finanční prostředky ve výši 51 500 tis. Kč, rozpočet po úpravě činil 50 186,0 tis. Kč a byl čerpán částkou 50 000,00 tis. Kč, tj. 99,63 %.

Na **granty v oblasti primární prevence ve školách a školských zařízeních** byly schváleny finanční prostředky ve výši 11 000,0 tis. Kč a upraveny na 6 652,7 tis. Kč. Upravený rozpočet byl vyčerpán na 100 %.

Na **granty v oblasti sociální péče** byly v rozpočtu hl. m. Prahy schváleny finanční prostředky ve výši 304 000,00 tis. Kč, upravený rozpočet činil 261 650,0 tis. Kč a byl čerpán částkou 260 284,0 tis. Kč, tj. 99,48 % z UR.

**Upravený neinvestiční příspěvek organizacím řízeným od 1. 5. 2019 odborem SOV** činil 964 644,6 tis. Kč a zaslán byl neinvestiční příspěvek ve výši 241 161,0 tis. Kč.

Organizace vykázaly v hlavní činnosti za 1. pololetí roku 2019 **úsporu neinvestičního příspěvku z rozpočtu hl. m. Prahy** (účelových i neúčelových prostředků) mimo organizaci Centrum sociálních služeb, která vykázala v hlavní činnosti **zhoršený hospodářský výsledek** ve výši 956,2 tis. Kč.

V doplňkové činnosti vykázala za sledované období ztrátu následující organizace: DOZP Sulická ve výši 25,6 tis. Kč. Ztráta je způsobena časovým nesouladem mezi výnosy a náklady.

V rozpočtu a v čerpání běžných výdajů kapitoly 05 – ZSP a SCZ MHMP je zahrnuta částka **finančního vypořádání za rok 2018** s MPSV, MZ a Úřadem vlády ve výši 4 687,5 tis. Kč a u odboru ROZ MHMP je zahrnuta částka finančního vypořádání za rok 2018 ( vratky transferů z veřejných rozpočtů) v rozpočtu ve výši 244,0 tis. Kč a v čerpání ve výši 1 293,9 tis. Kč a to za oblast sociální a projekty EU/EHP. Rozpočet bude upraven v následujícím měsíci.

Rozbor čerpání rozpočtu neinvestičních akcí HMP dle správců za období 06/2019 v tis. Kč

Kapitola: 06 - Kultura a cestovní ruch						
Odbor / organizace	Číslo akce	Název akce OdPa	RS	RU	čerpání 1.1.-30.06.2019	% plnění Sč k RU
			rok 2019			
Správce: 0007 - MgA. Hana Třeštková						
MHMP - HOM	0093560	HOM - 06 - běžné výdaje	44 000,00	25 298,50	0,00	0,00
		003399 - Ostatní záležitosti kultury,církví a sděl.prostř.	44 000,00	25 298,50	0,00	0,00
MHMP - INV	0092106	INV - 06 - běžné výdaje	1 500,00	1 500,00	0,00	0,00
		003322 - Zachování a obnova kulturních památek	500,00	500,00	0,00	0,00
		003329 - Ostatní záležitosti ochrany památek a péče o kult.dědictví	1 000,00	1 000,00	0,00	0,00
MHMP - KUC	0096203	KUC - 06 - granty - oblast kultury	350 000,00	331 343,00	285 732,00	86,23
		003399 - Ostatní záležitosti kultury,církví a sděl.prostř.	350 000,00	331 343,00	285 732,00	86,23
MHMP - KUC	0096204	KUC - 06 - individuální dotace - kultura	0,00	48 314,10	42 694,11	88,37
		003392 - Zájmová činnost v kultuře	0,00	48 314,10	42 694,11	88,37
MHMP - KUC	0096205	KUC - 06 - granty cestovní ruch	15 000,00	8 518,90	4 322,75	50,74
		002143 - Cestovní ruch	15 000,00	8 518,90	4 322,75	50,74
MHMP - KUC	0096206	KUC - 06 - individuální dotace - cest. ruch	0,00	11 075,00	6 770,00	61,13
		002143 - Cestovní ruch	0,00	11 075,00	6 770,00	61,13
MHMP - KUC	0096207	KUC - 06 - běžné výdaje - cest. ruch	83 403,00	52 840,00	6 528,70	12,36
		002143 - Cestovní ruch	83 403,00	52 840,00	6 528,70	12,36
MHMP - KUC	0096208	KUC - 06 - běžné výdaje - kultura	30 000,00	21 050,00	1 010,54	4,80
		003319 - Ostatní záležitosti kultury	30 000,00	21 050,00	1 010,54	4,80
MHMP - KUC	0096209	KUC - 06 - kulturní činnosti - MČ	1 437,20	0,00	0,00	***
		003314 - Činnosti knihovnické	1 092,10	0,00	0,00	***
		003322 - Zachování a obnova kulturních památek	345,10	0,00	0,00	***
MHMP - KUC	0096210	KUC - 06 - Rezerva v kap. 0662	43 000,00	8 921,00	0,00	0,00
		002143 - Cestovní ruch	25 000,00	8 921,00	0,00	0,00
		003392 - Zájmová činnost v kultuře	18 000,00	0,00	0,00	***
MHMP - KUC	0096211	KUC - 06 - běžné výdaje - národnostní menšiny	2 025,80	1 742,30	105,05	6,03
		003429 - Ostatní zájmová činnost a rekreace	2 025,80	1 742,30	105,05	6,03
MHMP - KUC	0096212	KUC - 06 - granty - národnostní menšiny	14 600,00	14 145,00	9 346,00	66,07
		003429 - Ostatní zájmová činnost a rekreace	14 600,00	14 145,00	9 346,00	66,07
MHMP - KUC	0096213	KUC - 06 - individuální dotace - národnostní menši	5 874,20	5 874,20	5 120,92	87,18
		003429 - Ostatní zájmová činnost a rekreace	5 874,20	5 874,20	5 120,92	87,18
MHMP - OPP	0098001	OPP - 06 - běžné výdaje	5 000,00	5 000,00	676,90	13,54

		003322 - Zachování a obnova kulturních památek	5 000,00	5 000,00	676,90	13,54
<b>MHMP - OPP</b>	<b>0098003</b>	<b>OPP - 06 - UNESCO</b>	<b>5 400,00</b>	<b>5 040,00</b>	<b>514,01</b>	<b>10,20</b>
		003329 - Ostatní zál.ochrany památek a péče o kult.dědictví	5 400,00	5 040,00	514,01	10,20
<b>MHMP - OPP</b>	<b>0098006</b>	<b>OPP - 06 - granty památkové a církevní objekty</b>	<b>60 000,00</b>	<b>60 000,00</b>	<b>0,00</b>	<b>0,00</b>
		003322 - Zachování a obnova kulturních památek	60 000,00	60 000,00	0,00	0,00
<b>MHMP - OPP</b>	<b>0098007</b>	<b>OPP - 06 - individuální dotace - památková péče</b>	<b>0,00</b>	<b>2 700,00</b>	<b>0,00</b>	<b>0,00</b>
		003322 - Zachování a obnova kulturních památek	0,00	2 700,00	0,00	0,00
<b>MHMP - ROZ</b>	<b>0091633</b>	<b>MČ - 06 - kultura, památková péče</b>	<b>0,00</b>	<b>0,00</b>	<b>17,34</b>	<b>***</b>
		006402 - Finanční vypořádání minulých let	0,00	0,00	17,34	***
<b>MHMP - ROZ</b>	<b>0091646</b>	<b>MČ - 06 - integrace menšin</b>	<b>0,00</b>	<b>0,00</b>	<b>1 686,31</b>	<b>***</b>
		006402 - Finanční vypořádání minulých let	0,00	0,00	1 686,31	***
<b>DIVADLO NA VINOHRADĚCH</b>	<b>0096201</b>	<b>KUC - 06 - neinvestiční příspěvky PO</b>	<b>84 031,50</b>	<b>87 155,00</b>	<b>45 123,50</b>	<b>51,77</b>
		003311 - Divadelní činnost	84 031,50	87 155,00	45 123,50	51,77
<b>DIVADLO NA ZÁBRADLÍ</b>	<b>0096201</b>	<b>KUC - 06 - neinvestiční příspěvky PO</b>	<b>26 774,70</b>	<b>27 846,80</b>	<b>14 458,10</b>	<b>51,92</b>
		003311 - Divadelní činnost	26 774,70	27 846,80	14 458,10	51,92
<b>DIVADLO POD PALMOVKOU</b>	<b>0096201</b>	<b>KUC - 06 - neinvestiční příspěvky PO</b>	<b>40 000,00</b>	<b>45 112,30</b>	<b>25 110,30</b>	<b>55,66</b>
		003311 - Divadelní činnost	40 000,00	45 112,30	25 110,30	55,66
<b>DIVADLO SPEJBLA A HURVÍNKA</b>	<b>0096201</b>	<b>KUC - 06 - neinvestiční příspěvky PO</b>	<b>18 000,00</b>	<b>18 695,90</b>	<b>9 695,90</b>	<b>51,86</b>
		003311 - Divadelní činnost	18 000,00	18 695,90	9 695,90	51,86
<b>DIVADLO V DLOUHÉ</b>	<b>0096201</b>	<b>KUC - 06 - neinvestiční příspěvky PO</b>	<b>48 833,30</b>	<b>50 197,00</b>	<b>25 777,70</b>	<b>51,35</b>
		003311 - Divadelní činnost	48 833,30	50 197,00	25 777,70	51,35
<b>GALERIE HL.M.PRAHY</b>	<b>0096201</b>	<b>KUC - 06 - neinvestiční příspěvky PO</b>	<b>100 149,40</b>	<b>104 041,40</b>	<b>53 962,00</b>	<b>51,87</b>
		003315 - Činnosti muzeí a galerií	100 149,40	104 041,40	53 962,00	51,87
<b>HUD.DIVADLO V KARLÍNĚ</b>	<b>0096201</b>	<b>KUC - 06 - neinvestiční příspěvky PO</b>	<b>68 393,60</b>	<b>70 029,10</b>	<b>35 835,50</b>	<b>51,17</b>
		003311 - Divadelní činnost	68 393,60	70 029,10	35 835,50	51,17
<b>HVĚZDÁRNA A PLANETÁRIUM HL.M.PRAHY</b>	<b>0096201</b>	<b>KUC - 06 - neinvestiční příspěvky PO</b>	<b>33 798,40</b>	<b>34 629,80</b>	<b>17 727,40</b>	<b>51,19</b>
		003319 - Ostatní záležitosti kultury	33 798,40	34 629,80	17 727,40	51,19
<b>MINOR</b>	<b>0096201</b>	<b>KUC - 06 - neinvestiční příspěvky PO</b>	<b>39 000,00</b>	<b>41 815,10</b>	<b>22 315,10</b>	<b>53,37</b>
		003311 - Divadelní činnost	39 000,00	41 815,10	22 315,10	53,37
<b>MUZEUM HL.M. PRAHY</b>	<b>0096201</b>	<b>KUC - 06 - neinvestiční příspěvky PO</b>	<b>75 200,80</b>	<b>77 919,40</b>	<b>42 919,40</b>	<b>55,08</b>
		003315 - Činnosti muzeí a galerií	75 200,80	77 919,40	42 919,40	55,08
<b>MĚSTSKÁ DIVADLA PRAŽSKÁ</b>	<b>0096201</b>	<b>KUC - 06 - neinvestiční příspěvky PO</b>	<b>85 584,50</b>	<b>88 024,90</b>	<b>45 232,40</b>	<b>51,39</b>
		003311 - Divadelní činnost	85 584,50	88 024,90	45 232,40	51,39
<b>MĚSTSKÁ KNIHOVNA V PRAZE</b>	<b>0096201</b>	<b>KUC - 06 - neinvestiční příspěvky PO</b>	<b>314 670,10</b>	<b>328 172,90</b>	<b>168 634,80</b>	<b>51,39</b>
		003314 - Činnosti knihovnické	314 670,10	328 172,90	168 634,80	51,39
<b>NKP VYŠEHRAD</b>	<b>0096201</b>	<b>KUC - 06 - neinvestiční příspěvky PO</b>	<b>34 680,00</b>	<b>39 995,10</b>	<b>22 655,12</b>	<b>56,64</b>
		003315 - Činnosti muzeí a galerií	34 680,00	39 995,10	22 655,12	56,64
<b>PRAŽ.INFORMAČNÍ SLUŽBA</b>	<b>0096201</b>	<b>KUC - 06 - neinvestiční příspěvky PO</b>	<b>15 000,00</b>	<b>16 081,30</b>	<b>8 581,30</b>	<b>53,36</b>
		003319 - Ostatní záležitosti kultury	15 000,00	16 081,30	8 581,30	53,36
<b>STUDIO YPSILON</b>	<b>0096201</b>	<b>KUC - 06 - neinvestiční příspěvky PO</b>	<b>29 900,00</b>	<b>31 005,60</b>	<b>16 051,60</b>	<b>51,77</b>
		003311 - Divadelní činnost	29 900,00	31 005,60	16 051,60	51,77

SYMFONICKÝ ORCHESTR HL.M.PRAHY FOK	0096201	KUC - 06 - neinvestiční příspěvky PO	117 172,50	120 279,80	61 691,30	51,29
		003312 - Hudební činnost	117 172,50	120 279,80	61 691,30	51,29
ŠVANDOVO DIVADLO NA SMÍCHOVĚ	0096201	KUC - 06 - neinvestiční příspěvky PO	47 932,20	49 258,20	25 290,00	51,34
		003311 - Divadelní činnost	47 932,20	49 258,20	25 290,00	51,34
Správce: 0007 - MgA. Hana Třeštíková celkem			1 840 361,20	1 833 621,60	1 005 586,04	54,84

Správce: 013 - Pavel Vyhnánek, M.A.						
HUD.DIVADLO V KARLÍNĚ	0096290	KUC - 06 - fond FV PO HMP	0,00	3 000,00	3 000,00	100,00
		003311 - Divadelní činnost	0,00	3 000,00	3 000,00	100,00
MĚSTSKÁ DIVADLA PRAŽSKÁ	0096290	KUC - 06 - fond FV PO HMP	0,00	4 000,00	4 000,00	100,00
		003311 - Divadelní činnost	0,00	4 000,00	4 000,00	100,00
MĚSTSKÁ KNIHOVNA V PRAZE	0096290	KUC - 06 - fond FV PO HMP	0,00	12 000,00	12 000,00	100,00
		003314 - Činnosti knihovnické	0,00	12 000,00	12 000,00	100,00
PRAŽ.INFORMAČNÍ SLUŽBA	0096290	KUC - 06 - fond FV PO HMP	0,00	12 702,50	12 702,50	100,00
		003319 - Ostatní záležitosti kultury	0,00	12 702,50	12 702,50	100,00
ŠVANDOVO DIVADLO NA SMÍCHOVĚ	0096290	KUC - 06 - fond FV PO HMP	0,00	1 188,00	1 188,00	100,00
		003311 - Divadelní činnost	0,00	1 188,00	1 188,00	100,00
Správce: 013 - Pavel Vyhnánek, M.A. celkem			0,00	32 890,50	32 890,50	100,00

Běžné výdaje vlastního hl. m. Prahy			1 840 361,20	1 866 512,10	1 038 476,54	55,64
-------------------------------------	--	--	--------------	--------------	--------------	-------

Převody na MC			0,00	39 102,40	39 102,48	100,00
---------------	--	--	------	-----------	-----------	--------

Celkem			1 840 361,20	1 905 614,50	1 077 579,02	56,55
--------	--	--	--------------	--------------	--------------	-------

## **KAPITOLA 06 - KULTURA A CESTOVNÍ RUCH**

Běžné výdaje byly na rok 2019 schváleny v celkové výši 1 840 361,2 tis. Kč, v průběhu 1. pololetí byly upraveny na 1 905 614,5 tis. Kč a čerpány byly ve výši 1 077 579,0 tis. Kč, tj. 56,55 % z upraveného rozpočtu.

Převody mezi vlastním hlavním městem Prahou a MČ hl. m. Prahy činí v upraveném rozpočtu 39 102,4 tis. Kč a ve skutečnosti 39 102,5 tis. Kč.

Vyšší procento čerpání bylo ovlivněno vyšším čerpáním grantů v oblasti kultury na podporu činnosti nezávislých kulturních subjektů a ediční činnost (86,23 % z UR) a čerpáním individuálních dotací v oblasti kultury (88,37 % z UR) a v oblasti národnostních menšin (87,18 % z UR).

**Odboru hospodaření s majetkem (HOM) MHMP** byl schválen rozpočet běžných výdajů ve výši 44 000,0 tis. Kč, v 1. pololetí byl upraven na 25 298,5 tis. Kč, z upraveného rozpočtu nebylo čerpáno. Běžné výdaje jsou určeny na financování dokumentace k restaurátorským pracím v kostele Nanebevzetí Panny Marie a sv. Karla, sv. Ignáce z Lyoly a chrámu Cyrila a Metoděje. Čerpání proběhne v následujícím období.

**Odboru investičnímu (INV) MHMP** byly běžné výdaje schváleny ve výši 1 500,0 tis. Kč, v průběhu 1. pololetí nebyly upraveny ani čerpány. Běžné výdaje jsou určeny opravu Karlova mostu a na revitalizaci Staroměstského náměstí. Nulové čerpání je vykázáno z důvodu probíhajících přípravných prací.

**Odboru kultury a cestovního ruchu (KUC) MHMP** byl rozpočet běžných výdajů schválen ve výši 1 724 461,2 tis. Kč, v 1. pololetí byl upraven na 1 766 973,6 tis. Kč a čerpán byl ve výši 1 035 581,9 tis. Kč, tj. 58,61 % z UR. V upraveném rozpočtu je zahrnuta částka na granty v oblasti kultury a umění, cestovního ruchu, národnostních menšin a integrace cizinců v celkové výši 354 006,9 tis. Kč a neinvestiční příspěvky kulturních organizací ve výši 1 263 150,1 tis. Kč. Běžné výdaje jsou určeny na financování grantů, individuálních dotací, na úhrady faktur za právní, konzultační a poradenské činnosti, za inzertní a propagační služby, za průzkumy a analýzy, za odborné posudky na granty dle podmínek grantových řízení, za podporu dokumentární filmové tvorby, za podporu kongresového turismu a za publikační činnost. Jednoleté granty v oblasti kultury na podporu činnosti nezávislých kulturních subjektů a ediční činnost byly poskytnuty výši 103 021,0 tis. Kč v souladu s usnesením RHMP č. 123 a usnesením ZHMP č. 4/58 a na víceleté granty a granty pro transformované organizace bylo poskytnuto 182 711,0 tis. Kč v souladu s usneseními ZHMP č. 5/49 ze dne 26. 3. 2015, č. 8/55 ze dne 18. 6. 2015, č. 13/55 ze dne 28. 1. 2016, č. 23/60 ze dne 26. 1. 2017 a č. 33/44 ze dne 25. 1. 2018. Jednoleté granty v oblasti národnostních menšin byly poskytnuty ve výši 4 986,0 tis. Kč v souladu s usnesením RHMP č. 821 a usnesením ZHMP č. 7/8 a víceleté granty v oblasti národnostních menšin byly poskytnuty ve výši 4 360,0 tis. Kč v souladu s usnesením ZHMP č. 37/130 ze dne 17. 5. 2018. Granty v oblasti cestovního ruchu byly poskytnuty ve výši 4 322,8 tis. Kč v souladu s usnesením RHMP č. 438 a usnesením ZHMP č. 5/7. Individuální neinvestiční dotace v oblasti kultury byly poskytnuty ve výši 42 694,1 tis. Kč v souladu s usneseními RHMP č. 175, č. 437, č. 606 a č. 1284 a usneseními ZHMP č. 4/60, č. 4/63, č. 5/6 a č. 7/10, v oblasti cestovního ruchu ve výši 6 770,0 tis. Kč v souladu s usneseními RHMP č. 174, č. 364, č. 607, č. 1183 a č. 1184 a s usneseními ZHMP č. 4/62, č. 5/5, č. 6/67, č. 8/126 a č. 8/127 a v oblasti národnostních menšin a integrace cizinců ve výši 5 120,9 tis. Kč v souladu s usnesením ZHMP č. 3/16.

**Odboru památkové péče (OPP) MHMP** byl rozpočet běžných výdajů schválen ve výši 70 400,0 tis. Kč, v 1. pololetí byl upraven na 72 740,0 tis. Kč a čerpán byl ve výši 1 190,9 tis. Kč, tj. 1,64 % z UR. Nízké procento čerpání je ovlivněno nečerpáním grantů pro vlastníky památkově významných objektů z důvodu probíhajícího schvalovacího řízení. Upravený rozpočet zahrnuje granty pro vlastníky památkově významných objektů včetně objektů ve vlastnictví církví a náboženských společností ve výši 60 000,0 tis. Kč. Běžné výdaje jsou určeny na financování grantů, na výdaje spojené s koncepcí památkové péče a na výdaje související s činností oddělení „Kancelář památky světového dědictví“.

V čerpání běžných výdajů je promítnuto **finanční vypořádání za rok 2018** u odboru ROZ MHMP s Ministerstvem vnitra ve výši 1 686,3 tis. Kč a s Ministerstvem kultury ČR ve výši 17,3 tis. Kč.

### **Příspěvkové organizace**

Neinvestiční příspěvek byl kulturním organizacím schválen ve výši 1 179 121,0 tis. Kč, v průběhu 1. pololetí byl upraven na 1 263 150,1 tis. Kč a poskytnut byl ve výši 673 951,9 tis. Kč, tj. 53,35 % z UR.

Kulturní organizace vykazují plnění výnosů celkovou částkou 349 056,2 tis. Kč, tj. 55,35 % z upraveného rozpočtu. Náklady byly čerpány celkovou částkou 913 681,5 tis. Kč, tj. 47,87 % z předpokládaných nákladů.

**Zhoršený výsledek hospodaření v hlavní činnosti** vykazuje **Minor** ve výši 110,6 tis. Kč z důvodu zvýšených nákladů na výrobu nových inscenací.

**Ztrátu v doplňkové činnosti** vykazuje **Minor** ve výši 45,3 tis. Kč a Symfonický orchestr hl. m. Prahy FOK ve výši 142,5 tis. Kč z důvodu časového nesouladu mezi náklady a výnosy.

Ostatní **kulturní organizace** ukončily hospodaření v hlavní činnosti **úsporou neinvestičního příspěvku** a v doplňkové činnosti **ziskem**.

Rozbor čerpání rozpočtu neinvestičních akcí HMP dle správců za období 06/2019 v tis. Kč

Kapitola: 07 - Bezpečnost						
Odbor / organizace	Číslo akce	Název akce OdPa	RS	RU	čerpání 1.1.-30.06.2019	% plnění Sč k RU
			rok 2019			

Správce: 0006 - Ing. Petr Hlubuček						
MHMP - BEZ	0093906	<b>BEZ - 07 - běžné výdaje</b>	<b>36 895,70</b>	<b>42 945,70</b>	<b>1 931,46</b>	<b>4,50</b>
		005199 - Ostatní záležitosti obrany	3 000,00	0,00	0,00	***
		005212 - Ochrana obyvatelstva	5 919,00	5 919,00	465,35	7,86
		005213 - Krizová opatření	0,00	4 500,00	0,00	0,00
		005269 - Ost.správa v obl.hosp.opatření pro krizové stavy	1 500,00	0,00	0,00	***
		005272 - Čin.org.kr.říz.na úz.úr.a dal.úz.spr.úř.v obl.kr.ř	5 341,70	7 791,70	958,48	12,30
		005512 - Požární ochrana - dobrovolná část	10 000,00	10 000,00	0,00	0,00
		005521 - Operační a inf. střediska integ. záchran. systému	11 135,00	14 735,00	507,62	3,44
MHMP - INF	0094007	<b>INF - 07 - záchranný bezpečnostní systém hl. m. Pr</b>	<b>191 075,70</b>	<b>2 159,50</b>	<b>2 159,50</b>	<b>100,00</b>
		005521 - Operační a inf. střediska integ. záchran. systému	191 075,70	2 159,50	2 159,50	100,00
MHMP - INI	0093207	<b>INI - 07 - záchranný bezpečnostní systém hl. m. Pr</b>	<b>0,00</b>	<b>188 916,20</b>	<b>51 621,69</b>	<b>27,33</b>
		005521 - Operační a inf. střediska integ. záchran. systému	0,00	188 916,20	51 621,69	27,33
MHMP - SOV	0098202	<b>SOV - 07 - prevence kriminality</b>	<b>0,00</b>	<b>695,60</b>	<b>12,83</b>	<b>1,84</b>
		005311 - Bezpečnost a veřejný pořádek	0,00	695,60	12,83	1,84
MHMP - SOV	0098205	<b>SOV - 07 - granty prevence kriminality</b>	<b>0,00</b>	<b>12 512,00</b>	<b>12 512,00</b>	<b>100,00</b>
		005311 - Bezpečnost a veřejný pořádek	0,00	12 512,00	12 512,00	100,00
MHMP - ZSP	0090402	<b>ZSP - 07 - prevence kriminality</b>	<b>1 000,00</b>	<b>4,40</b>	<b>4,41</b>	<b>100,23</b>
		005311 - Bezpečnost a veřejný pořádek	1 000,00	4,40	4,41	100,23
MHMP - ZSP	0090405	<b>ZSP - 07 - granty prevence kriminality</b>	<b>16 000,00</b>	<b>1 584,00</b>	<b>1 584,00</b>	<b>100,00</b>
		005311 - Bezpečnost a veřejný pořádek	16 000,00	1 584,00	1 584,00	100,00
MHMP MĚSTSKÁ POLICIE	0097701	<b>MP - 07 - běžné výdaje</b>	<b>1 839 545,00</b>	<b>1 938 660,00</b>	<b>679 310,18</b>	<b>35,04</b>
		005311 - Bezpečnost a veřejný pořádek	1 839 545,00	1 938 660,00	679 310,18	35,04
MHMP MĚSTSKÁ POLICIE	0097702	<b>MP - 07 - fond zaměstnavatele</b>	<b>325 740,00</b>	<b>349 529,90</b>	<b>117 292,11</b>	<b>33,56</b>
		005311 - Bezpečnost a veřejný pořádek	325 740,00	349 529,90	117 292,11	33,56
MHMP MĚSTSKÁ POLICIE	0097703	<b>MP - 07 - fond darů</b>	<b>0,00</b>	<b>352,20</b>	<b>0,00</b>	<b>0,00</b>
		005311 - Bezpečnost a veřejný pořádek	0,00	352,20	0,00	0,00
SPRÁVA SLUŽEB HL.M.PRA	0093907	<b>BEZ - 07 - neinvestiční příspěvek</b>	<b>335 684,40</b>	<b>340 695,90</b>	<b>141 956,63</b>	<b>41,67</b>
		005311 - Bezpečnost a veřejný pořádek	335 684,40	340 695,90	141 956,63	41,67
Správce: 0006 - Ing. Petr Hlubuček celkem			<b>2 745 940,80</b>	<b>2 878 055,40</b>	<b>1 008 384,80</b>	<b>35,04</b>

Běžné výdaje vlastního hl. m. Prahy	2 745 940,80	2 878 055,40	1 008 384,80	35,04
-------------------------------------	--------------	--------------	--------------	-------

Převody na MČ	0,00	1 904,00	1 904,00	100,00
---------------	------	----------	----------	--------

<b>Celkem</b>	<b>2 745 940,80</b>	<b>2 879 959,40</b>	<b>1 010 288,80</b>	<b>35,08</b>
---------------	---------------------	---------------------	---------------------	--------------



## **KAPITOLA 07 - BEZPEČNOST**

Rozpočet běžných výdajů kapitoly 07 byl schválen v celkové výši 2 745 940,8 tis. Kč a během 1. pololetí roku 2019 navýšen na 2 879 959,4 tis. Kč. Čerpání běžných výdajů ve výši 1 010 288,8 tis. Kč činí 35,08 % upraveného rozpočtu.

Převody mezi vlastním hlavním městem Prahou a MČ hlavního města Prahy činí v upraveném rozpočtu i ve skutečnosti 1 904,0 tis. Kč.

Nízké procento čerpání běžných výdajů je ovlivněno: u Městské policie hl. m. Prahy nezahrnutím doplatku mezd vč. zákonného pojištění za měsíc červen do výdajů a nižším čerpáním fondu zaměstnavatele, u odboru BEZ MHMP nečerpáním prostředků na krizová opatření, požární ochranu a nízkým čerpáním na operační a informační střediska integrovaného záchranného systému. Také odbor INI MHMP vykazuje nízké čerpání u integrovaného záchranného systému.

**Odboru bezpečnosti (BEZ) MHMP** byl schválen rozpočet vč. neinvestičního příspěvku Správy služeb hl. m. Prahy ve výši 372 580,1 tis. Kč.

Schválené běžné výdaje **odboru BEZ MHMP** činily 36 895,7 tis. Kč a upraveny byly na 42 945,7 tis. Kč. Navýšení se týká účelové neinvestiční dotace MV na ochranu škol jako možných měkkých cílů (2 200,0 tis. Kč) a převodu z přebytku hospodaření za r. 2018 (3 850,0 tis. Kč). Čerpání odbor vykazuje pouze ve výši 1 931,5 tis. Kč, tj. 4,50 %.

Běžné výdaje jsou určeny na: proplácení nákladů na zabezpečení lékařských prohlídek vč. odborných vyšetření zdravotnických pracovníků při odvodním řízení nebo u vojáků v záloze, činnost údržbářů a dalších pracovníků při zabezpečování úkrytového hospodářství v městských objektech, školení povodňových orgánů a úhradu nákladů za odstranění škod vzniklých při likvidaci mimořádných událostí. Dále jsou v BV zahrnuty výdaje na požární ochranu, a to na opravy speciální techniky, nákup ochranných pomůcek, výstroje, výbroje a další náklady pro zabezpečení činnosti jednotek Sboru dobrovolných hasičů, na operační a informační střediska integrovaného záchranného systému a na krizová opatření.

***Správně služeb hl. m. Prahy*** byl pro tento rok schválen neinvestiční příspěvek ve výši 335 684,4 tis. Kč a v 1. pololetí upraven na 340 695,9 tis. Kč. Navýšení se týkalo platových tarifů vč. zákonných odvodů dle nařízení vlády č. 263/2018 Sb. (5 011,5 tis. Kč).

V neinvestičním příspěvku je zahrnut i příspěvek pro odtahovou službu ve výši 135 000,0 tis. Kč a účelové prostředky na správu a údržbu pevných částí protipovodňových opatření ve výši 47 163,8 tis. Kč. Dále je určen na údržbu a postupnou revitalizaci několika stovek úkrytů civilní obrany, která je důležitá z hlediska bezpečnostní situace státu a na údržbu, doplňování a rozšiřování skladu humanity.

Na účet organizace byl převeden NIP ve výši 141 956,6 tis. Kč, tj. 41,67 % z celkového rozpočtu. Vlastní výnosy vykazuje ve výši 9 618,0 tis. Kč a náklady ve výši 143 482,8 tis. Kč. Výsledkem hospodaření je zlepšený hospodářský výsledek – úspora neinvestičního příspěvku ve výši 8 091,8 tis. Kč.

V doplňkové činnosti ve sledovaném období vykázala organizace výnosy ve výši 13 455,7 tis. Kč a náklady ve výši 2 792,3 tis. Kč. Výsledkem hospodaření je zisk ve výši 10 663,4 tis. Kč. Zaměstnanci jsou odměňováni dle § 109, odst. 3 písm. d) zákona č. 262/2006 Sb. Upravený limit prostředků na platy pro r. 2019 ve výši 121 675,6 tis. Kč a čerpán částkou 59 623,6 tis. Kč.

Příjmy za odtahy, rozpočtované u odboru BEZ MHMP pro r. 2019 ve výši 46 000,0 tis. Kč, odvádí Správa služeb hl. m. Prahy na účet hl. m. Prahy. K 30. 6. odvod činil 14 228,9 tis. Kč, tj. plnění na 30,93 %.

**Odboru informatiky (INF) MHMP** byl schválen rozpočet běžných výdajů ve výši 191 075,7 tis. Kč. Na základě změny Organizačního řádu MHMP, schválené usn. RHMP č. 46 ze dne 21. 1. 2019, byl odbor s účinností od 1. 2. 2019 zrušen. Za měsíc leden bylo vykázáno u tohoto odboru čerpání ve výši 2 159,5 tis. Kč a na tuto výši byl upraven i rozpočet. Zbývající část rozpočtu, tj. 188 916,2 tis. Kč byla převedena do nově vzniklého odboru informatické infrastruktury MHMP.

**Odbor informatické infrastruktury (INI) MHMP** vznikl na základě výše uvedené změny Organizačního řádu MHMP ke dni 1. 2. 2019. Do odboru INI MHMP bylo převedeno oddělení technického zabezpečení bezpečnostního systému a rozpočet byl stanoven ve výši 188 916,2 tis. Kč. Čerpání k 30. 6. 2019 bylo vykázáno ve výši 51 621,7 tis. Kč, tj. 27,33 %. Výdaje tohoto odboru jsou určeny na úhradu služeb za komunikační připojení zařízení MKS po optické síti, úhradu nájemného za umístění technologií MKS u smluvních subjektů, úhradu smlouvy k zabezpečení nepřetržité provozuschopnosti technologických systémů a zařízení MKS, opravy MKS, sirén ASVV a MRS, na které se nevztahuje servisní smlouva a úhrada poplatků ČTÚ za využívání knitočtů pro MRS a MKS. Nižší procento čerpání běžných výdajů ovlivnila položka služby a nájemné.

**Odboru zdravotnictví, sociální péče a prevence (ZSP) MHMP** byly pro t.r. schváleny běžné výdaje ve výši 17 000,0 tis. Kč, z toho: 1 000,0 tis. Kč na prevenci kriminality a 16 000,0 tis. Kč na granty prevence kriminality. Na základě změny Organizačního řádu MHMP, schválené usn. RHMP č. 274 ze dne 25. 2. 2019, byl odbor s účinností od 1. 5. 2019 zrušen. V tomto období byl rozpočet na prevenci upraven na 700,0 tis. Kč. Prostředky byly určeny na vzdělávací semináře pro koordinátory prevence kriminality, konference, drobné motivační předměty a rezervu pro případný výskyt nových hrozeb, které vyžadují okamžitou reakci ze strany prevence kriminality. K 30. 4. 2019 odbor vykázal čerpání na prevenci ve výši 4,4 tis. Kč a na granty prevence kriminality ve výši 1 584,0 tis. Kč a na tuto výši byl upraven i rozpočet. Zbývající část rozpočtu, tj. 15 111,6 tis. Kč byla převedena do nově vzniklého odboru sociálních věcí.

**Odbor sociálních věcí (SOV) MHMP** vznikl s účinností od 1. 5. 2019 na základě výše uvedené změny Organizačního řádu MHMP. Rozpočet byl odboru stanoven ve výši 15 111,6 tis. Kč, z toho na prevenci kriminality 695,6 tis. Kč a na granty prevence kriminality ve výši 14 416,0 tis. Kč. Z této částky byl převeden na granty městským částem 1 904,0 tis. Kč. Upravený rozpočet grantů poté činil 12 512,0 tis. Kč a ve sledovaném období byl v plné výši vyčerpán. Z toho bylo poskytnuto:

- obecně prospěšným společnostem (5 433,0 tis. Kč)
- spolkům (2 360,0 tis. Kč)
- církvím a náboženským společnostem (502,0 tis. Kč)
- ostatním neziskovým a podobným organizacím (3 025,0 tis. Kč)
- Hasičskému záchrannému sboru hl. m. Prahy (177,0 tis. Kč) a Krajskému ředitelství policie hl. m. Prahy (1 015 tis. Kč).

**Městské policii hl. m. Prahy (MP HMP)** byl schválen rozpočet pro r. 2019 v celkové výši 2 165 285,0 tis. Kč (z toho: provozní výdaje činily 1 839 545,0 tis. Kč a fond zaměstnavatele činil 325 740,0 tis. Kč). V 1. pololetí byl upraven na 2 288 542,1 tis. Kč a čerpán částkou 796 602,3 tis. Kč, tj. na 34,81 % upraveného rozpočtu.

Upravený rozpočet **provozních výdajů** MP HMP byl ve sledovaném období navýšen na 1 938 660,0 tis. Kč. Navýšení se týkalo platových tarifů vč. zákonných odvodů dle nařízení vlády č. 263/2018 Sb. a převodu nevyčerpaných prostředků z r. 2018. Čerpání dosáhlo částky 679 310,2 tis. Kč, tj. 35,04 %. Nižší čerpání je ovlivněno především tím, že ve výdajích není zahrnut doplatek mezd a zákonných odvodů za měsíc červen (125 724,5 tis. Kč). Běžné výdaje zahrnují závazky vyplývající z uzavřených smluvních vztahů (např. nájemní smlouvy nebytových prostor – služebny, stáže, které nejsou v majetku hl. m. Prahy, nákupy materiálu, energií a služeb potřebných k vytvoření pracovních podmínek pro stávající a nově příchozí strážníky. Dále zahrnují výdaje na dovybavování strážníků výstrojí a výbrojí, nákup potřeb pro koně, zdravotnického materiálu, úhrady za preventivní zdravotní prohlídky a očkování, výdaje na opravy a udržování k zajištění provozuschopnosti nemovitého majetku obvodních služeben a ředitelství, aut, jízdních kol, motocyklů a člunů. Nezanedbatelnou položku ve výdajích tvoří platby za soudní exekuce. V běžných výdajích se dále promítají výdaje na provoz Útulků pro opuštěná zvířata ve výši 4 733,8 tis. Kč a na projekty prevence kriminality z vyčleněných prostředků ve výši 4 500,0 tis. Kč bylo čerpáno 563,6 tis. Kč. Nejvyšší objem výdajů připadá na mzdové prostředky a související zákonné odvody.

Zaměstnanci MP hl. m. Prahy jsou odměňováni dle § 109, odst. 3, písm. d) zákona č. 262/2006 Sb. Schválený limit prostředků na platy ve výši 1 179 315,0 tis. Kč byl upraven na 1 216 341,0 tis. Kč a čerpán částkou 422 789,3 tis. Kč, tj. 34,76 %.

Rozpočtované příjmy za pokuty pro r. 2019 u Městské policie hl. m. Prahy ve výši 40 000 tis. Kč byly plněny částkou 20 270,9 tis. Kč na 50,68 %.

Schválený rozpočet **fondů zaměstnavatele MP HMP** byl navýšen o částku 23 765,8 tis. Kč, tj. převod zůstatku Fondu zaměstnavatele z r. 2018 a z přebytku hospodaření r. 2018 o 24,1 tis. Kč. Upravený rozpočet FZ k 30. 6. 2019 činil 349 529,9 tis. Kč a čerpán byl částkou 117 292,1 tis. Kč, tj. na 33,56 % UR. Z tohoto fondu je vyplácen příspěvek na penzijní a životní pojištění zaměstnanců, odměny za životní a pracovní jubilea, příspěvek na bydlení, dopravu a náborový příspěvek a příspěvek na stravenky. Dále je hrazen odvod sociálního, zdravotního a úrazového pojištění z odměn a příspěvků vyplacených v rámci mzdy z FZ. Výdaje jsou určeny na pojištění sportovních akcí a pojištění osob v rámci zimní a letní dětské rekreace, na pronájem sportovních zařízení a ubytovny, opravy a údržbu sportovního zařízení a výdaje související s provozem školicího střediska Labská.

V upraveném rozpočtu se dále promítá použití Fondu darů Městské policie HMP schválené RHMP, a to ve výši 352,2 tis. Kč.

Rozbor čerpání rozpočtu neinvestičních akcí HMP dle správců za období 06/2019 v tis. Kč

Kapitola: 08 - Hospodářství						
Odbor / organizace	Číslo akce	Název akce OdPa	RS	RU	čerpání 1.1.-30.06.2019	% plnění Sč k RU
			rok 2019			
Správce: 0002 - MUDr. Zdeněk Hřib						
MHMP - PRI	0095380	PRI - 08 - běžné výdaje	16 095,00	16 095,00	1 773,88	11,02
		002510 - Podpora podnikání	16 095,00	16 095,00	1 773,88	11,02
Správce: 0002 - MUDr. Zdeněk Hřib celkem			16 095,00	16 095,00	1 773,88	11,02

Správce: 0003 - Adam Zábranský						
MHMP - OBF	0091180	OBF - 08 - běžné výdaje	9 070,00	8 500,00	106,90	1,26
		003639 - Komunální služby a územní rozvoj j.n.	9 070,00	8 500,00	106,90	1,26
Správce: 0003 - Adam Zábranský celkem			9 070,00	8 500,00	106,90	1,26

Správce: 0005 - PhDr. Mgr. Vít Šimral, Ph.D. et Ph.D.						
MHMP - FON	2230109	Komeracionalizace výsledků výzkumu a vývoje Ústavu	0,00	823,50	0,00	0,00
		003809 - Ostatní výzkum a vývoj odvětvově nspecifikovaný	0,00	823,50	0,00	0,00
MHMP - FON	2230115	OPPPR - Fyzika k vašim službám	0,00	387,40	385,09	99,40
		003809 - Ostatní výzkum a vývoj odvětvově nspecifikovaný	0,00	387,40	385,09	99,40
MHMP - FON	2230118	VODA PRO PRAHU	0,00	1 884,90	306,75	16,27
		003809 - Ostatní výzkum a vývoj odvětvově nspecifikovaný	0,00	1 884,90	306,75	16,27
MHMP - FON	2400363	Velkoobjemový transport a dočasné uchování směsnéh	0,00	1 710,00	1 449,00	84,74
		003809 - Ostatní výzkum a vývoj odvětvově nspecifikovaný	0,00	1 710,00	1 449,00	84,74
MHMP - FON	2400364	Technologický transfer pro chytrou Prahu	0,00	4 500,00	0,00	0,00
		003809 - Ostatní výzkum a vývoj odvětvově nspecifikovaný	0,00	4 500,00	0,00	0,00
MHMP - FON	2400365	Koncept Praha - Osobní asistenční a zdravotnické s	0,00	7 200,00	0,00	0,00
		003809 - Ostatní výzkum a vývoj odvětvově nspecifikovaný	0,00	7 200,00	0,00	0,00
MHMP - FON	2400367	OPPPR - ČVUT FEL - ICT pro Prahu	0,00	5 760,00	5 735,84	99,58
		003809 - Ostatní výzkum a vývoj odvětvově nspecifikovaný	0,00	5 760,00	5 735,84	99,58
MHMP - FON	2400368	Výstupy vědy a výzkumu pro environmentální praxi	0,00	5 400,00	2 970,00	55,00
		003809 - Ostatní výzkum a vývoj odvětvově nspecifikovaný	0,00	5 400,00	2 970,00	55,00
MHMP - FON	2400369	PoC komercializačních konceptů formulovaných inova	0,00	4 940,10	0,00	0,00
		002510 - Podpora podnikání	0,00	4 940,10	0,00	0,00
MHMP - FON	2400370	Globální model dopravy v hl. m. Praze	0,00	1 770,80	0,00	0,00

		003809 - Ostatní výzkum a vývoj odvětvově nespecifikovaný	0,00	1 770,80	0,00	0,00
MHMP - FON	2400371	<b>Komeracionalizační produkty: nebezpečné přírodní,</b>	<b>0,00</b>	<b>1 800,00</b>	<b>1 217,93</b>	<b>67,66</b>
		003809 - Ostatní výzkum a vývoj odvětvově nespecifikovaný	0,00	1 800,00	1 217,93	67,66
MHMP - FON	2400372	<b>ČVUT FEL - Znalosti pro Prahu</b>	<b>0,00</b>	<b>4 860,00</b>	<b>4 233,11</b>	<b>87,10</b>
		003809 - Ostatní výzkum a vývoj odvětvově nespecifikovaný	0,00	4 860,00	4 233,11	87,10
MHMP - FON	2400373	<b>Transfer technologií z Fakulty lesnické a dřevařsk</b>	<b>0,00</b>	<b>5 400,00</b>	<b>4 860,00</b>	<b>90,00</b>
		003809 - Ostatní výzkum a vývoj odvětvově nespecifikovaný	0,00	5 400,00	4 860,00	90,00
MHMP - FON	2400375	<b>Příprava komercializace nových metod vzdělávání pr</b>	<b>0,00</b>	<b>3 223,60</b>	<b>0,00</b>	<b>0,00</b>
		003809 - Ostatní výzkum a vývoj odvětvově nespecifikovaný	0,00	3 223,60	0,00	0,00
MHMP - FON	2400376	<b>Ověření proveditelnosti a komerčního potenciálu vý</b>	<b>0,00</b>	<b>9 360,00</b>	<b>8 100,00</b>	<b>86,54</b>
		003809 - Ostatní výzkum a vývoj odvětvově nespecifikovaný	0,00	9 360,00	8 100,00	86,54
MHMP - FON	2400377	<b>Koncepty Fakulty Stavební ČVUT pro Prahu 2017</b>	<b>0,00</b>	<b>13 950,00</b>	<b>4 950,00</b>	<b>35,48</b>
		003809 - Ostatní výzkum a vývoj odvětvově nespecifikovaný	0,00	13 950,00	4 950,00	35,48
MHMP - FON	2400378	<b>ČISTÁ VODA - ZDRAVÉ MĚSTO Cizorodé látky ve vodách</b>	<b>0,00</b>	<b>5 130,00</b>	<b>4 950,00</b>	<b>96,49</b>
		003809 - Ostatní výzkum a vývoj odvětvově nespecifikovaný	0,00	5 130,00	4 950,00	96,49
MHMP - FON	2400379	<b>Odpady a předcházení jejich vzniku - praktické pos</b>	<b>0,00</b>	<b>1 440,00</b>	<b>1 305,00</b>	<b>90,63</b>
		003809 - Ostatní výzkum a vývoj odvětvově nespecifikovaný	0,00	1 440,00	1 305,00	90,63
MHMP - FON	2400380	<b>Analýza adaptačních opatření ke zmírnění dopadů zm</b>	<b>0,00</b>	<b>3 510,00</b>	<b>3 150,00</b>	<b>89,74</b>
		003809 - Ostatní výzkum a vývoj odvětvově nespecifikovaný	0,00	3 510,00	3 150,00	89,74
MHMP - FON	2400381	<b>Softwarové nástroje pro odhalení predispozice či d</b>	<b>0,00</b>	<b>2 700,00</b>	<b>1 875,24</b>	<b>69,45</b>
		003589 - Ostatní výzkum a vývoj ve zdravotnictví	0,00	2 700,00	1 875,24	69,45
MHMP - FON	2400382	<b>Rekreační potenciál vody v Praze - stav a výhledy</b>	<b>0,00</b>	<b>5 670,00</b>	<b>4 950,00</b>	<b>87,30</b>
		003809 - Ostatní výzkum a vývoj odvětvově nespecifikovaný	0,00	5 670,00	4 950,00	87,30
MHMP - FON	2400383	<b>OPPPR - Urbanizace předpovědi počasí, kvality ovzd</b>	<b>0,00</b>	<b>3 600,00</b>	<b>3 520,63</b>	<b>97,80</b>
		003809 - Ostatní výzkum a vývoj odvětvově nespecifikovaný	0,00	3 600,00	3 520,63	97,80
MHMP - FON	2400384	<b>OPPPR - Efektivní využití odpadního tepla</b>	<b>0,00</b>	<b>1 890,00</b>	<b>1 530,00</b>	<b>80,95</b>
		003809 - Ostatní výzkum a vývoj odvětvově nespecifikovaný	0,00	1 890,00	1 530,00	80,95
MHMP - FON	2420606	<b>Rozvoj a zvýšení efektivity inovačních služeb xPOR</b>	<b>0,00</b>	<b>2 392,50</b>	<b>0,00</b>	<b>0,00</b>
		003809 - Ostatní výzkum a vývoj odvětvově nespecifikovaný	0,00	2 392,50	0,00	0,00
MHMP - FON	2420608	<b>Rozšíření a zkvalitnění služeb poskytovaných podni</b>	<b>0,00</b>	<b>753,50</b>	<b>752,33</b>	<b>99,84</b>
		003809 - Ostatní výzkum a vývoj odvětvově nespecifikovaný	0,00	753,50	752,33	99,84
MHMP - FON	2420616	<b>Zvyšování kvality a efektivity poskytování služeb</b>	<b>0,00</b>	<b>600,00</b>	<b>0,00</b>	<b>0,00</b>
		003809 - Ostatní výzkum a vývoj odvětvově nespecifikovaný	0,00	600,00	0,00	0,00
MHMP - FON	2490830	<b>Komercializace nových výsledků zemědělského výzkum</b>	<b>0,00</b>	<b>1 042,70</b>	<b>0,00</b>	<b>0,00</b>
		003809 - Ostatní výzkum a vývoj odvětvově nespecifikovaný	0,00	1 042,70	0,00	0,00
MHMP - FON	2490831	<b>Nedestruktivní metody testování památek</b>	<b>0,00</b>	<b>133,50</b>	<b>0,00</b>	<b>0,00</b>
		003809 - Ostatní výzkum a vývoj odvětvově nespecifikovaný	0,00	133,50	0,00	0,00
MHMP - FON	2490832	<b>Pokročilé technologie pro bezpečnost potravin</b>	<b>0,00</b>	<b>188,10</b>	<b>0,00</b>	<b>0,00</b>
		003809 - Ostatní výzkum a vývoj odvětvově nespecifikovaný	0,00	188,10	0,00	0,00
MHMP - FON	2490838	<b>PowerHUB - Transfer technologií</b>	<b>0,00</b>	<b>4 950,00</b>	<b>0,00</b>	<b>0,00</b>
		003809 - Ostatní výzkum a vývoj odvětvově nespecifikovaný	0,00	4 950,00	0,00	0,00

MHMP - FON	2490842	<b>Nástroje pro efektivní a bezpečné hospodaření se s</b>	<b>0,00</b>	<b>336,20</b>	<b>0,00</b>	<b>0,00</b>
		003809 - Ostatní výzkum a vývoj odvětvově nespécifikovaný	0,00	336,20	0,00	0,00
MHMP - FON	2560880	<b>Podnikatelský inkubátor H 4.0 Art&amp;Digital Lab</b>	<b>0,00</b>	<b>510,10</b>	<b>510,00</b>	<b>99,98</b>
		002510 - Podpora podnikání	0,00	510,10	510,00	99,98
<b>Správce: 0005 - PhDr. Mgr. Vít Šimral, Ph.D. et Ph.D. celkem</b>			<b>0,00</b>	<b>107 816,90</b>	<b>56 750,91</b>	<b>52,64</b>

<b>Správce: 0008 - Mgr. Jan Chabr</b>						
MHMP - EVM	0093680	<b>EVM - 08 - běžné výdaje</b>	<b>5 100,00</b>	<b>5 100,00</b>	<b>1 652,91</b>	<b>32,41</b>
		003639 - Komunální služby a územní rozvoj j.n.	5 100,00	5 100,00	1 652,91	32,41
MHMP - HOM	0093580	<b>HOM - 08 - běžné výdaje</b>	<b>272 899,70</b>	<b>200 000,00</b>	<b>41 130,28</b>	<b>20,57</b>
		003639 - Komunální služby a územní rozvoj j.n.	272 899,70	200 000,00	41 130,28	20,57
MHMP - HOM	0093582	<b>HOM - 08 - běžné výdaje radní</b>	<b>3 000,00</b>	<b>0,00</b>	<b>0,00</b>	<b>***</b>
		003639 - Komunální služby a územní rozvoj j.n.	3 000,00	0,00	0,00	***
MHMP - HOM	0093584	<b>HOM - 08 - běžné výdaje - veřejné osvětlení</b>	<b>445 000,00</b>	<b>400 000,00</b>	<b>126 556,58</b>	<b>31,64</b>
		003631 - Veřejné osvětlení	250 000,00	205 000,00	56 950,86	27,78
		003639 - Komunální služby a územní rozvoj j.n.	195 000,00	195 000,00	69 605,73	35,70
MHMP - HOM	2570622	<b>Zvýšení energetické efektivity v soustavě veřejných</b>	<b>1 408,70</b>	<b>2 049,30</b>	<b>847,39</b>	<b>41,35</b>
		003631 - Veřejné osvětlení	926,60	1 567,20	818,63	52,24
		006171 - Činnost místní správy	482,10	482,10	28,77	5,97
MHMP - ROZ	0091680	<b>ROZ - 08 - správa akc. portfolia</b>	<b>4 000,00</b>	<b>7 000,00</b>	<b>2 414,10</b>	<b>34,49</b>
		003639 - Komunální služby a územní rozvoj j.n.	4 000,00	7 000,00	2 414,10	34,49
<b>Správce: 0008 - Mgr. Jan Chabr celkem</b>			<b>731 408,40</b>	<b>614 149,30</b>	<b>172 601,28</b>	<b>28,10</b>

<b>Správce: 0011 - Mgr. Milena Johnová</b>						
MHMP - ZDR	0098180	<b>ZDR - 08 - běžné výdaje</b>	<b>0,00</b>	<b>3,00</b>	<b>0,24</b>	<b>8,00</b>
		003632 - Pohřebnictví	0,00	3,00	0,24	8,00
MHMP - ZSP	0090480	<b>ZSP - 08 - utonulí</b>	<b>3,00</b>	<b>0,00</b>	<b>0,00</b>	<b>***</b>
		003632 - Pohřebnictví	3,00	0,00	0,00	***
POHŘEBNÍ ÚSTAV HMP	0090408	<b>ZSP - 08 - neinvestiční příspěvek</b>	<b>5 000,00</b>	<b>1 666,70</b>	<b>1 666,66</b>	<b>100,00</b>
		003632 - Pohřebnictví	5 000,00	1 666,70	1 666,66	100,00
POHŘEBNÍ ÚSTAV HMP	0098180	<b>ZDR - 08 - běžné výdaje</b>	<b>0,00</b>	<b>3 333,30</b>	<b>833,33</b>	<b>25,00</b>
		003632 - Pohřebnictví	0,00	3 333,30	833,33	25,00
SPRÁVA PRAŽ.HŘBITOVŮ	0090408	<b>ZSP - 08 - neinvestiční příspěvek</b>	<b>68 136,10</b>	<b>27 480,50</b>	<b>27 480,49</b>	<b>100,00</b>
		003632 - Pohřebnictví	68 136,10	27 480,50	27 480,49	100,00
SPRÁVA PRAŽ.HŘBITOVŮ	0098180	<b>ZDR - 08 - běžné výdaje</b>	<b>0,00</b>	<b>45 424,10</b>	<b>11 356,02</b>	<b>25,00</b>
		003632 - Pohřebnictví	0,00	45 424,10	11 356,02	25,00
<b>Správce: 0011 - Mgr. Milena Johnová celkem</b>			<b>73 139,10</b>	<b>77 907,60</b>	<b>41 336,74</b>	<b>53,06</b>

<b>Správce: 013 - Pavel Vyhnánek, M.A.</b>						
<b>MHMP - UCT</b>	<b>0091480</b>	<b>UCT - 08 - běžné výdaje</b>	<b>10 000,00</b>	<b>10 000,00</b>	<b>4 247,43</b>	<b>42,47</b>
		003639 - Komunální služby a územní rozvoj j.n.	10 000,00	10 000,00	4 247,43	42,47
<b>SPRÁVA PRAŽ. HŘBITOVŮ</b>	<b>0098190</b>	<b>ZDR - 08 - Fond FV PO HMP</b>	<b>0,00</b>	<b>3 500,00</b>	<b>3 500,00</b>	<b>100,00</b>
		003632 - Pohřebnictví	0,00	3 500,00	3 500,00	100,00
<b>Správce: 013 - Pavel Vyhnánek, M.A. celkem</b>			<b>10 000,00</b>	<b>13 500,00</b>	<b>7 747,43</b>	<b>57,39</b>
<b>Běžné výdaje vlastního hl. m. Prahy</b>			<b>839 712,50</b>	<b>837 968,80</b>	<b>280 318,64</b>	<b>33,45</b>
<b>Převody na MČ</b>			<b>0,00</b>	<b>37 950,30</b>	<b>19 950,32</b>	<b>52,57</b>
<b>Celkem</b>			<b>839 712,50</b>	<b>875 919,10</b>	<b>300 268,96</b>	<b>34,28</b>

## **KAPITOLA 08 - HOSPODÁŘSTVÍ**

Rozpočet běžných výdajů kapitoly 08 byl schválen v celkové výši 839 712,5 tis. Kč 1. pololetí roku 2019 upraven na 875 919,1 tis. Kč. Čerpání běžných výdajů ve výši 300 269,0 tis. Kč představuje 34,28 % z upraveného rozpočtu.

Převody mezi vlastním hlavním městem Prahou a MČ hlavního města Prahy činí v upraveném rozpočtu částku 37 950,3 tis. Kč a ve skutečnosti částku 19 950,3 tis. Kč.

Níže čerpání je dané především tím, že odbory v kapitole 08 v průběhu 1. pololetí vyhláší výběrová řízení a veřejné zakázky před samotným zahájením akcí a k fakturaci dochází až v průběhu dalších období roku.

### **Odbor projektového řízení (PRI) MHMP**

Rozpočet odboru byl schválen ve výši 16 095,0 tis. Kč a v průběhu sledovaného období byl čerpán částkou 1 773,9 tis. Kč, tj. 11,02 %. Finanční prostředky byly určeny na projekty podpory podnikání ve výši desetiprocentní spoluúčasti na dotaci EU. Jedná se o projekty zaměřené na spolupráci výzkumného sektoru s aplikační sférou a na vznik a rozvoj kapacit poskytujících progresivní služby pro podnikatele.

U vysoutěžených zakázek byla zahájena jejich realizace (např. zajištění aktivit souvisejících s provozem Kontaktního centra – nově s názvem Podnikatelské a inovační centrum hl. m. Prahy). Vyšší čerpání se tedy projeví až v 2. polovině roku 2019. Čerpání právních služeb a odborného poradenství koordinátora ekonomické diplomacie je průběžné po celý rok 2019.

### **Odbor bytového fondu (OBF) MHMP**

Odboru byl schválen rozpočet pro rok 2019 ve výši 9 070,0 tis. Kč a byl upraven na 8 500,0 tis. Kč. Běžné výdaje byly v průběhu sledovaného období čerpány ve výši 106,9 tis. Kč, tj. 1,26 % z UR. Odbor čerpá výdaje na právní služby zabezpečované externími právními subjekty a na poradenské a konzultační činnosti pro oblast bytovou. Dále hradí výdaje na pokrytí finančních nároků spojených s inzercí nabídek volných bytů, na úhradu stěhovacích nákladů spojených s vyklizením bytů v zájmu HMP, na náklady na soudní řízení a na platby daní a poplatků krajům, obcím a státním fondům.

Čerpání je ovlivněno skutečností, že velká část smluvních vztahů zadaných v tomto období je dosud v realizaci (to znamená, že dosud nebyla proplacena finanční plnění). V následujících obdobích se očekává nárůst čerpání v důsledku přijetí nových „Pravidel pronájmu a prodloužení doby nájmu bytů a ubytovacích místností v objektech HMP neseverených MČ“ a přípravách změny postojů hl. m. Prahy k procesu privatizace bytového fondu (v souvislosti s tímto lze očekávat na jedné straně posílení kontrolní činnosti ve vztahu k užívání bytového fondu, na straně druhé pak zadávání zpracování nových právních stanovisek).

### **Odbor evropských fondů (FON) MHMP**

Pro rok 2019 nebyl odboru schválen rozpočet a byl upraven na 107 816,9 tis. Kč. Upravený rozpočet byl čerpán částkou 56 750,9 tis. Kč, tj. 52,64 %. Jedná se o vrácené prostředky z důvodu nedodržení určených podmínek, za kterých byly poskytnuty na realizaci projektů OPPK, a o prostředky na financování projektů z Operačního programu Praha – pól růstu ČR v roce 2019.

**Odboru evidence majetku (EVM) MHMP** byl schválen rozpočet ve výši 5 100,0 tis. Kč. Čerpání činilo 1 652,9 tis. Kč, tj. 32,41 %. Schválené prostředky jsou určeny na vyhotovení geometrických plánů, údržbu a rozvoj geografického informačního systému a na nákup kolků



pro úhradu správních poplatků. Nižší čerpání je ovlivněno skutečností, že se jedná o položky, kde nelze potřebu prostředků dopředu odhadnout.

**Odboru hospodaření s majetkem (HOM) MHMP** byl schválen rozpočet ve výši 722 308,4 tis. Kč a byl upraven v průběhu sledovaného období na 602 049,3 tis. Kč. Čerpání za 1. pololetí roku činilo 168 534,3 tis. Kč.

Čerpání rozpočtu k RU ve výši 27,99 % je způsobeno především nižším čerpáním na položce oprav (mimo oblast VO na území hl. m. Prahy), kde probíhají a nejsou ukončena výběrová řízení na dodavatele prací k opravě nosné konstrukce nad vestibulem metra Budějovická (probíhá jen inženýrská činnost). U oprav budov ZZS není dokončeno zadávací řízení k zajištění činností pro výstavbu – technický dozor investora, inženýrská činnost a výkon koordinátora BOZP. U oprav opevnění Hradčan, Keplerova ul. není dokončeno zadávací řízení na akci bastiony X a XI -7. a 8. et.

V oblasti služeb je nižší čerpání prostředků spojených s veřejným osvětlením na území hl. m. Prahy z důvodu zpoždění činností na plánované údržbě soustavy VO, která bude zabezpečena v následujícím období.

V oblasti projektu Zvýšení energetické efektivity v soustavě veřejného osvětlení hl. m. Prahy probíhá čerpání dle schváleného projektu a v souladu s pravidly OPPR.

Čerpání prostředků za uvedené období proběhlo dále v oblasti veřejného osvětlení na území hl. m. Prahy a to na výdaje na správu a provoz, opravy a údržbu, odběr elektrické energie, právní a poradenské služby a na ostatní služby.

Mimo oblast veřejného osvětlení byly prostředky čerpány na služby spojené se zabezpečením externích právních služeb v souvislosti s probíhajícími soudními spory, spojené s náklady soudních řízení, s úhradou nájmu a faktických úhrad za užívání pozemků ve vlastnictví fyzických nebo právnických osob, s náklady pořízení znaleckých posudků a zpracování geometrických plánů pro směny pozemků a majetkoprávní vypořádání pozemků, s náklady na tvorbu a aktualizaci cenové mapy stavebních pozemků na území hl. m. Prahy, s náklady na úhradu pojistného u majetkového pojištění a pojištění odpovědnosti za škodu aj.

**Odboru rozpočtu (ROZ) MHMP** byl schválen pro rok 2019 rozpočet ve výši 4 000,0 tis. Kč a v průběhu sledovaného období byl upraven usnesením RHMP č. 507 ze dne 23. 3. 2019 na 7 000,0 tis. Kč. Rozpočet byl čerpán ve výši 2 414,1 tis. Kč, tj. 34,49 %. Nízké čerpání za právní služby v 1. pololetí 2019 je způsobeno soudním sporem s Operátorem ICT a.s., kde bylo hl. m. Praha žalováno 2x za změnu stanov, doposud se čeká na vypsání jednacích termínů, tzn., že nebylo zatím fakturováno žádné plnění.

Zároveň není stále vyřešena otázka Pražských služeb, a.s. – vytěsnění drobných akcionářů, se kterou se v této položce na tento rok počítalo. Přišlo 7 žalob k soudu, ale zatím nebylo nařízeno soudní jednání, tudíž nedošlo k žádnému čerpání finančních prostředků.

*Na základě usnesením RHMP č. 274 ze dne 25. 2. 2019 došlo ke změně organizačního řádu MHMP, dle které byl zrušen **Odbor zdravotnictví, sociální péče a prevence (ZSP) MHMP** a ke dni 30. 4. 2019 a od 1. 5. 2019 vznikl nově - **Odbor zdravotnictví (ZDR) MHMP**. Nově vzniklému odboru byl převeden nedočerpaný zůstatek rozpočtu zaniklého odboru včetně rozpočtu příspěvkových organizací - Správa pražských hřbitovů a Pohřební ústav hl. m. Prahy*

**Odboru zdravotnictví, sociální péče a prevence (ZSP) MHMP (do 30. 4. 2019)** byl rozpočet pro rok 2019 schválen ve výši 73 139,1 tis. Kč a k 30. 4. 2019 byl upraven na 29 147,2 tis. Kč, z toho rozpočet odboru činil 3,0 tis. Kč a rozpočet pro příspěvkové

organizace Správa pražských hřbitovů a Pohřební ústav hl. m. Prahy 29 144,2 tis. Kč. Celkově byl upravený rozpočet vyčerpán.

**Odboru zdravotnictví (ZDR) MHMP (od 1. 5. 2019)** byl upraven rozpočet na 52 260,4 tis. Kč. V období květen až červen 2019 byl rozpočet odboru čerpán ve výši 15 689,6 tis. Kč, což představuje 30,02 % z upraveného rozpočtu.

V upraveném rozpočtu odboru je zahrnuta i částka ve výši 52 257,4 tis. Kč na vyplacení neinvestičních příspěvků organizacím HMP v působnosti odboru.

### ***Příspěvkové organizace***

#### **Správa pražských hřbitovů**

Organizaci byl schválen rozpočet neinvestičního příspěvku ve výši 68 136,1 tis. Kč a v průběhu sledovaného období byl upraven na 76 404,6 tis. Kč, finanční prostředky byly poskytnuty ve výši 42 336,5 tis. Kč.

Předmětem hlavní činnosti organizace je poskytování komplexních služeb souvisejících se správou a provozem pražských pohřebišť.

Organizace k 30. 6. 2019 vykazuje v hlavní činnosti úsporu neinvestičního příspěvku ve výši 12 473,5 tis. Kč. Náklady organizace v hlavní činnosti činily 58 346,5 tis. Kč a celkové výnosy 70 820,0 tis. Kč (vč. poskytnutého neinvestičního příspěvku, který byl navýšen o částku 3 043,4 tis. Kč na zvýšení platových tarifů na základě nařízení vlády a o

zaslaný neinvestiční příspěvek a příspěvek z fondu FV ve výši 3 500,0 tis. Kč).

Hospodářský výsledek za 1. pololetí jako každoročně ovlivnil průběh prací, které jsou sezónní a nelze je realizovat v tomto období a příprava a realizace výběrových řízení.

V doplňkové činnosti dosáhla organizace zisk ve výši 2 979,61 tis. Kč.

Zaměstnanci jsou odměňováni dle § 109, odst. 3 zákona č. 262/2006 Sb., zákoník práce.

#### **Pohřební ústav hl. m. Prahy**

Organizaci byl schválen pro rok 2019 rozpočet neinvestičního příspěvku ve výši 5 000,0 tis. Kč. Ve sledovaném období byl organizaci poskytnut neinvestiční příspěvek ve výši 2 499,9 tis. Kč.

Hlavní činnost organizace spočívá v údržbě urnových hájů u krematorií, v propůjčování pohřbívacích míst v urnových hájích a kolumbáriích a v zabezpečování služeb s tím spojených.

Organizace k 30. 6. 2019 vykazuje v hlavní činnosti zhoršený hospodářský výsledek ve výši 2 241,0 tis. Kč, při celkových výnosech ve výši 44 568,9 tis. Kč (vč. neinvestičního příspěvku) a nákladech ve výši 46 809,9 tis. Kč.

V doplňkové činnosti organizace vykázala zisk ve výši 65,0 tis. Kč.

Zaměstnanci jsou odměňováni podle § 109, odst. 2 zákona č. 262/2006 Sb., zákoník práce.

#### **Odbor účetnictví (UCT) MHMP**

Odboru účetnictví byl schválen rozpočet ve výši 10 000,0 tis. Kč. Odbor v průběhu sledovaného období čerpal prostředky ve výši 4 247,4 tis. Kč. Celkově byly běžné výdaje odboru čerpány na 42,47 %. Finanční prostředky odboru jsou určeny na úhradu soudních poplatků ve věcech žalovaných dlužných společností a právních služeb při správě pohledávek po lhůtě splatnosti.

Rozbor čerpání rozpočtu neinvestičních akcí HMP dle správců za období 06/2019 v tis. Kč

Kapitola: 09 - Vnitřní správa						
Odbor / organizace	Číslo akce	Název akce OdPa	RS	RU	čerpání 1.1.-30.06.2019	% plnění Sč k RU
			rok 2019			
Správce: 0002 - MUDr. Zdeněk Hřib						
MHMP - FON	0020000	<b>OPPK - Rezerva</b>	<b>147 417,90</b>	<b>147 417,90</b>	<b>0,00</b>	<b>0,00</b>
		006171 - Činnost místní správy	147 417,90	147 417,90	0,00	0,00
MHMP - FON	0030000	<b>OPPA - spolufinancování projektů</b>	<b>36 588,70</b>	<b>36 588,70</b>	<b>0,00</b>	<b>0,00</b>
		006171 - Činnost místní správy	35 776,70	35 776,70	0,00	0,00
		006402 - Finanční vypořádání minulých let	812,00	812,00	0,00	0,00
MHMP - FON	0050001	<b>FINERPOL</b>	<b>151,10</b>	<b>1 751,50</b>	<b>88,84</b>	<b>5,07</b>
		006171 - Činnost místní správy	151,10	1 751,50	88,84	5,07
MHMP - FON	0050004	<b>STEPHANIE partnerství</b>	<b>1 692,90</b>	<b>2 761,30</b>	<b>851,43</b>	<b>30,83</b>
		006171 - Činnost místní správy	1 692,90	2 761,30	851,28	30,83
		006310 - Obecné příjmy a výdaje z finančních operací	0,00	0,00	0,15	***
MHMP - FON	0090201	<b>FON - 09 - financování výdajů odboru FON</b>	<b>6 188,90</b>	<b>6 188,90</b>	<b>115,19</b>	<b>1,86</b>
		006171 - Činnost místní správy	6 188,90	6 188,90	115,19	1,86
MHMP - FON	0090245	<b>FON - 09 - BV - příprava programů z EU</b>	<b>3 322,20</b>	<b>3 322,20</b>	<b>0,00</b>	<b>0,00</b>
		006171 - Činnost místní správy	3 322,20	3 322,20	0,00	0,00
MHMP - FON	2000000	<b>OPPPR Spolufinancování projektů</b>	<b>200 000,00</b>	<b>61 131,20</b>	<b>0,00</b>	<b>0,00</b>
		006171 - Činnost místní správy	200 000,00	61 131,20	0,00	0,00
MHMP - FON	2000002	<b>OPPPR - Předfinancování podílu EU</b>	<b>200 000,00</b>	<b>70 478,60</b>	<b>0,00</b>	<b>0,00</b>
		006171 - Činnost místní správy	200 000,00	70 478,60	0,00	0,00
MHMP - FON	2010001	<b>Technická pomoc OP PPR</b>	<b>14 500,00</b>	<b>94 213,70</b>	<b>23 314,79</b>	<b>24,75</b>
		006171 - Činnost místní správy	14 500,00	94 213,70	23 314,79	24,75
MHMP - FON	2020119	<b>Publicita a informovanost o OP PPR</b>	<b>5 000,00</b>	<b>23 112,60</b>	<b>409,79</b>	<b>1,77</b>
		006171 - Činnost místní správy	5 000,00	23 112,60	409,79	1,77
MHMP - IAP	0008936	<b>Centrum kartových služeb</b>	<b>63 000,00</b>	<b>57 000,00</b>	<b>40 217,08</b>	<b>70,56</b>
		006171 - Činnost místní správy	63 000,00	57 000,00	40 217,08	70,56
MHMP - IAP	0040082	<b>Agendové a provozní IS</b>	<b>82 000,00</b>	<b>60 000,00</b>	<b>36 644,83</b>	<b>61,07</b>
		006171 - Činnost místní správy	82 000,00	60 000,00	36 644,83	61,07
MHMP - IAP	0040083	<b>Systémy pro správu dokumentů (DMS)</b>	<b>1 500,00</b>	<b>1 500,00</b>	<b>615,68</b>	<b>41,05</b>
		006171 - Činnost místní správy	1 500,00	1 500,00	615,68	41,05
MHMP - IAP	0040099	<b>Portály, weby a mobilní aplikace</b>	<b>15 150,00</b>	<b>13 150,00</b>	<b>8 093,86</b>	<b>61,55</b>
		006171 - Činnost místní správy	15 150,00	13 150,00	8 093,86	61,55
MHMP - IAP	0040101	<b>Inf.systém Krizového řízení (ISKŘ)</b>	<b>10 200,00</b>	<b>5 200,00</b>	<b>1 495,34</b>	<b>28,76</b>
		006171 - Činnost místní správy	10 200,00	5 200,00	1 495,34	28,76
MHMP - IAP	0040444	<b>Ekonomické IS</b>	<b>50 500,00</b>	<b>62 500,00</b>	<b>26 582,35</b>	<b>42,53</b>

		006171 - Činnost místní správy	50 500,00	62 500,00	26 582,35	42,53
MHMP - IAP	0040445	<b>GIS, mapové služby a geoinformace</b>	<b>9 300,00</b>	<b>11 300,00</b>	<b>7 994,33</b>	<b>70,75</b>
		006171 - Činnost místní správy	9 300,00	11 300,00	7 994,33	70,75
MHMP - IAP	0040985	<b>Projekty rozvoje IS MP HMP</b>	<b>9 950,00</b>	<b>9 950,00</b>	<b>3 451,13</b>	<b>34,68</b>
		006171 - Činnost místní správy	9 950,00	9 950,00	3 451,13	34,68
MHMP - IAP	0041729	<b>Integrační platforma a datový sklad</b>	<b>5 000,00</b>	<b>3 000,00</b>	<b>2 860,44</b>	<b>95,35</b>
		006171 - Činnost místní správy	5 000,00	3 000,00	2 860,44	95,35
MHMP - IAP	0041730	<b>Projekty napojení agendových IS na rozhraní ISZR</b>	<b>2 000,00</b>	<b>1 000,00</b>	<b>0,00</b>	<b>0,00</b>
		006171 - Činnost místní správy	2 000,00	1 000,00	0,00	0,00
MHMP - IAP	0041731	<b>Správa identit (IDM)</b>	<b>11 100,00</b>	<b>11 100,00</b>	<b>5 482,68</b>	<b>49,39</b>
		006171 - Činnost místní správy	11 100,00	11 100,00	5 482,68	49,39
MHMP - IAP	0041943	<b>Centrální Service Desk</b>	<b>5 000,00</b>	<b>4 000,00</b>	<b>1 347,40</b>	<b>33,69</b>
		006171 - Činnost místní správy	5 000,00	4 000,00	1 347,40	33,69
MHMP - IAP	0041944	<b>Systémy spisové služby a podpůrných služeb</b>	<b>23 000,00</b>	<b>33 000,00</b>	<b>21 876,27</b>	<b>66,29</b>
		006171 - Činnost místní správy	23 000,00	33 000,00	21 876,27	66,29
MHMP - IAP	0093101	<b>IAP-09-Rozvoj strategie koncepce IS</b>	<b>0,00</b>	<b>12 368,00</b>	<b>6 962,77</b>	<b>56,30</b>
		006171 - Činnost místní správy	0,00	12 368,00	6 962,77	56,30
MHMP - IAP	0093102	<b>IAP-09-Řízení projektů ICT</b>	<b>0,00</b>	<b>12 000,00</b>	<b>5 681,23</b>	<b>47,34</b>
		006171 - Činnost místní správy	0,00	12 000,00	5 681,23	47,34
MHMP - IAP	0093103	<b>IAP-09-Projektová kancelář Smart Cities</b>	<b>0,00</b>	<b>66 504,40</b>	<b>43 197,36</b>	<b>64,95</b>
		006171 - Činnost místní správy	0,00	66 504,40	43 197,36	64,95
MHMP - IAP	0093104	<b>IAP-09-Specializovaná právní podpora projektů IAP</b>	<b>0,00</b>	<b>4 764,80</b>	<b>1 980,57</b>	<b>41,57</b>
		006171 - Činnost místní správy	0,00	4 764,80	1 980,57	41,57
MHMP - INF	0094001	<b>INF - 09 - rozvoj strategie koncepce IS</b>	<b>14 000,00</b>	<b>6 632,00</b>	<b>6 632,01</b>	<b>100,00</b>
		006171 - Činnost místní správy	14 000,00	6 632,00	6 632,01	100,00
MHMP - INF	0094002	<b>INF - 09 - řízení projektů ICT</b>	<b>17 000,00</b>	<b>0,00</b>	<b>0,00</b>	<b>***</b>
		006171 - Činnost místní správy	17 000,00	0,00	0,00	***
MHMP - INF	0094003	<b>INF - 09 - Projektová kancelář Smart Cities</b>	<b>72 000,00</b>	<b>5 495,60</b>	<b>4 281,86</b>	<b>77,91</b>
		006171 - Činnost místní správy	72 000,00	5 495,60	4 281,86	77,91
MHMP - INF	0094004	<b>Specializovaná právní podpora projektů INF MHMP</b>	<b>10 000,00</b>	<b>235,20</b>	<b>235,22</b>	<b>100,01</b>
		006171 - Činnost místní správy	10 000,00	235,20	235,22	100,01
MHMP - INI	0002912	<b>Výpočetní technika a progr. vybav. pro MHMP</b>	<b>99 200,00</b>	<b>69 200,00</b>	<b>47 367,60</b>	<b>68,45</b>
		006171 - Činnost místní správy	99 200,00	69 200,00	47 367,60	68,45
MHMP - INI	0040106	<b>Datová centra</b>	<b>97 950,00</b>	<b>97 950,00</b>	<b>60 159,76</b>	<b>61,42</b>
		006171 - Činnost místní správy	97 950,00	97 950,00	60 159,76	61,42
MHMP - INI	0040449	<b>Metropolitní datové sítě</b>	<b>28 930,00</b>	<b>28 930,00</b>	<b>5 876,86</b>	<b>20,31</b>
		006171 - Činnost místní správy	28 930,00	28 930,00	5 876,86	20,31
MHMP - INI	0041946	<b>Bezpečnost IS/ICT</b>	<b>14 500,00</b>	<b>14 500,00</b>	<b>7 346,29</b>	<b>50,66</b>
		006171 - Činnost místní správy	14 500,00	14 500,00	7 346,29	50,66
MHMP - KUC	0096270	<b>KUC - 09 - provozní výdaje Brusel</b>	<b>15 775,90</b>	<b>18 775,90</b>	<b>9 255,19</b>	<b>49,29</b>
		006171 - Činnost místní správy	15 775,90	18 775,90	9 255,19	49,29
Správce: 0002 - MUDr. Zdeněk Hřib celkem			<b>1 271 917,60</b>	<b>1 057 022,50</b>	<b>380 418,15</b>	<b>35,99</b>

Správce: 0012 - ředitelka MHMP						
MHMP - PER	0092400	<b>PER - 09 - personální oblast</b>	<b>1 835 603,90</b>	<b>1 923 785,40</b>	<b>744 473,27</b>	<b>38,70</b>
		006112 - Zastupitelstva obcí	59 543,00	59 543,00	19 161,44	32,18
		006171 - Činnost místní správy	1 776 060,90	1 864 242,40	725 311,83	38,91
MHMP - PER	0092488	<b>PER - 09 - Fond zaměstnavatele</b>	<b>70 786,00</b>	<b>86 745,80</b>	<b>23 264,95</b>	<b>26,82</b>
		006171 - Činnost místní správy	70 786,00	86 745,80	23 264,95	26,82
MHMP - ROZ	0010329	<b>EU-Komplexní rekvalifikace s Desátkou</b>	<b>0,00</b>	<b>0,00</b>	<b>825,54</b>	<b>***</b>
		006402 - Finanční vypořádání minulých let	0,00	0,00	825,54	***
MHMP - ROZ	0010411	<b>EU-Optimalizace procesů a profesionalizace úřadu</b>	<b>0,00</b>	<b>0,00</b>	<b>279,87</b>	<b>***</b>
		006402 - Finanční vypořádání minulých let	0,00	0,00	279,87	***
MHMP - ROZ	0010413	<b>EU-Strategie komunikace úřadu</b>	<b>0,00</b>	<b>9,20</b>	<b>9,19</b>	<b>99,89</b>
		006402 - Finanční vypořádání minulých let	0,00	9,20	9,19	99,89
MHMP - ROZ	0091641	<b>MČ - 09 - ÚP, OPLZZ, volby, SPOD, ZOZ</b>	<b>0,00</b>	<b>0,00</b>	<b>1 721,89</b>	<b>***</b>
		006402 - Finanční vypořádání minulých let	0,00	0,00	1 721,89	***
MHMP - SLU	0010324	<b>EU-Strategické řízení MHMP</b>	<b>0,00</b>	<b>188,50</b>	<b>0,00</b>	<b>0,00</b>
		006171 - Činnost místní správy	0,00	188,50	0,00	0,00
MHMP - SLU	0010325	<b>EU-Implementace modelu CAF</b>	<b>0,00</b>	<b>717,30</b>	<b>0,00</b>	<b>0,00</b>
		006171 - Činnost místní správy	0,00	717,30	0,00	0,00
MHMP - SLU	0010856	<b>EU - Strategické dokumenty</b>	<b>4 665,00</b>	<b>6 052,00</b>	<b>0,00</b>	<b>0,00</b>
		006171 - Činnost místní správy	4 665,00	6 052,00	0,00	0,00
MHMP - SLU	0010922	<b>Zajištění výkonu funkce ZS ITI PMO II.</b>	<b>0,00</b>	<b>4 005,60</b>	<b>1 125,67</b>	<b>28,10</b>
		006171 - Činnost místní správy	0,00	4 005,60	1 125,67	28,10
MHMP - SLU	0050002	<b>Projekt INNOTRANS</b>	<b>1 271,10</b>	<b>1 271,10</b>	<b>188,25</b>	<b>14,81</b>
		002299 - Ostatní záležitosti v dopravě	569,10	569,10	25,24	4,44
		006171 - Činnost místní správy	702,00	702,00	163,01	23,22
MHMP - SLU	0050003	<b>Projekt InnovaSUMP</b>	<b>2 253,10</b>	<b>2 253,10</b>	<b>99,43</b>	<b>4,41</b>
		002299 - Ostatní záležitosti v dopravě	1 010,80	1 010,80	0,00	0,00
		006171 - Činnost místní správy	1 242,30	1 242,30	99,43	8,00
MHMP - SLU	0050005	<b>UNaLab - partnerský projekt</b>	<b>0,00</b>	<b>486,00</b>	<b>98,60</b>	<b>20,29</b>
		003791 - Mezinárodní spolupráce v životním prostředí	0,00	0,00	0,00	***
		006171 - Činnost místní správy	0,00	486,00	98,45	20,26
		006310 - Obecné příjmy a výdaje z finančních operací	0,00	0,00	0,15	***
MHMP - SLU	0090101	<b>SLU - 09 - odbor SLU</b>	<b>150 280,50</b>	<b>150 264,00</b>	<b>49 268,52</b>	<b>32,79</b>
		006112 - Zastupitelstva obcí	2 500,00	2 500,00	20,00	0,80
		006171 - Činnost místní správy	147 780,50	147 764,00	49 248,52	33,33
MHMP - SLU	0090103	<b>SLU - 09 - odbor AMP</b>	<b>52 729,00</b>	<b>52 729,00</b>	<b>14 873,63</b>	<b>28,21</b>
		006211 - Archivní činnost	52 729,00	52 729,00	14 873,63	28,21
MHMP - SLU	0090105	<b>SLU - 09 - výkon sociální práce</b>	<b>0,00</b>	<b>117,10</b>	<b>0,00</b>	<b>0,00</b>
		006171 - Činnost místní správy	0,00	117,10	0,00	0,00
MHMP - SLU	0090106	<b>SLU - 09 - odbor ZIO</b>	<b>18 530,00</b>	<b>18 533,50</b>	<b>806,85</b>	<b>4,35</b>
		006117 - Volby do Evropského parlamentu	0,00	3,50	1,96	56,00
		006171 - Činnost místní správy	18 530,00	18 530,00	804,90	4,34

MHMP - SLU	0090109	SLU - 09 - odbor VEZ	8 500,00	8 500,00	749,62	8,82
		006171 - Činnost místní správy	8 500,00	8 500,00	749,62	8,82
MHMP - SLU	0090110	SLU - 09 - odbor OVO	19 100,00	19 100,00	6 067,69	31,77
		006171 - Činnost místní správy	19 100,00	19 100,00	6 067,69	31,77
MHMP - SLU	0090114	SLU - 09 - odbor UCT	7 200,00	7 200,00	4,80	0,07
		006171 - Činnost místní správy	7 200,00	7 200,00	4,80	0,07
MHMP - SLU	0090116	SLU - 09 - odbor ROZ	18 000,00	18 000,00	4 201,01	23,34
		006171 - Činnost místní správy	18 000,00	18 000,00	4 201,01	23,34
MHMP - SLU	0090127	SLU - 09 - odbor OKC	12 000,00	12 000,00	38,77	0,32
		006171 - Činnost místní správy	12 000,00	12 000,00	38,77	0,32
MHMP - SLU	0090128	SLU - 09 - odbor DPC	4 970,00	4 970,00	2 128,65	42,83
		003722 - Sběr a svoz komunálních odpadů	50,00	50,00	0,00	0,00
		006171 - Činnost místní správy	4 920,00	4 920,00	2 128,65	43,27
MHMP - SLU	0090139	SLU - 09 - odbor BEZ	14 500,00	13 300,00	249,50	1,88
		006171 - Činnost místní správy	14 500,00	13 300,00	249,50	1,88
MHMP - SLU	0090141	SLU - 09 - sekretariát SE 3	250,00	250,00	83,27	33,31
		006171 - Činnost místní správy	250,00	250,00	83,27	33,31
MHMP - SLU	0090142	SLU - 09 - sekretariát SE 7	150,00	150,00	0,00	0,00
		006171 - Činnost místní správy	150,00	150,00	0,00	0,00
MHMP - SLU	0090143	SLU - 09 - sekretariát SE 8	150,00	150,00	0,00	0,00
		006171 - Činnost místní správy	150,00	150,00	0,00	0,00
MHMP - SLU	0090144	SLU - 09 - sekretariát SE 4	150,00	150,00	0,00	0,00
		006171 - Činnost místní správy	150,00	150,00	0,00	0,00
MHMP - SLU	0090145	SLU - 09 - sekretariát SE 1	250,00	250,00	0,00	0,00
		006171 - Činnost místní správy	250,00	250,00	0,00	0,00
MHMP - SLU	0090146	SLU - 09 - sekretariát SE 5	150,00	150,00	0,00	0,00
		006171 - Činnost místní správy	150,00	150,00	0,00	0,00
MHMP - SLU	0090147	SLU - 09 - sekretariát SE 10	150,00	150,00	0,00	0,00
		006171 - Činnost místní správy	150,00	150,00	0,00	0,00
MHMP - SLU	0090148	SLU - 09 - sekretariát SE 9	150,00	150,00	0,00	0,00
		006171 - Činnost místní správy	150,00	150,00	0,00	0,00
MHMP - SLU	0090149	SLU - 09 - sekretariát SE 2	250,00	250,00	22,00	8,80
		006171 - Činnost místní správy	250,00	250,00	22,00	8,80
MHMP - SLU	0090150	SLU - 09 - sekretariát SE 6	150,00	150,00	0,00	0,00
		006171 - Činnost místní správy	150,00	150,00	0,00	0,00
MHMP - SLU	0090151	SLU - 09 - odbor PRM	46 057,00	46 057,00	6 562,07	14,25
		006171 - Činnost místní správy	46 057,00	46 057,00	6 562,07	14,25
MHMP - SLU	0090153	SLU - 09 - odbor PRI	64 205,00	35 022,00	2 783,51	7,95
		006171 - Činnost místní správy	64 205,00	35 022,00	2 783,51	7,95
MHMP - SLU	0090163	SLU - 09 - odbor OKM	63 501,00	63 501,00	17 667,07	27,82
		003349 - Ostatní záležitosti sdělovacích prostředků	20 000,00	20 000,00	8 167,48	40,84
		006171 - Činnost místní správy	43 501,00	43 501,00	9 499,59	21,84
MHMP - SLU	0090166	SLU - 09 - odbor RED	17 000,00	17 000,00	1 795,95	10,56

		006171 - Činnost místní správy	17 000,00	17 000,00	1 795,95	10,56
MHMP - SLU	0090168	<b>SLU - 09 - odbor DSC</b>	<b>3 550,00</b>	<b>3 550,00</b>	<b>1 513,00</b>	<b>42,62</b>
		006171 - Činnost místní správy	3 550,00	3 550,00	1 513,00	42,62
MHMP - SLU	0090170	<b>SLU - 09 - výbor finanční</b>	<b>89,00</b>	<b>89,00</b>	<b>0,00</b>	<b>0,00</b>
		006171 - Činnost místní správy	89,00	89,00	0,00	0,00
MHMP - SLU	0090171	<b>SLU - 09 - výbor kontrolní</b>	<b>89,00</b>	<b>89,00</b>	<b>0,00</b>	<b>0,00</b>
		006171 - Činnost místní správy	89,00	89,00	0,00	0,00
MHMP - SLU	0090172	<b>SLU - 09 - výbor pro vých. a vzděl.</b>	<b>89,00</b>	<b>89,00</b>	<b>0,00</b>	<b>0,00</b>
		006171 - Činnost místní správy	89,00	89,00	0,00	0,00
MHMP - SLU	0090173	<b>SLU - 09 - výbor pro dopravu a EF</b>	<b>89,00</b>	<b>89,00</b>	<b>0,00</b>	<b>0,00</b>
		006171 - Činnost místní správy	89,00	89,00	0,00	0,00
MHMP - SLU	0090174	<b>SLU - 09 - výbor pro správu maj.</b>	<b>89,00</b>	<b>89,00</b>	<b>0,00</b>	<b>0,00</b>
		006171 - Činnost místní správy	89,00	89,00	0,00	0,00
MHMP - SLU	0090175	<b>SLU - 09 - výbor pro LEG, VS a INF</b>	<b>89,00</b>	<b>89,00</b>	<b>0,00</b>	<b>0,00</b>
		006171 - Činnost místní správy	89,00	89,00	0,00	0,00
MHMP - SLU	0090176	<b>SLU - 09 - výbor pro KUL, PP, CR a ZV</b>	<b>89,00</b>	<b>89,00</b>	<b>0,00</b>	<b>0,00</b>
		006171 - Činnost místní správy	89,00	89,00	0,00	0,00
MHMP - SLU	0090177	<b>SLU - 09 - výbor pro bezpečnost</b>	<b>89,00</b>	<b>89,00</b>	<b>0,00</b>	<b>0,00</b>
		006171 - Činnost místní správy	89,00	89,00	0,00	0,00
MHMP - SLU	0090178	<b>SLU - 09 - výbor pro životní prostředí</b>	<b>89,00</b>	<b>89,00</b>	<b>0,00</b>	<b>0,00</b>
		006171 - Činnost místní správy	89,00	89,00	0,00	0,00
MHMP - SLU	0090179	<b>SLU - 09 - výbor pro národnostní menšiny</b>	<b>89,00</b>	<b>89,00</b>	<b>0,00</b>	<b>0,00</b>
		006171 - Činnost místní správy	89,00	89,00	0,00	0,00
MHMP - SLU	0090180	<b>SLU - 09 - výbor pro zdrav. a bydlení</b>	<b>89,00</b>	<b>89,00</b>	<b>0,00</b>	<b>0,00</b>
		006171 - Činnost místní správy	89,00	89,00	0,00	0,00
MHMP - SLU	0090181	<b>SLU - 09 - výbor pro sport a vol. čas</b>	<b>89,00</b>	<b>89,00</b>	<b>0,00</b>	<b>0,00</b>
		006171 - Činnost místní správy	89,00	89,00	0,00	0,00
MHMP - SLU	0090182	<b>SLU - 09 - výbor pro úz. rozvoj a ÚP</b>	<b>89,00</b>	<b>89,00</b>	<b>0,00</b>	<b>0,00</b>
		006171 - Činnost místní správy	89,00	89,00	0,00	0,00
MHMP - SLU	0090183	<b>SLU - 09 - výbor pro Smart Cities</b>	<b>89,00</b>	<b>89,00</b>	<b>0,00</b>	<b>0,00</b>
		006171 - Činnost místní správy	89,00	89,00	0,00	0,00
MHMP - SLU	0090186	<b>SLU - 09 - odbor ODA</b>	<b>1 250,00</b>	<b>1 250,00</b>	<b>40,35</b>	<b>3,23</b>
		006171 - Činnost místní správy	1 250,00	1 250,00	40,35	3,23
MHMP - SLU	0090189	<b>SLU - 09 - úsek SMM a MTZ</b>	<b>56 170,00</b>	<b>56 170,00</b>	<b>24 603,76</b>	<b>43,80</b>
		006171 - Činnost místní správy	56 170,00	56 170,00	24 603,76	43,80
MHMP - SLU	0090190	<b>SLU - 09 - úsek SB (objekty)</b>	<b>481 911,00</b>	<b>466 911,00</b>	<b>199 819,07</b>	<b>42,80</b>
		006171 - Činnost místní správy	481 911,00	466 911,00	199 819,07	42,80
MHMP - SLU	0090191	<b>SLU - 09 - úsek autoprovaz</b>	<b>5 680,00</b>	<b>5 680,00</b>	<b>2 032,21</b>	<b>35,78</b>
		006171 - Činnost místní správy	5 680,00	5 680,00	2 032,21	35,78
MHMP - SLU	0090193	<b>SLU - 09 - úsek vzdělávání</b>	<b>21 322,00</b>	<b>13 806,60</b>	<b>2 986,71</b>	<b>21,63</b>
		006171 - Činnost místní správy	21 322,00	13 806,60	2 986,71	21,63
MHMP - SLU	2240454	<b>Testování archivovaných dat pro zachování maximáln</b>	<b>8 460,00</b>	<b>15 241,80</b>	<b>555,24</b>	<b>3,64</b>
		006171 - Činnost místní správy	250,00	474,90	75,70	15,94

		006211 - Archivní činnost	8 210,00	14 766,90	479,54	3,25
<b>MHMP - SLU</b>	<b>2250605</b>	<b>Pražský voucher na inovační projekty</b>	<b>239 331,00</b>	<b>239 331,00</b>	<b>5 048,80</b>	<b>2,11</b>
		003809 - Ostatní výzkum a vývoj odvětvově nespecifikovaný	231 325,00	231 325,00	4 092,56	1,77
		006171 - Činnost místní správy	8 006,00	8 006,00	956,23	11,94
<b>MHMP - SLU</b>	<b>2270607</b>	<b>Specializované vouchery</b>	<b>239 331,00</b>	<b>239 331,00</b>	<b>6 714,21</b>	<b>2,81</b>
		002510 - Podpora podnikání	231 325,00	231 325,00	5 053,30	2,18
		006171 - Činnost místní správy	8 006,00	8 006,00	1 660,91	20,75
<b>MHMP - SLU</b>	<b>2380621</b>	<b>Dětská skupina Zvonek</b>	<b>537,80</b>	<b>1 322,20</b>	<b>172,59</b>	<b>13,05</b>
		006171 - Činnost místní správy	537,80	1 322,20	172,59	13,05
<b>MHMP - SLU</b>	<b>2380634</b>	<b>Dětská skupina Klíček</b>	<b>537,80</b>	<b>1 318,00</b>	<b>103,39</b>	<b>7,84</b>
		006171 - Činnost místní správy	537,80	1 318,00	103,39	7,84
<b>Správce: 0012 - ředitelka MHMP celkem</b>			<b>3 472 482,40</b>	<b>3 538 765,20</b>	<b>1 122 978,87</b>	<b>31,73</b>

<b>Běžné výdaje vlastního hl. m. Prahy</b>	<b>4 744 195,80</b>	<b>4 595 787,70</b>	<b>1 503 397,02</b>	<b>32,71</b>
--	---------------------	---------------------	---------------------	--------------

<b>Převody na MČ</b>	<b>0,00</b>	<b>124 755,70</b>	<b>124 755,63</b>	<b>100,00</b>
----------------------	-------------	-------------------	-------------------	---------------

<b>Celkem</b>	<b>4 744 195,80</b>	<b>4 720 543,40</b>	<b>1 628 152,65</b>	<b>34,49</b>
---------------	---------------------	---------------------	---------------------	--------------



## **KAPITOLA 09 – VNITŘNÍ SPRÁVA**

Rozpočet běžných výdajů kapitoly 09 byl schválen v celkové výši 4 744 195,8 tis. Kč a během 1. pololetí roku 2019 byl snížen na 4 720 543,4 tis. Kč. Čerpání běžných výdajů ve výši 1 628 152,6 tis. Kč činí 34,49 % upraveného rozpočtu.

Převody mezi vlastním hlavním městem Prahou a MČ hlavního města Prahy činí v upraveném rozpočtu 124 755,7 tis. Kč a ve skutečném čerpání činí 124 755,6 tis. Kč.

Důvodem nižšího čerpání výdajů kapitoly bylo u odboru SLU MHMP rozložení etap plnění úkolů v rozpočtovém roce a nízké čerpání realizovaných projektů, dále pak bylo nižší čerpání ovlivněno výdaji na spolufinancování projektů OPPPR a u odboru PER MHMP se jednalo o nepromítnutí doplatků mezd včetně povinného pojištění a nákladů za příspěvek na penzijní připojištění a stravování za měsíc červen.

**Odboru informatiky (INF) MHMP** byl schválen rozpočet v celkové výši 641 280,0 tis. Kč. Na základě změny Organizačního řádu MHMP, schválené usnesením RHMP č. 46 ze dne 21. 1. 2019 byl odbor INF MHMP s účinností od 1. 2. 2019 zrušen. Rozpočet běžných výdajů a čerpání za leden 2019 byl převeden do nově vzniklých odborů IAP MHMP a INI MHMP.

### **Odbor informatických aplikací (IAP) MHMP**

U odboru IAP MHMP upravený rozpočet k 30. 6. 2019 činil 380 700,0 tis. Kč, zahrnuje i převedené prostředky rozpočtované a čerpané odborem informatiky v rámci jednotlivých akcí k 30. 1. 2019.

Čerpání odboru IAP MHMP k 30. 6. 2019 je v celkové výši 225 632,4 tis. Kč činilo 59,26 % z upraveného rozpočtu.

Běžné výdaje byly čerpány především na zajištění funkčnosti informačního systému Magistrátu, implementaci, provoz a rozvoj jednotlivých informačních systémů např. podpora systému městské karty Lítačka prostřednictvím společnosti Operátor ICT, poskytování a zajišťování služeb v rámci koncepce SMART Prague do roku 2030, metropolitní systém tísňové a zdravotní péče, hostingové služby podpory, rozvoj systému PROXIO, rozvoj programového vybavení spisové služby a jejich modulů aj.

### **Odbor informatické infrastruktury (INI) MHMP**

U odboru INI MHMP upravený rozpočet k 30. 6. 2019 činil 210 580,0 tis. Kč, zahrnuje i převedené prostředky rozpočtované a čerpané odborem informatiky v rámci jednotlivých akcí k 30. 1. 2019.

Čerpání odboru INI MHMP k 30. 6. 2019 je v celkové výši 120 750,51 tis. Kč činilo 57,34 % z upraveného rozpočtu.

Běžné výdaje byly čerpány především na zabezpečení technologické podpory orgánů hl. m. Prahy a odborů MHMP a zajištění ochrany v oblasti bezpečnosti IS, instalaci, konfiguraci a provoz hardwarových prostředků, operačních systémů základního software, dále nájemného v prostorách Kongresového centra Praha, DC Šárka aj.

**Odboru kultury a cestovního ruchu (KUC) MHMP** byl schválen rozpočet ve výši 15 775,9 tis. Kč a ve sledovaném období byl navýšen na částku 18 775,9 tis. Kč. Čerpání dosáhlo výše 9 255,19 tis. Kč, což je 49,29 % z upraveného rozpočtu.

Běžné výdaje byly určeny zejména na zajištění správy Pražského domu v Bruselu, např. na náhradu zvýšených životních nákladů při výkonu práce s pravidelným pracovištěm v zahraničí dle NR č. 8/2018 - vnitřní platový předpis, letenky pro stážisty, údržbu a provoz webových stránek Pražského domu v Bruselu, nájemné, pohoštění, uspořádání výstav, hudebních vystoupení aj.

**Odboru evropských fondů (FON) MHMP** byl schválen rozpočet v celkové výši 614 861,7 tis. Kč a ve sledovaném období byl upraven na 446 966,6 tis. Kč. Čerpání v celkové výši 24 780,0 tis. Kč činilo 5,54 % z upraveného rozpočtu. V upraveném rozpočtu odboru FON MHMP jsou zahrnuty rezervy na Spolufinancování projektů OPPA (36 588,7 tis. Kč), OPPK (147 417,9 tis. Kč) a OPPPR (131 609,8 tis. Kč) – tyto akce slouží jako rezervy pro přerozdělování prostředků na jednotlivé a souhrnné akce projektů financovaných z OPPK a OPPA a OPPPR. Přímou z těchto akcí není financována žádná aktivita. Zůstatky rezerv ovlivňují procento čerpání výdajů kapitoly.

V rozpočtu a čerpání tohoto odboru se promítají také následující projekty:

- *projekt Finerpol* – občerstvení, výdaje na platy,
- *projekt Stephanie* – zahraniční služební cesty, výdaje na platy,
- *Technická pomoc OPPPR* – provoz www prezentací Evropských fondů, odborné a právní poradenství, jazykového vzdělávání pro zaměstnance odboru FON, výdaje na platy,
- *Publicita a informovanost OPPPR* – inzerce, webhosting penízeproprahu.cz, občerstvení na seminářích pro příjemce.

**Odboru personálnímu (PER) MHMP** byl schválen rozpočet v celkové výši 1 835 603,9 tis. Kč a v průběhu 1. pololetí 2019 byl upraven na 1 923 785,4 tis. Kč. Čerpání v celkové výši 744 473,3 tis. Kč činilo 38,70 % k upravenému rozpočtu. Finanční prostředky jsou určeny na zajištění personálních záležitostí členů Zastupitelstva HMP a pracovní právní vztahy zaměstnanců hl. m. Prahy zařazených do Magistrátu HMP (platy, dohody, odstupné, odměny za výkon funkce, refundace, sociální a zdravotní pojištění).

Upravený limit prostředků na platy byl čerpán částkou 531 205,5 tis. Kč, tj. na 39,05 % ročního upraveného limitu na platy a upravený limit počtu 2 340 zaměstnanců byl naplněn na 90,2 %.

**Odboru personálnímu MHMP - Fond zaměstnavatele** byl schválen rozpočet v celkové výši 70 786,0 tis. Kč a ve sledovaném období byl upraven na 86 745,8 tis. Kč. Čerpání v celkové výši 23 264,9 tis. Kč činilo 26,82 % z upraveného rozpočtu.

Fond je hlavním zdrojem financování aktivit v oblasti péče o zaměstnance a je určen především k regeneraci pracovních sil a ke zlepšení pracovních podmínek zaměstnanců hlavního města Prahy zařazených do Magistrátu hlavního města Prahy. Čerpání bylo v souladu se Zásadami pro použití prostředků fondu zaměstnavatele MHMP, schválenými Nařízením ředitele MHMP č. 14/2018 ze dne 5. 11. 2018.

**Odboru služeb (SLU) MHMP** byl schválen rozpočet v celkové výši 1 565 888,3 tis. Kč a ve sledovaném období byl upraven na 1 528 224,8 tis. Kč. Čerpání v celkové výši 352 404,2 tis. Kč činilo 23,05 % k upravenému rozpočtu.

Prostřednictvím rozpočtu běžných výdajů jsou v kapitole 09 zajišťovány zejména provozní, vzdělávací a administrativně-technické činnosti. Jednotlivé úseky jsou samostatně sledovány pod přiděleným číslem akce ORG. Finanční prostředky byly čerpány především na:

- závazky hl. m. Prahy vyplývající z nájemních smluv na např. Business centrum Vyšehrad (alokovaná pracoviště odboru DSC MHMP), Škodův palác, STK, aj.,
- závazky dodávky energií a služeb v rámci spravovaných a obsazených objektů určených administrativě MHMP, včetně telekomunikačních služeb, poštovních služeb, služeb bankovních ústavů a pojišťoven (zákonná a komerční pojištění), technické zabezpečení objektů, facility management, odměny mandátáře, aj.,
- běžnou údržbu a servis objektů, plánované opravy a údržbu administrativních objektů MHMP ve správě SLU MHMP, zejména objektů v havarijním stavu, případně

- objektů, u nichž jsou již dlouhodobě plánované rozsáhlé údržbové a technické práce, vyplývající z technických norem EU,
- služby materiálně technického zajištění pracovníků a administrativních prostor MHMP (nábytek, kancelářské potřeby, technické vybavení, stěhování, specializované vybavení a pomůcky),
  - komplexní podporu a asistenční provoz systémů GINIS,
  - bezpečnostní opatření v rámci ochrany IT,
  - zajištění služeb Copycentra a reprografických služeb, outsourcing telefonní ústředny,
  - stravování zaměstnanců a cestovní výdaje,
  - vzdělávací aktivity - tvorba koncepce a programu vzdělávání pro zaměstnance MHMP,
  - poradenské a právní služby na úrovni volených orgánů města a vedoucích orgánů MHMP, právní poradenství a konzultace v oblasti veřejných zakázek, centralizovaného zadávání a projektového řízení,
  - reprezentační výdaje města, PR a mediální činnost města, činnost public relations a promo akcí HMP,
  - činnosti volených orgánů a zajištění podpory zasedání RHMP a ZHMP,
  - oceňování obyvatelstva, poskytování věcných darů,
  - činnosti v oblasti dopravy, dopravních přestupků a zkušebních komisařů, aj.

SLU MHMP v kapitole 09 zajišťuje a zpracovává rozpočty několika odborů MHMP:

- **Archiv hl. m. Prahy** – nájemné, energie, materiální zajištění a služby související s archivní činností a provozem objektů Clam-Gallas a Chodovec,
- **odbor živnostenský a občanskoprávní** – výroba a dodávky uličních tabulí,
- **odbor veřejných zakázek** – zpracování písemného výstupu k pojištění rizik člena ZHMP, smlouva o poskytnutí přístupu a služeb spojených s přístupem k webové aplikaci komoditního portálu EnergyBroker, poskytnutí podpůrných služeb k realizaci postupného nákupu elektřiny a zemního plynu,
- **odbor volených orgánů** – posouzení materiálů jednání Rady hl. m. Prahy, stenografické práce, právní poradenství, provozní podpora IS TED OBIS, komplectace materiálů projednaných RHMP a ZHMP aj.,
- **odbor účetnictví** – confirmace a poskytování informací pro účely auditu,
- **odbor rozpočtu** – poskytování poradenské činnosti, analýz, právních a konzultačních služeb, vyplývajících z požadavků volených orgánů, vedení města a sekce finanční a správy majetku Magistrátu hl. m. Prahy,
- **odbor daní poplatků a cen** – daňové povinnosti města,
- **odbor bezpečnosti** – poskytování služeb v oblasti kybernetické a fyzické bezpečnosti,
- **odbor „Kancelář primátora“** – zajištění reprezentačních akcí při prezentaci HMP, sepsání a posuzování smluvních dokumentů, analýz, memorand jednání a jiných činností v rámci agendy PRM MHMP. Dále pak zajištění a spoluúčast HMP na mezinárodních veletrzích, pronájem výstavních ploch apod.,
- **odbor projektového řízení** – poradenské služby v oblasti zpracování projektových žádostí do dotačních programů čerpajících z ESF a ERDF, zajištění komplexní administrace ZŘ v oblasti působení PRI MHMP,
- **odbor komunikace a marketingu** – reklamní kampaně, tiskové produkce, propagace hl. m. Prahy na sociálních sítích, pronájmy reklamních ploch v souvislosti s konáním společenských aktivit, nákup dárkových a reklamních předmětů hl. m. Prahy, produkční a technická zajištění promo akcí, monitoring médií,
- **odbor „Kancelář ředitele Magistrátu“** – právní poradenství,

- **odbor dopravněsprávních činností** – zajišťování kontrolních stanic technické kontroly, řešení správních deliktů, paušální platby za přístup do informačního systému identifikace osobních a nákladních automobilů ICARIS EXPERT, znalecké posudky,
- **odbor dopravních agend** – poplatky za využívání internetového portálu CISnet a náhrady nákladů soudních řízení

Odbor SLU MHMP je realizátorem níže uvedených projektů v celkové výši 511 517,6 tis. Kč. Čerpání, které zahrnuje i prostředky na platy, bylo v celkové výši 14 106,2 tis. Kč, tj. 2,76 % z upraveného rozpočtu:

- *Projekty OP Zaměstnanost*: ORG 10856 – Strategické dokumenty, ORG 10324 – Rozvoj nástrojů strategického řízení, ORG 10325 – Implementace modelu CAF,
- *Projekty OP Technická pomoc*: ORG 10922 – Zajištění výkonu funkce ZS ITI PMO II,
- *Mezinárodní partnerské projekty*: ORG – 50002 INNOTRANS, ORG 50003 – InnovaSUMP a ORG 50005 – UnaLab,
- *Projekty OP Praha pól růstu*: ORG – 2250605 Pražský voucher na inovační projekty, ORG 2270607 – Specializované vouchery, ORG 2380621 – Dětská skupina Zvonek, ORG 2380634 – Dětská skupina Klíček, ORG 2240454 – Testování archivovaných dat pro zachování maximální udržitelnosti.

Součástí čerpání rozpočtu za sledované období v kapitole 09 – Vnitřní správa vykazované u odboru ROZ MHMP je **finanční vypořádání roku 2018** účelových neinvestičních dotací Ministerstva práce a sociálních věcí na sociálně právní ochranu dětí, které poskytují MČ hl. m. Prahy ve výši 1 721,9 tis. Kč a v rozpočtu i čerpání finanční vypořádání z projektu Strategie komunikace úřadu ve výši 9,2 tis. Kč, Optimalizace procesů a personalizace úřadu ve výši 279,9 tis. Kč a z projektu Komplexní rekvalifikace s Desítkou ve výši 825,5 tis. Kč.

Rozbor čerpání rozpočtu neinvestičních akcí HMP dle správců za období 06/2019 v tis. Kč

Kapitola: 10 - Pokladní správa						
Odbor / organizace	Číslo akce	Název akce OdPa	RS	RU	čerpání 1.1.-30.06.2019	% plnění Sč k RU
			rok 2019			
Správce: 013 - Pavel Vyhnánek, M.A.						
MHMP - ROZ	0091601	<b>ROZ - 10 - rezervy</b>	<b>1 112 159,00</b>	<b>766 762,80</b>	<b>0,00</b>	<b>0,00</b>
		006409 - Ostatní činnosti j.n.	1 112 159,00	766 762,80	0,00	0,00
MHMP - ROZ	0091602	<b>ROZ - 10 - běžné výdaje</b>	<b>256 500,00</b>	<b>256 500,00</b>	<b>642,46</b>	<b>0,25</b>
		006310 - Obecné příjmy a výdaje z finančních operací	207 000,00	207 000,00	0,00	0,00
		006409 - Ostatní činnosti j.n.	49 500,00	49 500,00	642,46	1,30
MHMP - ROZ	0091603	<b>ROZ - 10 - úroky</b>	<b>653 000,00</b>	<b>653 000,00</b>	<b>478 790,35</b>	<b>73,32</b>
		006310 - Obecné příjmy a výdaje z finančních operací	653 000,00	653 000,00	478 790,35	73,32
MHMP - ROZ	0091604	<b>ROZ - 10 - finanční deriváty</b>	<b>207 316,50</b>	<b>207 316,50</b>	<b>175 316,50</b>	<b>84,56</b>
		006310 - Obecné příjmy a výdaje z finančních operací	207 316,50	207 316,50	175 316,50	84,56
Správce: 013 - Pavel Vyhnánek, M.A. celkem			<b>2 228 975,50</b>	<b>1 883 579,30</b>	<b>654 749,31</b>	<b>34,76</b>
Běžné výdaje vlastního hl. m. Prahy			<b>2 228 975,50</b>	<b>1 883 579,30</b>	<b>654 749,31</b>	<b>34,76</b>
Převody na MČ			<b>5 760 734,00</b>	<b>5 947 390,00</b>	<b>3 052 324,00</b>	<b>51,32</b>
Celkem			<b>7 989 709,50</b>	<b>7 830 969,30</b>	<b>3 707 073,31</b>	<b>47,34</b>

## KAPITOLA 10 – POKLADNÍ SPRÁVA

Rozpočet běžných výdajů kapitoly 10 byl pro rok 2019 schválen ve výši **7 989 709,5 tis. Kč**. V této částce jsou zahrnuty rozpočtové rezervy ve výši **1 112 159,0 tis. Kč**, na krytí běžných výdajů je určeno **1 116 816,5 tis. Kč** a dotace poskytovaná z rozpočtu hlavního města Prahy městským částem prostřednictvím položky 5347 je ve výši **5 760 734,0 tis. Kč** (dotace z rozpočtu HMP činí 4 855 611,0 tis. Kč a příspěvek na výkon státní správy z finančního vztahu státního rozpočtu k rozpočtu HMP na rok 2019 činí 905 123,0 tis. Kč).

Během 1. pololetí roku 2019 byl objem výdajů této kapitoly snížen o 158 740,2 tis. Kč, tj. na **7 830 969,3 tis. Kč**, a to z důvodu snížení rozpočtových rezerv o 345 396,2 tis. Kč a zvýšení převodů z rozpočtu HMP na MČ o 186 656,0 tis. Kč.

Čerpání běžných výdajů ve sledovaném období činilo **3 707 073,3 tis. Kč**, tj. **47,34 %** upraveného rozpočtu. Toto čerpání, ani vykázané procento plnění, nedává objektivní obraz kapitoly, protože v této částce jsou zahrnuty převody na městské části a zůstatky nepoužitých rezerv. Výdaje kapitoly je proto třeba rozdělit na rezervy a na běžné výdaje.

**Rezervy** byly pro rok 2019 rozpočtované v celkové výši **1 112 159,0 tis. Kč** a v průběhu 1. pololetí roku došlo na základě schválených usnesení RHMP a ZHMP k jejich zvýšení o 81 326,0 tis. Kč a snížení o 426 722,2 tis. Kč na částku **766 762,8 tis. Kč**. Finanční prostředky byly použity na krytí nepředvídaných nebo rozpočtem nepokrytých potřeb ostatních rozpočtových kapitol.

V následujících tabulkách je uveden stav jednotlivých rezerv a podrobný rozpis jejich použití během roku 2019 (v tis. Kč):

REZERVA	schválený rozpočet 2019	navýšení	rozpočet po navýšení	snížení	ZŮSTATEK po úpravách
neúčelová rezerva	887 159,0	0,0	887 159,0	345 396,2	541 762,8
rezerva pro MČ - participativní rozpočet	50 000,0	0,0	50 000,0	0,0	50 000,0
rezerva pro MČ - podíl z odvodu z výherních hracích přístrojů	175 000,0	81 326,0	256 326,0	81 326,0	175 000,0
celkem	1 112 159,0	81 326,0	1 193 485,0	426 722,2	766 762,8

### Použití neúčelové rezervy:

Usnesení číslo/ze dne	Účel	částka v tis. Kč
	<b>schválený rozpočet</b>	887 159,0
RHMP č. 46/21.1.2019	uvolnění ve prospěch kap. 09 – změna Organizačního řádu, navýšení počtu systemizovaných míst	- 35 064,6
RHMP č. 55/21.1.2019	uvolnění ve prospěch kap. 01, 05, 08 - úprava rozpočtu neinvestičních příspěvků PO HMP ve vazbě na nařízení vlády č. 263/2018 Sb.	- 48 365,8

RHMP č. 56/21.1.2019	uvolnění ve prospěch kap. 05 - úprava rozpočtu neinvestičních příspěvků PO HMP ve vazbě na nařízení vlády č. 263/2018 Sb.	- 48 877,7
RHMP č. 57/21.1.2019	uvolnění ve prospěch kap. 09 - úprava rozpočtu PER MHMP ve vazbě na nařízení vlády č. 263/2018 Sb.	- 48 335,3
RHMP č. 58/21.1.2019	uvolnění ve prospěch kap. 07 - úprava rozpočtu MP HMP ve vazbě na nařízení vlády č. 263/2018 Sb.	- 49 615,0
RHMP č. 59/21.1.2019	uvolnění ve prospěch kap. 02, 03, 06, 07 - úprava rozpočtu neinvestičních příspěvků PO HMP ve vazbě na nařízení vlády č. 263/2018 Sb.	- 49 473,4
RHMP č. 674/15.4.2019	uvolnění ve prospěch kap. 03,04,08,09 na spolufinancování akcí z OPPPR	-6 739,7
RHMP č. 1295/17.6.2019	uvolnění ve prospěch kap. 03 – úprava rozpočtu na běžné výdaje kap. 0329, ODO MHMP	-15 000,0
RHMP č. 1351/24.6.2019	uvolnění ve prospěch kap. 03 – vytvoření nové vizuální identity systému veřejné dopravy	-2 806,0
RHMP č. 1365/24.6.2019	uvolnění ve prospěch kap. 05 – úprava rozpočtu k návrhu na odpis nedobytných pohledávek Zdravotnické záchranné služby	-17 602,8
RHMP č. 1391/24.6.2019	uvolnění ve prospěch kap. 02 – zvýšení neinvestičního příspěvku pro Zoologickou zahradu hl. m. Prahy a pro Botanickou zahradu hl. m. Prahy	-23 515,9
<b>zůstatek k 30. 6. 2019</b>		<b>541 762,8</b>

#### Použití rezervy pro MČ - participativní rozpočet:

Usnesení číslo/ze dne	Účel	částka v tis. Kč
	<b>schválený rozpočet</b>	50 000,0
<i>rezerva nebyla v 1. pololetí roku 2019 čerpána</i>		
<b>zůstatek k 30. 6. 2019</b>		<b>50 000,0</b>

#### Použití rezervy pro MČ - podíl z odvodů z výherních hracích přístrojů:

Usnesení číslo/ze dne	Účel	částka v tis. Kč
	<b>schválený rozpočet</b>	175 000,0
ZHMP č. 5/11/21.3.2019	<b>navýšení</b> rezervy o dílčí odvod z výherních a hracích přístrojů a jiných technických her z r. 2018	81 326,0
ZHMP č. 5/11/21.3.2019	poskytnutí doplatku podílu městským částem z obdrženého odvodu z výherních a hracích přístrojů a jiných technických her z r. 2018	- 81 326,0
<b>zůstatek k 30. 6. 2019</b>		<b>175 000,0</b>

## **Běžné výdaje**

Běžné výdaje vlastního hl. m. Prahy byly v kapitole 10 – Pokladní správa schváleny ve výši **1 116 816,5 tis. Kč.**

Čerpání finančních prostředků z rozpočtu vlastního hl. m. Prahy v kapitole 10 – pokladní správa probíhá během 1. pololetí roku 2019 podle předpokladů. Během hodnoceného období k úpravě výdajů schváleného rozpočtu nedošlo.

Z pohledu výdajů kapitoly 10 – pokladní správa bylo za hodnocené období roku 2019 **vyčerpáno celkem 654 749,3 tis. Kč,** což odpovídá **58,63 %** celoročních výdajů schváleného, resp. upraveného rozpočtu. Vlastní čerpání je kromě jiného závislé na termínech splatnosti jednotlivých závazků a tedy vývoj čerpání během roku není proporcionální.

Objemově nejvýznamnější položkou z celé kapitoly 10, v rámci které dochází k čerpání nejvyššího podílu rozpočtových prostředků, je výdajová položka 5141,5146

<b>Položka</b>	<b>Název položky</b>	<b>RS 2019</b>	<b>Čerpání k 30. 6. 2019</b>
5141	Úroky vlastní	653 000,0 tis. Kč	478 790,4 tis. Kč
5146	Úrokové výdaje na finanční deriváty k vlastním dluhopisům	175 316,5 tis. Kč	175 316,5 tis. Kč

S ohledem na mechanismus přípravy a schvalování rozpočtu (požadavky na objem prostředků v jednotlivých položkách jsou v podstatě stanoveny v polovině roku předchozího) v kontrastu s dynamikou mezibankovních finančních trhů platí obdobně jako v minulosti obtížná predikovatelnost zejména výdajů spojených s plovoucí úrokovou sazbou. V případě Prahy se jedná o mezibankovní depozitní sazbu 3M PRIBOR. Odchylna mezi rozpočtem schváleným a skutečným čerpáním je průběžně sledována a pravidelně vyhodnocována.

### **Podrobnější popis plnění jednotlivých položek**

#### **• Položka 5141 - úroky vlastní**

Finanční prostředky na položce 5141 – „úroky vlastní“ jsou určeny na úhradu úroků hrazených v souvislosti s přijetím cizích zdrojů úvěrového a dluhopisového charakteru. Jedná se o kupon IV. emise komunálních dluhopisů v objemu 5 mld. Kč (ISIN CZ0001500110), kupon V. emise eurodluhopisů v objemu 200 mil. EUR (ISIN XS0943724962) a úroky za přijaté úvěry od Evropské investiční banky (EIB) v celkovém objemu závazku cca 9 452 481 tis. Kč (stav jistiny k 30. 6. 2019).

Za hodnocené období bylo vyčerpáno 73,32 % schváleného rozpočtu tj. 478 790,4 tis. Kč. Částečné přečerpání poměrné části vzhledem k celému roku je dáno zejména nerovnoměrným rozvržením splátek úroků během roku a je v souladu s ročním harmonogramem. Nejvyšší jednorázové úhrady byly realizovány v souvislosti s úhradou dluhopisových kuponů v květnu a červnu roku.

#### **• Položka 5146 – úrokové výdaje na finanční deriváty k vlastním dluhopisům**

Finanční prostředky na položce 5146 – úrokové výdaje na finanční deriváty k vlastním dluhopisům jsou určeny na zajištění V. emise eurodluhopisů ve výši 200 mil. EUR. Výdaje rozpočtované na této položce byly pro tento rok dle předpokladu vyčerpány v plné výši.



• **Položka 5147 – úrokové výdaje na finanční deriváty kromě k vlastním dluhopisům**

Prostřednictvím této položky bývají hrazeny úrokové výdaje spojené se zajištěním níže uvedených úvěrových závazků vůči EIB. Během prvního pololetí roku 2019 nedošlo k žádnému čerpání a hlavní město Praha je tedy v současné době efektivním příjemcem finančních toků spojených se zajištěním (placený fix je nižší, nežli přijímaný float). Tato skutečnost se plně projevila na příjmové položce 2148, kdy na základě uzavřených zajišťovacích transakcí město v tomto období obdrželo 39 576 tis. Kč.

<b>Závazek</b>	<b>Výše závazku k 30. 6. 2019</b>	<b>Typ swapu</b>	<b>Konec zajištění</b>
Prague Municipal Infrastr.Project B	1 123 527 tis. Kč	IRS	15. 12. 20
Prague Metro Flood Damage Project	1 545 892 tis. Kč	IRS	15. 3. 20
Prague Metro	66 477 tis. Kč	IRS	15. 9. 19
Prague Metro Project B	706 074 tis. Kč	IRS	15. 12. 20
Prague Metro II – AFI A	1 280 162 tis. Kč	IRS	15. 12. 19

**Zachycení derivativních transakcí prostřednictvím výdajových položkách 5146 a 5147 a příjmových položek 2146 a 2148**

Prostřednictvím derivativních transakcí dochází k realizaci zajišťovacích operací města proti úrokovým a měnovým rizikům. Jedná se tedy o smlouvy, na základě kterých dochází k příslušné výměně finančních toků, prostřednictvím kterých je daná transakce (pozice města) zajištěna. Tyto operace jsou uzavřeny s Českou spořitelnou, a.s., UniCredit Bank Czech Republic and Slovakia, a.s., PPF bankou a.s. a Československou obchodní bankou, a.s. V případě, že dochází ke skutečné výměně jednotlivých finančních toků (například výměna toků v různých měnách), pak jsou odděleně rozpočtovány i účtovány jak příjmy (položka 2146), tak i výdaje (položka 5146). Na položce 5146 bylo vyčerpáno 175 316,5 tis. Kč, což činí 100 % celoročních výdajů. Jakýkoli další transfer prostřednictvím této položky nebude v tomto fiskálním období již realizován.

**Přehled ostatních položek kapitoly**

Do přehledu ostatních výdajových položek kapitoly 10 – pokladní správa patří:

- kurzové ztráty - rozpočtové prostředky určené ke krytí případných ztrát vznikajících při splácení jistiny úvěru (půjčky) v zahraniční měně a z případných dalších finančních operací, v souvislosti s pohybem směnných kurzů jednotlivých měn (položka 5142) v hodnoceném pololetí čerpány nebyly
- konzultační, poradenské a právní služby
- služby peněžních ústavů
- nákup ostatních služeb
- ostatní výdaje jinde nezařazené

Jedná se například o úhrady finančně analytických služeb, platby za zpracování ratingu města, náklady na oficiální jazykové překlady a vypracování dalších ekonomických a právních analýz dle aktuální potřeby orgánů HMP. U žádné z položek nedošlo k překročení rozpočtem určené částky. Výše čerpání ostatních položek k 30. 6. 2019 činí 642,5 tis. Kč.

**PLNĚNÍ LIMITU PROSTŘEDKŮ NA PLATY A LIMITU POČTU ZAMĚSTNANCŮ**  
**PO HMP, MP HMP a MHMP K 30. 6. 2019**

Příspěvkové organizace	<i>tis. Kč</i>			<i>Přepoč. osoby</i>
	Limit prostředků na platy 2019	Skutečnost k 30. 6. 2019	% <i>plnění</i>	
<b>Kap. 01 - Rozvoj obce</b>				
INSTITUT PLÁNOVÁNÍ ROZVOJE HL. M. PRAHY	140 313,8	69 644,4	49,63	-34,8
<b>Kap. 02 - Městská infrastruktura</b>				
BOTANICKÁ ZAHRADA HL.M. PRAHY	43 419,3	20 148,0	46,40	-6,5
ZOOLOGICKÁ ZAHRADA HL.M. PRAHY	88 999,3	51 829,3	58,24	-6,0
LESY HL.M. PRAHY	93 643,2	42 823,2	45,73	-8,8
<b>Kap. 03 - Doprava</b>				
ROPID	41 485,0	18 929,5	45,63	-1,0
TSK	4 617,3	1 702,7	36,88	-1,0
<b>Kap. 04 - Školství, mládež a sport</b>				
ZUŠ BAJKALSKÁ P10	17 437,0	7 704,0	44,18	-1,4
ZUŠ BISKUPSKÁ P1	15 012,7	6 635,6	44,20	0,3
ZUŠ CUKROVARSKÁ P9	15 046,1	6 461,9	42,95	-0,7
ZUŠ DUNICKÁ P4	14 119,2	6 598,3	46,73	0,2
ZUŠ RATIBOŘICKÁ P9	18 407,4	8 270,9	44,93	0,0
ZUŠ TRHANOVSKÉ NÁM. P10	17 917,7	7 777,6	43,41	1,1
ZUŠ ILJI HURNÍKA P2	16 181,0	7 427,5	45,90	0,0
ZUŠ KLAPKOVA P8	19 570,5	8 528,5	43,58	0,5
ZUŠ UČŇOVSKÁ P9	13 875,8	5 884,9	42,41	-0,5
ZUŠ NA POPELCE P5	14 633,0	6 796,0	46,44	0,0
ZUŠ JANA HANUŠE P6	18 913,2	8 490,0	44,89	0,8
ZUŠ U PROSECKÉ ŠKOLY P9	17 795,7	8 115,6	45,60	-1,4
ZUŠ NAD ALEJÍ P6	16 352,5	7 115,7	43,51	0,3
FZUŠ HAMU V PRAZE P5	16 492,8	6 823,4	41,37	-6,0
ZUŠ ŠIMÁČKOVA P7	15 124,2	7 084,3	46,84	-0,5
ZUŠ ŠTEFÁNIKOVA P5	17 956,8	8 201,0	45,67	0,6
ZUŠ ŠTÍTNÉHO P3	4 104,7	1 782,3	43,42	-0,2
ZUŠ TAUSSIGOVA P8	25 911,5	11 589,6	44,73	1,2
ZUŠ OLEŠSKÁ P10	14 885,6	6 492,0	43,61	0,8
ZUŠ BOTEVOVA P4	26 962,2	12 213,9	45,30	1,2
ZUŠ CH.MASARYKOVÉ P6	13 969,7	6 157,2	44,08	-1,0
ZUŠ KŘTINSKÁ P4	28 438,7	13 294,0	46,75	-1,2
ZUŠ ZDERAZSKÁ P5	9 545,3	4 184,7	43,84	0,5
ZUŠ U PŮJČOVNY P1	5 926,3	2 680,0	45,22	-0,1
ZUŠ LOUNSKÝCH P4	19 228,7	8 490,1	44,15	0,7
DDM ULITA, NA BALKÁNĚ P3	11 775,0	5 734,1	48,70	-0,4
DDM SLEZSKÁ P2	10 693,2	4 728,0	44,21	0,8
DDM PŘEMYŠLENSKÁ P8	8 000,5	3 959,0	49,48	0,0

Příspěvkové organizace	tis. Kč			Přepoč. osoby
	Limit postředků na platy 2019	Skutečnost k 30. 6. 2019	% plnění	
DDM ROHOVÁ P6	3 402,2	1 508,4	44,34	0,5
DDM ŠIMÁČKOVA P7	10 273,3	4 983,7	48,51	1,8
DDM ŠTEFÁNIKOVA P5	8 267,0	3 730,4	45,12	0,0
DDM JIŽNÍ MĚSTO P4	8 518,1	3 995,0	46,90	-0,1
DDM MĚŠICKÁ P9	8 466,7	3 755,8	44,36	-1,2
DDM PRAHA 12 - MONET	10 407,3	4 931,7	47,39	-0,8
DDM POD STRAŠNIC.VINICÍ	14 528,1	7 279,8	50,11	-0,4
HOBBY CENTRUM 4 P4	15 399,4	7 572,8	49,18	0,5
DDM HMP KARLÍN P8	50 561,4	23 467,9	46,41	3,9
DDM U BOROVIČEK P6	8 557,7	3 677,5	42,97	-1,4
KONZERVATOŘ NA REJDIŠTI	97 392,9	44 129,6	45,31	-3,6
TANEČNÍ KONZERVATOŘ P1	25 887,8	11 221,0	43,34	0,3
KONZERVATOŘ DUNCAN P4	12 998,5	6 092,6	46,87	0,3
KONZERVATOŘ, VOŠ J.J. P4	60 154,9	26 625,8	44,26	-4,3
OA DUŠNÍ P1	26 796,9	12 236,9	45,67	-0,2
OA ČSL DR.E.BENEŠE P2	34 624,9	15 122,0	43,67	0,8
OA ČSL.RESSLOVA 5 P2	22 305,2	10 286,0	46,11	5,4
OA VINOHRADSKÁ P2	26 736,5	12 781,5	47,81	0,0
OA KUBELÍKOVA P3	23 912,0	10 195,4	42,64	-1,2
OA BUBENEČ P6	21 227,8	10 036,8	47,28	-0,5
OA HOLEŠOVICE P7	20 250,2	9 484,0	46,83	-1,1
OA HOVORČOVICKÁ	26 556,8	12 556,8	47,28	-0,3
OA HEROLDOVY SADY P10	24 513,2	10 849,2	44,26	-1,9
VOŠ A SŠ.V.HOLLARA P3	17 356,9	8 200,0	47,24	0,0
VOŠ A SPŠ STAVEBNÍ DUŠNÍ	20 021,9	8 832,1	44,11	-2,8
VOŠ A SPŠ DOPRAVNÍ P1	38 161,6	16 413,0	43,01	-2,3
VOŠ A SPŠ EL.F.KŘÍŽÍKA P1	17 001,8	8 328,7	48,99	0,3
VOŠ a SPŠ GRAFICKÁ P1	26 700,0	11 265,0	42,19	-2,4
VOŠ, SPŠ a SOŠ Podskalská	46 444,7	20 777,0	44,73	0,2
VOŠ A SUPŠ ŽIŽKOVO NÁM.P3	33 835,7	16 455,7	48,63	2,8
SZŠ A VZŠ ALŠOVO NÁBŘ. P1	38 599,4	18 984,0	49,18	-2,6
VOŠPg a SOŠPg a GYM. P6	37 115,7	17 918,0	48,28	0,4
KARLÍNSKÁ OA a VOŠE P8	25 896,4	11 794,9	45,55	-0,6
JAHODOVKA - VOŠ SOCIÁLNĚ PRÁVNÍ P10	17 398,5	8 619,3	49,54	-0,8
VOŠ A SPŠ ODĚVNÍ P7	23 339,1	11 348,6	48,62	-1,6
SŠ NÁHORNÍ P8	31 941,7	14 340,0	44,89	-0,8
SOŠ LOGISTICKÝCH SLUŽEB	14 646,1	7 051,0	48,14	-0,3
SPŠ NA PROSEKU P9	28 172,1	12 986,2	46,10	-0,4
SŠ -COPHTH PODĚBRADSKÁ P9	69 620,3	31 097,0	44,67	-3,9
DD KLÁNOVICE P9	19 546,9	8 692,6	44,47	-0,4
DD NÁRODNÍCH HRDINŮ P9	25 629,9	11 202,1	43,71	1,3
ŠJ ŠTEFÁNIKOVA P5	4 151,2	1 894,4	45,63	-1,7

Příspěvkové organizace	tis. Kč			Přepoč. osoby
	Limit prostředků na platy 2019	Skutečnost k 30. 6. 2019	% plnění	Počet zaměst. překročení + neplnění -
DM NEKLANOVA P2	12 114,6	5 934,8	48,99	-1,2
DM STUDENTSKÁ P6	12 809,9	5 672,4	44,28	-2,5
DM A ŠJ LOVOSICKÁ P9	21 454,8	9 322,4	43,45	-0,2
GYM. AK. ŠTĚPÁNSKÁ P1	23 375,8	11 410,6	48,81	-0,7
GYM. J.NERUDY HELLIHOVA	29 907,4	13 920,1	46,54	-0,5
GYM. PROF.J.PATOČKY P1	27 366,1	11 624,5	42,48	0,0
GYM.MALOSTRANSKÉ,JOSEFSKÁ	21 602,5	9 238,1	42,76	-0,6
GYM. J.G.JAROVSKÉHO P1	20 835,6	9 488,0	45,54	0,0
GYM. BOTIČSKÁ P2	20 392,6	8 878,6	43,54	-0,5
GYM. NA PRAŽAČCE P3	25 315,9	11 658,0	46,05	-1,1
GYM. SLADKOVSKÉHO NÁM. P3	20 973,8	9 595,3	45,75	-0,1
GYM. OHRADNÍ P4	22 796,7	10 001,1	43,87	-1,1
GYM. BUDĚJOVICKÁ P4	34 394,3	15 887,4	46,19	-2,5
GYM. OPATOV P4	31 157,8	13 339,8	42,81	-2,4
GYM. PÍSNICKÁ P4	16 275,5	7 279,8	44,73	-0,7
GYM. POSTUPICKÁ P4	28 042,3	13 257,5	47,28	-0,9
GYM. NA VÍTĚZNÉ PLÁNI P4	34 252,4	15 491,8	45,23	-3,0
GYM. J.H. MEZI ŠKOLAMI P5	35 124,4	15 739,7	44,81	-2,9
GYM. O.PAVLA,LOUČANSKÁ P5	15 445,7	6 855,3	44,38	-2,6
GYM. CH. D. ZBOROVSKÁ P5	23 931,4	10 637,5	44,45	-0,8
GYM. NAD KAVALÍRKOU P5	26 437,2	11 802,9	44,65	0,4
GYMNÁZIUM NA ZATLANCE P5	26 314,2	12 984,4	49,34	0,6
GYM. J.KEPLERA P6	28 906,2	12 953,5	44,81	-0,3
GYM. ARABSKÁ P6	32 398,7	14 837,3	45,80	1,4
GYM. NAD ALEJÍ P6	31 633,0	15 173,5	47,97	-0,1
GYM. NAD ŠTOLOU P7	44 729,3	20 012,2	44,74	-3,9
GYM.U LIBEŇSKÉHO ZÁMKU P8	18 236,0	8 383,0	45,97	0,8
GYM. ÚSTAVNÍ P8	31 651,8	14 613,9	46,17	-0,1
GYM. PERNEROVA P8	17 095,4	7 932,1	46,40	-1,0
GYM. LITOMĚŘICKÁ P9	31 212,4	14 040,6	44,98	-1,3
GYM. ČESKOLIPSKÁ P9	31 248,6	13 273,0	42,48	-3,7
GYM. CHODOVICKÁ P9	23 584,2	10 948,8	46,42	-1,2
GYM. ŠPITÁLSKÁ P9	20 398,2	9 478,4	46,47	0,4
GYM. ČAKOVICE P9	13 606,1	6 222,3	45,73	0,0
GYM. PŘÍPOTOČNÍ P10	26 069,7	11 622,9	44,58	-1,8
GYM. OMSKÁ P10	27 174,6	12 732,5	46,85	0,2
GYM. VODĚRADSKÁ P10	33 456,4	15 171,1	45,35	-0,4
GYM. MILADY HORÁKOVÉ P4	8 982,5	4 172,8	46,45	0,0
GYMN. A HUDEB.ŠKOLA HMP	66 766,0	30 875,9	46,24	1,2
PPP FRANCOUZSKÁ P10	16 384,0	7 277,9	44,42	-0,7
PPP LUCEMBURSKÁ P3	15 536,5	7 422,7	47,78	-1,0
PPP PRO PRAHU 11 a 12 P4	9 154,5	3 934,0	42,97	-1,5

Příspěvkové organizace	tis. Kč			Přepoč. osoby
	Limit prostředků na platy 2019	Skutečnost k 30. 6. 2019	% plnění	
PPP KUNCOVA P5	10 518,7	4 723,7	44,91	-0,8
PPP VOKOVICKÁ P6	6 686,3	4 555,6	68,13	0,7
PPP pro PRAHU 7 a 8	9 471,8	4 194,9	44,29	-0,7
PPP JABLOŇOVÁ P10	8 888,6	4 065,0	45,73	-0,7
JEDLIČKŮV ÚSTAV, MŠ,ZŠ,SŠ	43 676,3	19 596,7	44,87	22,3
GYM a ŠS PRO ZP RADLICKÁ	13 359,8	6 096,8	45,64	-1,4
ZŠ ZAHRÁDKA P3	7 018,5	3 335,9	47,53	3,0
MŠ SPEC. NA LYSINÁCH P4	6 577,4	2 776,8	42,22	-1,4
MŠ SPEC.SLUNÍČKO,DEYLOVA	11 279,0	5 423,0	48,08	-0,3
ZŠ SPEC.,PrŠ ROOSEVELTOVA	19 052,8	8 866,3	46,54	0,0
MŠ SPEC. ŠTÍBROVA P8	17 317,8	8 117,0	46,87	0,8
MŠ SPEC. DRAHAŇSKÁ P8	8 192,9	3 622,6	44,22	-0,5
ZŠ a SŠ K HERFORTA P1	9 186,9	4 424,0	48,16	-0,6
GYM,SOŠ,ZŠ a MŠ SP JEČNÁ	30 380,2	14 302,9	47,08	0,4
ZŠ PRO ZP NÁM. MÍRU P2	24 987,1	11 511,0	46,07	-0,2
ZŠ,MŠ PŘI VFN KE KARLOVU	5 716,1	2 736,3	47,87	0,5
ZŠ A SŠ WALDORFSKÁ P4	17 959,6	8 574,0	47,74	1,9
ZŠ BOLESLAVOVA P4	6 801,0	3 305,0	48,60	0,4
SŠ a MŠ ALOYSE KLARA P4	47 175,6	22 137,2	46,93	0,4
ZŠ A MŠ PŘI FTN VÍDEŇSKÁ	11 466,6	5 181,6	45,19	-0,3
ZŠ A MŠ FNM V ÚVALU P5	9 559,6	4 358,9	45,60	-2,6
SŠ,ZŠ,MŠ PRO SP VÝMOLOVA	30 720,6	14 256,0	46,41	0,0
ZŠ SE SP.POR.CHOVÁNÍ P5	32 709,3	14 759,3	45,12	-2,9
ZŠ SE SPEC. POR.UČENÍ P6	15 669,0	6 904,8	44,07	0,0
ZŠ LOPES ČIMICE P8	21 361,2	9 480,4	44,38	0,4
ZŠ,MŠ ZA INVALIDOVNOU P8	13 712,8	6 189,4	45,14	6,9
ZŠ A MŠ PŘI FN BULOVKA P8	9 025,7	4 069,6	45,09	1,1
ZŠ PŘI PSYCH.NEM. BOHNICE	7 626,1	3 648,5	47,84	0,0
SŠ,ZŠ A MŠ CHOTOUŇSKÁ P10	19 974,2	9 189,2	46,01	0,1
ZŠ,MŠ LOG. MOSKEVSKÁ P10	13 468,4	6 215,2	46,15	-0,3
ZŠ SPEC. STAROSTRAŠNICKÁ	11 005,6	4 975,5	45,21	-0,1
ZŠ a SŠ VINOHRADSKÁ P2	14 925,0	6 905,1	46,27	-0,4
ZŠ RUŽINOVSKÁ P4	21 520,7	9 637,3	44,78	0,6
ZŠ A SŠ KUPECKÉHO P4	23 618,5	10 785,2	45,66	-1,1
ZŠ POD RADNICÍ P5	18 114,9	7 560,7	41,74	-1,7
ZŠ LUŽINY P5	22 049,0	10 339,0	46,89	1,6
ZŠ VOKOVICE P6	12 598,1	5 978,1	47,45	-1,9
ZŠ TOLERANCE MOCHOVSKÁ P9	18 494,8	8 715,6	47,12	0,9
MŠ a ZŠ BÁRTLOVA P9	22 053,6	10 053,0	45,58	0,0
ZŠ a SŠ VACHKOVA P10	14 605,5	6 441,6	44,10	0,0
ZŠ PRÁČSKÁ P10	9 489,3	4 355,2	45,90	0,0
SPŠ SDĚLOVACÍ TECHNIKY P1	45 969,5	19 571,8	42,58	-1,8

Příspěvkové organizace	tis. Kč			Přepoč. osoby
	Limit prostředků na platy 2019	Skutečnost k 30. 6. 2019	% plnění	Počet zaměst. překročení + neplnění -
VOŠ A SUŠ TEXTIL.ŘEMESEL	16 155,1	7 539,0	46,67	5,5
MASARYKOVA SŠ CHEMICKÁ P1	22 163,5	9 841,7	44,40	-2,6
SPŠ STROJ.Š.HL.M.PRAHY P1	26 731,2	12 916,3	48,32	-0,6
SPŠ ELEKTROTECH.JEČNÁ P2	30 839,7	13 864,5	44,96	-1,8
SŠ WALDORFSKÉ LYCEUM P4	6 128,5	3 262,1	53,23	0,5
SPŠ STAVEB. J.GOČÁRA P4	35 199,1	15 673,7	44,53	-0,8
VOŠ ZDRAVOTNICKÁ A SZŠ P4	59 864,7	25 153,2	42,02	-6,2
SMÍCHOVSKÁ SPŠ, PRESLOVA	30 122,4	13 905,0	46,16	0,7
HOTELOVÁ ŠKOLA RADLICKÁ	24 163,0	10 569,3	43,74	0,8
SPŠ ZEMĚMĚŘICKÁ P9	9 224,9	4 183,8	45,35	-0,3
SPŠ ELTECH.V ÚŽLABINĚ P10	25 763,5	11 958,1	46,41	0,9
SPŠ NA TŘEBEŠÍNĚ P10	38 506,4	17 175,5	44,60	-1,3
HOTELOVÁ ŠKOLA VRŠOVICKÁ	28 658,9	12 959,1	45,22	-0,9
SŠ ZDRAVOTNICKÁ,RUSKÁ P10	38 698,7	16 941,5	43,78	-7,4
STŘEDNÍ ŠKOLA OBCHODNÍ P2	20 884,1	9 698,5	46,44	-0,2
OU VYŠEHRAD P2	32 894,5	14 789,6	44,96	-3,2
SOU OHRADNÍ P4	29 688,8	13 867,6	46,71	-2,8
AK.ŘEMESEL ZELENÝ PRUH P4	69 420,0	35 022,3	50,45	-3,1
SOU POTRAVINÁŘSKÉ P4	11 126,9	5 147,7	46,26	0,2
SŠ UMĚLECKÁ A ŘEMESLNÁ P5	38 140,0	18 370,4	48,17	-6,8
SOŠ PRAHA 5, DRTINOVA	20 114,0	9 113,3	45,31	-0,4
SŠ DOSTIH. A JEZDECTVÍ P5	15 193,3	7 005,3	46,11	0,4
SOU PRAHA-RADOTÍN	15 416,8	7 352,5	47,69	-0,2
SOŠ CIVILNÍHO LETECTVÍ P6	20 062,3	8 788,6	43,81	-0,4
SOU KADEŘNICKÉ P8	19 820,4	9 707,3	48,98	0,6
SOŠ JAROV P9	88 989,8	39 055,4	43,89	-7,2
VOŠ A SŠ NOVOVYSOČANSKÁ	35 552,1	16 281,5	45,80	0,3
SOU GASTRON. A PODNIKÁNÍ	46 955,0	21 766,0	46,36	-0,6
SOŠ PRO ADM. EU LIPÍ P9	47 868,4	21 523,5	44,96	-3,1
SOŠ A SOU PRAHA-ČAKOVICE	27 015,1	12 285,7	45,48	-2,1
SOU GASTRONOMIE P10	31 740,0	14 546,0	45,83	-0,6
SŠ EL. A STROJ.JESENICKÁ	31 142,1	13 832,6	44,42	-1,6
SŠ AUTOMOBILNÍ A INF.	50 192,4	23 656,0	47,13	0,2
<b>Kap. 05 - Zdravotnictví a sociální oblast</b>				
ZDRAV. ZÁCHRANNÁ SLUŽBA HL. M. PRAHY	350 329,9	163 681,0	46,72	-44,8
MĚSTSKÁ POLIKLINIKA PRAHA	57 647,0	22 268,0	38,63	-9,0
MĚSTSKÁ NEMOCNICE NÁSLEDNÉ PÉČE	51 140,4	18 773,8	36,71	-40,0
CENTRUM LÉČEBNÉ REHABILITACE	4 913,0	2 392,8	48,70	-1,2
DĚTSKÝ DOMOV CHARLOTTY MASARYKOVÉ	16 409,4	6 443,7	39,27	-3,0
JEDLIČKŮV ÚSTAV A ŠKOLY	59 934,4	25 413,7	42,40	-15,5
DOMOV PRO SENIORY HORTENZIE	18 492,2	8 528,9	46,12	-1,1
DOMOV PRO SENIORY KRČ	39 621,8	18 778,3	47,39	2,4

Příspěvkové organizace	tis. Kč			Přepoč. osoby
	Limit prostředků na platy 2019	Skutečnost k 30. 6. 2019	% plnění	Počet zaměst. překročení + neplnění -
DOMOV PRO SENIORY CHODOV	67 463,0	31 726,3	47,03	-5,8
DOMOV PRO SENIORY HÁJE	51 133,4	25 170,0	49,22	0,0
DOMOV PRO SENIORY E. PURKYŇOVÉ	77 176,3	35 532,1	46,04	-3,0
DOMOV PRO SENIORY ĎÁBLICE	49 877,8	21 620,4	43,35	-4,5
DOMOV PRO SENIORY NOVÁ SLUNEČNICE	58 496,8	28 805,7	49,24	-0,8
DOMOV PRO SENIORY KOBYLISY	53 602,2	23 418,8	43,69	-5,6
DOMOV PRO SENIORY MALEŠICE	53 480,8	25 921,0	48,47	-4,0
DOMOV PRO SENIORY ZAHRADNÍ MĚSTO	88 628,5	30 173,8	34,05	-103,1
DOMOV PRO SENIORY HEŘMANŮV MĚSTEC	39 986,9	19 450,0	48,64	0,5
DOMOV PRO SENIORY PYŠELY	15 146,0	7 368,8	48,65	-0,7
DOMOV PRO SENIORY DOBŘICHOVICE	14 144,7	6 703,2	47,39	-2,2
DZR KRÁSNÁ LÍPA	41 289,8	18 991,3	46,00	3,0
DZR TEREZÍN	71 557,6	33 409,0	46,69	-13,5
DOMOV SVOJŠICE	30 146,5	12 669,8	42,03	-7,1
PALATA - DOMOV PRO ZRAKOVĚ POSTIŽENÉ	49 530,1	23 724,8	47,90	1,0
DOZP KYTLICE	18 691,3	9 037,7	48,35	0,4
DOMOV MAXOV	34 402,9	16 152,5	46,95	-0,8
DOZP LOCHOVICE	16 230,5	7 909,5	48,73	-1,0
ICOZP HORNÍ POUSTEVNA	41 786,7	19 908,2	47,64	0,0
DOMOV ZVÍKOVECKÁ KYTIČKA	23 700,3	10 924,4	46,09	0,0
DOMOV RUDNÉ U NEJDKU	26 882,5	12 707,1	47,27	-0,6
DOZP LEONTÝN	29 638,4	14 013,8	47,28	0,0
DOMOV SOCIÁLNÍCH SLUŽEB VLAŠSKÁ	44 382,3	19 380,8	43,67	-5,3
DOZP SULICKÁ	57 168,6	26 088,9	45,64	-10,4
ICSS ODLOCHOVICE	59 204,4	27 680,0	46,75	0,3
DĚTSKÉ CENTRUM PAPERSEK	45 249,7	20 519,6	45,35	-19,0
CENTRUM SOCIÁLNÍCH SLUŽEB PRAHA	95 519,3	42 699,8	44,70	-26,1
<b>Kap. 06 - Kultura a cestovní ruch</b>				
MĚSTSKÁ KNIHOVNA V PRAZE	175 181,0	83 438,3	47,63	-15,7
STUDIO YPSILON	19 709,0	9 221,2	46,79	-0,5
DIVADLO V DLOUHÉ	25 330,2	12 073,0	47,66	-12,6
DIVADLO NA VINOHRADECH	64 275,2	30 459,0	47,39	-4,0
DIVADLO NA ZÁBRADLÍ	18 121,1	8 905,0	49,14	-0,1
DIVADLO SPEJBLA A HURVÍNKA	13 412,2	6 004,0	44,77	-3,2
DIVADLO POD PALMOVKOU	22 400,6	10 288,1	45,93	-5,0
MINOR	18 394,5	8 973,5	48,78	-2,4
MĚSTSKÁ DIVADLA PRAŽSKÁ	46 576,6	22 715,2	48,77	-10,0
HUDEBNÍ DIVADLO V KARLÍNĚ	31 802,6	15 720,7	49,43	-13,7
ŠVANDOVO DIVADLO NA SMÍCHOVĚ	27 240,7	13 557,3	49,77	-1,5
SYMFONICKÝ ORCHESTR HL. M. PRAHY FOK	68 041,8	33 314,0	48,96	-1,9
MUZEUM HL. M. PRAHY	55 979,0	27 021,8	48,27	-7,8
GALERIE HL. M. PRAHY	31 611,3	13 409,0	42,42	-5,0

Příspěvkové organizace	tis. Kč			Přepoč. osoby
	Limit prostředků na platy 2019	Skutečnost k 30. 6. 2019	% plnění	Počet zaměst. překročení + neplnění -
HVĚZDÁRNA A PLANETÁRIUM HL. M. PRAHY	16 938,9	8 119,7	47,94	-1,6
NÁRODNÍ KULTURNÍ PAMÁTKA VYŠEHRAD	6 953,9	3 588,9	51,61	-0,4
PRAŽSKÁ INFORMAČNÍ SLUŽBA	28 000,4	15 974,1	57,05	-3,0
<b>Kap. 07 - Bezpečnost</b>				
SPRÁVA SLUŽEB HL. M. PRAHY	121 675,6	59 623,6	49,00	-36,5
<b>Kap. 08 - Hospodářství</b>				
SPRÁVA PRAŽSKÝCH HŘBITOVŮ	50 902,0	27 748,1	54,51	-10,0

	tis. Kč			Přepoč. osoby
	Limit prostředků na platy 2019	Skutečnost k 30. 6. 2019	% plnění	Počet zaměst. překročení + neplnění -
MĚSTSKÁ POLICIE HL. M. PRAHY	1 216 341,0	422 789,3	34,76	-361,0
MHMP *)	1 407 958,1	542 740,0	38,55	
z toho:				
PER MHMP	1 360 257,9	531 238,9	39,05	-229,3
FON MHMP	43 086,6	10 334,8	23,99	
SLU MHMP	4 017,0	1 166,3	29,03	
OCP MHMP	350,0	0,0	0,00	
HOM MHMP	246,6	0,0	0,00	

\*) od r. 2019 jsou v limitu prostředků na platy zahrnuty platové prostředky projektů EU/EHP a OPPPR



### **3.b – KAPITÁLOVÉ VÝDAJE – komentář**

Schválený limit pro kapitálové výdaje rozpočtu vlastního hl. města Prahy pro rok 2019 byl ve výši 14 484 704,20 tis. Kč. Dále byl schválen převod nevyčerpaných finančních prostředků z roku 2018 do roku 2019 ve výši 3 758 929,70 tis. Kč. Celkové kapitálové výdaje pro rok 2018 byly tudíž stanoveny ve výši 18 243 633,90 tis. Kč. V 1. čtvrtletí roku 2019 byla rezerva, která byla vytvořena v kapitole 10, rozpuštěna na jednotlivé investiční akce v jednotlivých kapitolách.

#### **Schválený rozpočet KV na rok 2019 v členění dle kapitol HMP**

v tis. Kč

<b>Kapitola</b>	<b>Limit kapitálových výdajů na rok 2019</b>	<b>Převody do roku 2019</b>	<b>CELKEM</b>
<b>02 - Městská infrastruktura</b>			
CELKEM	67 694,20	0,00	67 694,20
<b>03 - Doprava</b>			
CELKEM	964 551,70	0,00	964 551,70
<b>04 - Školství, mládež a sport</b>			
CELKEM	417 500,00	0,00	417 500,00
<b>08 - Hospodářství</b>			
CELKEM	71 643,60	0,00	71 643,60
<b>09 - Vnitřní správa</b>			
CELKEM	2 100 000,00	145 485,90	2 245 485,90
<b>10 - Pokladní správa</b>			
CELKEM	10 863 314,70	3 613 443,80	14 476 758,50
<b>CELKEM</b>	<b>14 484 704,20</b>	<b>3 758 929,70</b>	<b>18 243 633,90</b>

#### **POROVNÁNÍ ČERPÁNÍ KAPITÁLOVÝCH VÝDAJŮ V 1. POLOLETÍ 2000 - 2019**

v tis. Kč

<b>KAP. VÝDAJE ZA OBDOBÍ</b>	<b>ROZPOČET SCHVÁLENÝ</b>	<b>ROZPOČET UPRAVENÝ</b>	<b>ČERPÁNÍ ZA OBDOBÍ</b>	<b>% PLNĚNÍ</b>	
				<b>RS</b>	<b>RU</b>
1. POLOLETÍ 2000	7 525 651,20	8 034 490,20	3 100 262,10	41,20	38,59
1. POLOLETÍ 2001	15 786 331,70	15 992 109,70	3 905 690,40	24,74	24,42
1. POLOLETÍ 2002	9 870 200,00	11 961 222,80	4 631 370,40	46,92	38,72
1. POLOLETÍ 2003	7 046 531,70	12 329 901,20	4 802 668,50	68,16	38,95
1. POLOLETÍ 2004	14 359 783,70	19 908 282,60	5 120 148,20	35,87	25,87
1. POLOLETÍ 2005	12 579 357,50	14 851 941,40	5 938 835,20	42,21	39,99
1. POLOLETÍ 2006	13 254 559,10	15 888 449,40	6 162 233,30	46,49	38,78

1. POLOLETÍ 2007	14 790 617,60	17 449 656,60	6 351 551,60	42,94	36,40
1. POLOLETÍ 2008	16 536 459,70	20 697 291,60	6 055 227,20	36,62	29,26
1. POLOLETÍ 2009	18 218 018,00	22 406 316,50	5 746 576,00	31,54	25,65
1. POLOLETÍ 2010	15 427 326,00	16 998 045,50	5 058 597,20	32,79	29,76
1. POLOLETÍ 2011	11 266 106,70	14 359 268,20	5 926 668,70	52,61	41,27
1. POLOLETÍ 2012	10 191 435,70	16 575 560,20	3 204 580,70	31,44	19,33
1. POLOLETÍ 2013	9 281 574,20	14 404 565,30	3 270 309,81	35,23	22,70
1. POLOLETÍ 2014	10 076 827,30	15 291 734,50	7 882 219,27	78,22	51,55
1. POLOLETÍ 2015	11 157 504,14	12 081 151,04	1 732 983,56	15,53	14,34
1. POLOLETÍ 2016	12 710 172,50	14 681 628,30	2 534 094,49	19,94	17,26
1. POLOLETÍ 2017	15 650 870,40	17 978 619,80	2 767 095,11	17,68	15,39
1. POLOLETÍ 2018	16 777 110,70	18 444 988,30	3 880 484,33	23,13	21,04
1. POLOLETÍ 2019	18 243 633,90	19 318 686,10	3 027 550,94	16,60	15,67

V průběhu 1. pololetí roku 2019 byl schválený rozpočet upraven rozhodnutím usneseními Rady hl. města Prahy a ZHMP na částku 19 318 686,10 tis. Kč. Celkové skutečné čerpání přidělených prostředků za toto období je ve výši 3 027 550,94 tis. Kč. Celkové plnění k upravenému rozpočtu je 15,67 %. Nejvyšší objem schválených prostředků je v:

- kap. 03 – Doprava 6 392 311,60 tis. Kč, plnění je 16,36 %. Nejvyšší plnění je u
- kap. 08 – Hospodářství 29,60 %. Druhý nejvyšší objem upraveného rozpočtu je pro
- kap. 09 – Vnitřní správa 2 806 014,20 tis. Kč, kde je plnění 6,19 %.

Podrobný přehled plnění dle kapitol a jednotlivých akcí je uveden dále v tabulkových přílohách.

Od roku 2000, kdy je sledován tabulkový přehled plnění schváleného (SR), či upraveného rozpočtu (UR), je za 1. pololetí r. 2019 plnění kapitálových výdajů třetí nejnižší a to 15,67 % k UR. Jelikož byla rezerva, vytvořena v kapitole 10, rozpuštěna až v 1. čtvrtletí, je tak dobrý předpoklad vyššího čerpání v dalších měsících roku 2019.

Toto nízké čerpání schválených prostředků na kapitálové výdaje je dáno mimo jiné přísnějšími – upravenými pravidly při výběrovém řízení, které se může protáhnout o několik měsíců déle, než bylo v minulých letech obvyklé. To platí i u akcí jednoletých a nově zahajovaných, kdy se prodlužuje příprava stavby, nebo jsou problémy např. při výkupu pozemků. I při pořizování SZNR - strojů, přístrojů, vybavení, dopravních prostředků či VT je z uvedených důvodů plnění plánováno až na 2. pololetí roku. U akcí rozestavených jsou prověřovány smlouvy, což odsouvá čerpání prostředků na další měsíce roku 2019.

Rozbor čerpání rozpočtu investičních akcí HMP dle správců za období 06/2019 v tis. Kč

Kapitola: 01 - Rozvoj obce												
Odbor / organizace	Číslo akce	Kapitálové výdaje Název akce	Celkové zdroje		Vlastní hl. m. Praha (zdroje HMP včetně st. dotací)				Čerpání PO HMP		Celkové zdroje	
			Náklady akce celkem	Profin. k 31.12.2018	RS	RU	čerpání 1.1.-30.06.2019	% plnění Sč k RU	zdroje HMP rok 2019	zdroje PO 1.1.-30.06.2019	Účetní opravy DEL	Zbývá požadavek celkem
					rok 2019							
Správce: 0003 - Adam Zábranský												
MHMP - INV	0008613	Bytové domy Dolní Počernice-Jih	365 480,12	14 620,25	0,00	40 000,00	986,80	2,47			0,00	310 859,87
MHMP - INV	0043312	Černý Most II - 5. stavba et.0002	840 000,00	4 998,97	0,00	25 000,00	594,70	2,38			0,00	810 001,04
MHMP - INV	0043905	Bytové domy Praha 13	720 000,00	0,00	0,00	10 000,00	0,00	0,00			0,00	710 000,00
MHMP - INV	0043907	Městské byty Libeň	390 000,00	0,00	0,00	2 000,00	0,00	0,00			0,00	388 000,00
MHMP - INV	0044435	Bytové domy Hrdlořezy	400 000,00	0,00	0,00	2 000,00	0,00	0,00			0,00	398 000,00
MHMP - INV	0044557	Městské byty Kamýk	270 000,00	0,00	0,00	1 000,00	0,00	0,00			0,00	269 000,00
MHMP - INV	0044558	Rozvojové projekty bytové výstavby	5 000,00	0,00	0,00	5 000,00	0,00	0,00			0,00	0,00
Správce: 0003 - Adam Zábranský celkem			2 990 480,12	19 619,21	0,00	85 000,00	1 581,50	1,86	0,00	0,00	0,00	2 885 860,92
Správce: 0004 - doc. Ing. arch. Petr Hlaváček												
MHMP - HOM	0043773	Revitalizace spodní části Václavského	229 779,00	8 326,01	0,00	150 000,00	568,53	0,38			0,00	71 452,99
MHMP - HOM	0043912	Štvanice	100 000,00	0,00	0,00	10 000,00	0,00	0,00			0,00	90 000,00
MHMP - INV	0000026	Úprava Parteru nám.J.Palacha	150 000,00	1 347,51	0,00	11 200,00	1 608,56	14,36			0,00	137 452,50
MHMP - INV	0042700	Revitalizace Malostranského náměstí	100 000,00	14 799,05	0,00	10 000,00	728,70	7,29			0,00	75 200,95
MHMP - INV	0042807	Rekonstrukce Bělohorské ulice	211 000,00	370,26	0,00	20 000,00	128,26	0,64			0,00	190 629,74
MHMP - INV	0043315	Vybíralova	1 000,00	0,00	0,00	100,00	0,00	0,00			0,00	900,00
MHMP - INV	0044565	Uzel Vltavská	149 600,00	0,00	0,00	4 800,00	0,00	0,00			0,00	144 800,00
MHMP - INV	0044566	Rekonstrukce předpolí Výtoňského mo	370 000,00	0,00	0,00	3 000,00	0,00	0,00			0,00	367 000,00
MHMP - ODO SK	0044564	Klárov	7 000,00	0,00	0,00	7 000,00	0,00	0,00			0,00	0,00
Dopravní podnik hl.m.Prahy	0044563	Revoluční	9 200,00	0,00	0,00	9 200,00	0,00	0,00	0,00	0,00	0,00	0,00
IPR PRAHA	0042423	Centrum architektury a městského plár	20 450,00	17 777,59	0,00	0,00	0,00	***	47,81	0,00	0,00	2 672,41
IPR PRAHA	0043909	Evidence územního řízení a stavebníh	3 000,00	0,00	0,00	1 000,00	1 000,00	100,00	967,40	0,00	0,00	2 000,00
IPR PRAHA	0044453	Celk. přest. Císařského ostr. - Etapa 00	2 545,00	0,00	0,00	4 010,00	4 010,00	100,00	0,00	0,00	0,00	-1 465,00
IPR PRAHA	0044463	Koncertní sál - pořízení podkladů	8 000,00	0,00	0,00	2 420,00	2 420,00	100,00	0,00	0,00	0,00	5 580,00
IPR PRAHA	0044553	Areál Emauzy - rekonstrukce	3 000,00	0,00	0,00	16 000,00	3 000,00	18,75	870,63	0,00	0,00	-13 000,00
IPR PRAHA	0044559	CAMP - Interiérové úpravy vč. přílehlýc	6 500,00	0,00	0,00	3 348,00	3 348,00	100,00	0,00	0,00	0,00	3 152,00
IPR PRAHA	0044560	Mobilní aplikace a nové technologie	3 630,00	0,00	0,00	1 210,00	1 210,00	100,00	0,00	0,00	0,00	2 420,00
IPR PRAHA	0044561	Přestavba objektu Jehněčí dvůr	5 500,00	0,00	0,00	5 500,00	5 500,00	100,00	0,00	0,00	0,00	0,00
IPR PRAHA	0044562	Václavské náměstí	2 000,00	0,00	0,00	2 000,00	2 000,00	100,00	118,42	0,00	0,00	0,00
Správce: 0004 - doc. Ing. arch. Petr Hlaváček celkem			1 382 204,00	42 620,42	0,00	260 788,00	25 522,05	9,79	2 004,25	0,00	0,00	1 078 795,59
Správce: 0006 - Ing. Petr Hlubuček												
MHMP - INV	0000016	Centrální park JZM I	211 411,00	184 108,55	0,00	1 000,00	0,00	0,00			0,00	26 302,46
MHMP - INV	0000090	IP pro stavby v kap.01	31 331,62	3 331,82	0,00	14 000,00	0,00	0,00			0,00	13 999,80
MHMP - INV	0000187	Kolektor Václavské náměstí	636 830,88	328 720,29	0,00	5 000,00	0,00	0,00			0,00	303 110,58
MHMP - INV	0004500	Kolektor Centrum I.	520 000,00	0,00	0,00	3 500,00	0,00	0,00			0,00	516 500,00
MHMP - INV	0004502	Park u Čeňku	400 000,00	51 475,69	0,00	1 000,00	281,27	28,13			0,00	347 524,31
MHMP - INV	0004679	Maniny - PPO, snížení nivelety Karlín	1 087 000,17	19 578,09	0,00	14 000,00	0,00	0,00			0,00	1 053 422,08
MHMP - INV	0007496	Kolektor Centrum-Smíchov	1 600 000,00	29 153,22	0,00	7 000,00	0,00	0,00			0,00	1 563 846,78

Rozbor čerpání rozpočtu investičních akcí HMP dle správců za období 06/2019 v tis. Kč

Kapitola: 01 - Rozvoj obce												
Odbor / organizace	Číslo akce	Kapitálové výdaje Název akce	Celkové zdroje		Vlastní hl. m. Praha (zdroje HMP včetně st. dotací)				Čerpání PO HMP		Celkové zdroje	
			Náklady akce celkem	Profin. k 31.12.2018	RS	RU	čerpání 1.1.-30.06.2019	% plnění Sč k RU	zdroje HMP rok 2019	zdroje PO 1.1.-30.06.2019	Účetní opravy DEL	Zbývá požadavek celkem
					rok 2019							
MHMP - INV	0008262	JM I - ukončení Centrálního parku	169 000,00	94 286,67	0,00	2 200,00	193,30	8,79			0,00	72 513,33
MHMP - INV	0008264	Pobřežní III, et. 0003 - proplachovací ka	220 205,00	135 507,19	0,00	13 000,00	745,36	5,73			0,00	71 697,81
MHMP - INV	0008267	Příměstský park Soutok	424 677,00	135 927,96	0,00	63 278,60	0,00	0,00			0,00	225 470,44
MHMP - INV	0008268	Rokytko - rozvoj území	850 000,00	59 068,81	0,00	5 000,00	0,00	0,00			0,00	785 931,19
MHMP - INV	0008615	Kolektor Hlávčův most	630 000,00	560 023,74	0,00	65 000,00	59 431,28	91,43			0,00	4 976,26
MHMP - INV	0008783	Podjezd Chlumecká	13 194,00	9 425,45	0,00	2 268,00	0,00	0,00			0,00	1 500,55
MHMP - INV	0040555	Zokruhování výtlačného řadu Praha vý	350 000,00	17 214,11	0,00	110 000,00	19 389,61	17,63			0,00	222 785,89
MHMP - INV	0042794	Náplavka Ledárny	19 000,00	2 905,22	0,00	1 000,00	0,00	0,00			0,00	15 094,78
MHMP - INV	0042795	Náplavka Holešovice	85 000,00	3 184,30	0,00	2 000,00	0,50	0,03			0,00	79 815,70
MHMP - INV	0042802	Dofakturace pro kap. 01	20 000,00	0,00	0,00	2 000,00	0,00	0,00			0,00	18 000,00
MHMP - INV	0042805	Kolektor Žižkov II.	590 000,00	249,00	0,00	3 000,00	0,00	0,00			0,00	586 751,00
Správce: 0006 - Ing. Petr Hlubuček celkem			7 857 649,67	1 634 160,12	0,00	314 246,60	80 041,33	25,47	0,00	0,00	0,00	5 909 242,96
Celkem			12 230 333,79	1 696 399,75	0,00	660 034,60	107 144,88	16,23	2 004,25	0,00	0,00	9 873 899,46

## **KAPITOLA 01 – ROZVOJ OBCE**

### **IPR PRAHA**

#### **0042423 - Centrum architektury a městského plánování**

Ve výběrovém řízení byli vybráni dodavatelé projektových a stavebních prací, byl zpracován projekt pro infrastrukturu sálu A Centra architektury a městského plánování a aktuálně probíhají stavební práce. Fakturace dle smlouvy o dílo je předpokládána po ukončení díla, tedy počátkem září. Prostředky pro r. 2019 budou dočerpány. Akce je spolufinancována z fondu investic PO.

#### **0043909 - Evidence územního řízení a stavebního řízení**

Licence pro nový PDÚ - zahájení investiční akce, byl vysoutěžen dodavatel a realizována první etapa. Prostředky pro r. 2019 budou vyčerpány. Akce je financována dílem z fondu investic PO.

#### **0044453 - Celk. přest. Císařského ostr. - Etapa 005 - revit.**

Ve výběrovém řízení byli vybráni dodavatelé. Fakturace proběhne až v lednu 2020. Organizace bude žádat o převod investičních prostředků na rok 2020.

#### **0044463 - Koncertní sál - pořízení podkladů**

Probíhá výběrové řízení na dodavatele akce „Studie vibrací: Analýza lokality Vltavská“.

#### **0044553 - Areál Emauzy – rekonstrukce**

Organizace převzala investiční akci odboru SLU MHMP a na základě úkolu RHMP navrhla další postup v přípravě investiční akce. Byl zpracován statický posudek konstrukce, revizní posouzení PD a probíhá příprava VZ. Prostředky, které se z časových důvodů nepodaří proinvestovat v r. 2019, navrhne organizace převést ke stejnému účelu do r. 2020.

#### **0044559 - CAMP - Interiérové úpravy vč. přilehlých prostor**

Byl zpracován projekt pro infrastrukturu sálu A Centra architektury a městského plánování a aktuálně probíhají stavební práce.

#### **0044560 - Mobilní aplikace a nové technologie**

Akce probíhá a je předpokládáno ukončení v r. 2019.

#### **0044561 - Přestavba objektu Jehněčí dvůr**

Z důvodu změny koncepce využití objektu Jehněčí dvůr organizace nestihne zahájit tuto akci v r. 2019. Organizace bude žádat RHMP o převod prostředků na investiční akci „Koncepční studie Vítězné náměstí“.

#### **0044562 - Václavské náměstí**

Aktuálně se v rámci akce realizují zakázky na dopravní průzkum a architektonickou studii v celkové hodnotě 1 078 tis. Kč.

## **MHMP - INV**

### **0008613 - Bytové domy Dolní Počernice-Jih**

Jedná se o výstavbu 9 bytových domů s počtem 310 bytových jednotek a jednoho polyfunkčního objektu včetně příjezdových a obslužných komunikací a nezbytné technické infrastruktury. Na stavbu jsou vydána všechna pravomocná stavební povolení, která jsou průběžně prodlužována. V souvislosti se žádostmi o prodloužení SP byla provedena aktualizace DSP.

V prvním pololetí roku 2019 bylo požádáno o vydání rozhodnutí změny stavby před jejím dokončením. Byl vyskládněn návrh dokumentace pro výběr zhotovitele stavby (DVZS) a probíhalo zpracování připomínek pro vydání čistopisu dokumentace.

### **0043312 - Černý Most II - 5. stavba et.0002**

Akce Černý Most II – 5. stavba et. 0002 představuje dokončení původní bytové výstavby, přerušené v r. 2006 v lokalitě Černý Most.

V prvním pololetí roku 2019 byl proveden výběr zhotovitele dětského hřiště a zahájeno zpracování projektové dokumentace změny stavby před dokončením pro bytové domy O a P.

### **0043905 - Bytové domy Praha 13**

Účelem akce je výstavba bytových domů o velikosti převážně 2 + KK a 3 + KK. Stavba je situována v lokalitě Prahy 13, na pozemku ve vlastnictví HMP. Byla zpracována ověřovací hmotová studie, která prokázala možnost výstavby cca 160 bytů.

V prvním pololetí roku 2019 probíhala jednání o další strategii projektu. Na pokyn radního pro oblast bydlení a infrastruktury byla příprava akce zastavena.

### **0043907 - Městské byty Libeň**

Předpokládaná výstavba je 29 bytů na pozemku výtípaném IPR hlavního města Prahy. Kromě bytových objektů je součástí stavby realizace příjezdových a vnitroareálových komunikací včetně parkovacích stání a potřebné technické infrastruktury. Byla zpracována ověřovací studie, která doporučila lokalitu Libeň pro bytovou výstavbu.

V prvním pololetí roku 2019 probíhala jednání o další strategii projektu. Na pokyn radního pro oblast bydlení a infrastruktury byla příprava akce zastavena.

### **0044435 - Bytové domy Hrdlořezy**

Bytové domy Hrdlořezy představují bytovou výstavbu pro dostupné bydlení obyvatel Prahy především z řad zaměstnanců ve zdravotnictví, školství, hasičských záchranných sborech apod., včetně jejich rodin, dále z řad ekonomicky či generačně ohrožených nebo znevýhodněných sociálních skupin. Předpokládaná výstavba je 100 bytů. Stavba bude v lokalitě Prahy 9, na pozemku ve vlastnictví HMP. Kromě bytových objektů je součástí stavby realizace příjezdových a vnitroareálových komunikací včetně parkovacích stání a potřebná technická infrastruktura. Na stavbu byla zpracována studie využití pozemku.

V prvním pololetí roku 2019 probíhala jednání o další strategii projektu. Na pokyn radního pro oblast bydlení a infrastruktury byla příprava akce zastavena.

### **0044557 - Městské byty Kamýk**

Předpokládaná výstavba je 70 bytů, část objektu bude využita pro občanské vybavení. Kromě bytového objektu je součástí stavby realizace příjezdových a vnitroareálových komunikací, včetně parkovacích stání a potřebná technická infrastruktura.

Lokalita byla doporučena ověřovací studií z 02/2018, dle analýzy Vytípaní pozemků pro veřejnou bytovou výstavbu z 02/2017, zpracovanou IPR hlavního města Prahy.

V prvním pololetí roku 2019 probíhala jednání o další strategii projektu. Na pokyn radního pro oblast bydlení a infrastruktury byla příprava akce zastavena.

#### **0044558 - Rozvojové projekty bytové výstavby**

Jedná se o prověření vhodných lokalit v majetku HMP pro komplexní bytovou výstavbu sídlištního typu, včetně odpovídající technické a občanské vybavenosti.

V prvním pololetí roku 2019 probíhala jednání o další strategii projektu. Na pokyn radního pro oblast bydlení a infrastruktury byla příprava akce zastavena.

#### **0000026 - Úprava Parteru nám.J.Palacha**

Jedná se o úpravu náměstí Jana Palacha v Praze 1, přilehlých partií Alšova nábřeží a části ulic Křížovnická a 17. listopadu podle vítězného návrhu architekta Králíčka z architektonické soutěže uskutečněné v roce 2002. Úprava ze stavebního hlediska představuje především odstranění stávajícího nádechového objektu vzduchotechniky podzemních garáží a vybudování nového objektu. Dále pohledovou úpravu povrchu náměstí a Alšova nábřeží, a úpravu vedení tramvajové trati v Křížovnické ulici a 17. listopadu.

V prvním pololetí roku 2019 byla zpracována DÚR pro 1. a 2. etapu rekonstrukce náměstí. Pro 3. etapu nadále probíhají úpravy a projednávání řešení na základě připomínek IPR/DP/MČ.

#### **0042700 - Revitalizace Malostranského náměstí**

Stavba „Revitalizace Malostranského náměstí“ řeší celkovou rekonstrukci parteru náměstí včetně nových přípojek inženýrských sítí, potřebných pro napojení nových vodních prvků (kašna + obnovená ruční pumpa) a jednotlivých prvků mobiliáře. Jedná se o veřejný prostor městského charakteru, přičemž navrženou stavbou se nemění způsob využití území. Navrženými stavebními úpravami dojde k uvolnění plochy náměstí, která se přiblíží svému původnímu smyslu a účelu, kdy sloužila jako místo setkávání. Vytvoření volné variabilní plochy pro pěší je základní podmínkou pro vznik dobře fungujícího veřejného prostoru.

V prvním pololetí roku 2019 bylo zajištěno pravomocné rozhodnutí pro společné územní rozhodnutí a stavební povolení a připraveno výběrové řízení na příkazníka stavby. Probíhalo zpracování dokumentace pro výběr zhotovitele.

#### **0042807 - Rekonstrukce Bělohorské ulice**

Jedná se o celkovou rekonstrukci Bělohorské ulice v úseku od křižovatky s ulicí Patočkova po křižovatku s ulicí Myslbekova, ulici Dlabačov a na ně navazující veřejná prostranství na podkladě Koncepční studie Bělohorská (IPR hlavního města Prahy). Probíhá zpracování projektové dokumentace pro vydání územního rozhodnutí.

V prvním pololetí roku 2019 byla uzavřena smlouva se zhotovitelem projektové dokumentace, nicméně práce na projektu byly zastaveny do poloviny roku, kdy dojde k zapracování úprav dohodnutých mezi MČ Praha 6 a IPR hlavního města Prahy do koncepční studie. Po definitivním schválení úprav budou projekční práce pokračovat.

#### **0043315 – Vybíralova**

Projekt se týká lokality Praha 14 - Černý Most v okolí ulice Vybíralova. Jde o revitalizaci ulic na sídlišti - Vybíralova, kpt. Stránského a přiléhajících parkovacích ploch. Tento projekt bude koordinován s rekonstrukcí kolektorů. Předmětem návrhu bude kompletní rekonstrukce povrchů, výsadba nového stromořadí, doplnění mobiliáře a bezpečnostních prvků a osvětlení s celkovou rozlohou 2,2 ha. V prvním pololetí roku 2019 nebyly práce na projektu zahájeny.

### **0044565 - Uzel Vltavská**

Jedná se o řešení uzlu Vltavská (předpolí Hlávkova mostu) s ohledem na plánovaný rozvoj území, připravované projekty v okolí, především železniční stanice, nová budova filharmonie, rekonstrukce stanice metra Vltavská, a zachování dopravní obslužnosti území.

V prvním pololetí roku 2019 nebyly práce na tomto projektu zahájeny. Po definitivním schválení základního konceptu řešeného území ze strany IPR hlavního města Prahy, bude ve spolupráci s IPR hlavního města Prahy připraveno zadání pro vypsání soutěže na generálního projektanta.

### **0044566 - Rekonstrukce předpolí Výtoňského mostu**

Jedná se o komplexní řešení parteru v prostoru předpolí Výtoňského mostu (železniční most) v návaznosti na plánovanou rekonstrukci/opravu tohoto mostu. Konkrétní zadání bude upřesněno ve spolupráci s IPR hlavního města Prahy poté, co bude ze strany SŽDC představeno definitivní řešení rekonstrukce mostu.

V prvním pololetí roku 2019 nebyly práce na projektu zahájeny. Po definitivním schválení způsobu rekonstrukce železničního mostu na Výtoni (investice SŽDC), bude ve spolupráci s IPR hlavního města Prahy připraveno zadání pro vypsání soutěže na generálního projektanta.

### **0000016 - Centrální park JZM I**

Stavba Centrálního parku JZM I dotváří obytný komplex JZM I a spojuje ho v jeden celek s původní starou zástavbou obce Stodůlky. Od roku 1996, kdy byla stavba zahájena, jsou zrealizovány a dány do užívání 4 etapy.

Etapa 0005 - Jedná se o výsadbu a revitalizaci stávající zeleně, gabionové zídky, komunikace pro pěší a cyklisty, parkový mobiliář, lávku přes Stodůlecký potok, veřejné osvětlení.

V prvním pololetí roku 2019 proběhlo kolaudační řízení u etapy 0005 – veřejné osvětlení, větev „C“ (veřejného osvětlení, komunikací pro pěší a cyklisty). Byl zahájen proces vyvedení majetku. V rámci projektové činnosti se připravoval výběr zhotovitele na zpracování DSP na poslední etapu, tj. 0006.

### **0000090 - IP pro stavby v kap.01**

Výdaje na investorskou a projektovou přípravu staveb nezařazených jmenovitě ve schváleném rozpočtu kapitálových výdajů na rok 2019.

### **0000187 - Kolektor Václavské náměstí**

Etapa 0005 – Václavské nám. – horní část

Jedná se o vybudování kolektoru 3. kategorie v horní části Václavského náměstí s napojením na stávající kolektorové šachty Š17b a Š17c Kolektoru Vodičkova, se třemi odbočnými větvemi – do ulice Opletalova s propojením na stávající kolektor C1A – 3. kategorie, s propojením odbočnou větví do ulice Štěpánská a napojení na stávající kolektor Vodičkova, dále vybudování třetí odbočné větve do ulice Krakovská. Tento kolektor zajistí napojení na stávající technickou komoru TK 41 Centrum 1, před Mezibranskou ulicí. Celková délka navrhované trasy je cca 1150 m. Kolektor bude realizován ražbou prováděnou hornickým způsobem a je veden v průměrné hloubce 13 m. V kolektoru budou umístěny inženýrské sítě. V úvahu při řešení umístění trasy kolektoru v horní části Václavského náměstí přicházejí v zásadě 2 varianty umístění tubusu kolektoru. Buď řešení v návaznosti na již realizované kolektory 3. kategorie, realizované pod dolní částí Václavského náměstí /tubus kolektoru je umístěn pod všemi stávajícími inženýrskými sítěmi/nebo varianta mělké uložení tubusu kolektoru/tubus je umístěn nad stávající inženýrské sítě.



V prvním pololetí roku 2019 probíhala jednání ohledně upřesnění, která z variant bude vybrána k realizaci.

#### **0004500 - Kolektor Centrum I.**

Jedná se o kolektor 2. kategorie, situovaný od jámy J20 na Senovážném náměstí, následně přes ulici Opletalova směrem na Florenc a Těšnov se napojí v komoře TK 101 na kolektor Hlávkův most. Cílem této akce je propojení stávajícího kolektoru Centrum I s realizovaným kolektorem Hlávkův most. O realizaci tohoto záměru, oproti „severnímu rozšíření“ přes ulici Truhlářská směrem na kolektor RNLS, bude rozhodnuto na základě ověřovací studie.

V prvním pololetí roku 2019 byly řešeny a vyjasněny způsoby napojení tohoto kolektoru do kolektorové komory (TK 101) u šachty J 101. V rámci stavby Kolektoru Hlávkův most byla již zrealizována příprava na prorážku do tohoto kolektoru z Kolektoru Centrum I. Připravené okno je realizováno v definitivním ostění.

#### **0004502 - Park u Čeňku**

Předmětem stavby je vybudování rekreačního parku celoměstského významu na území městských částí Horní Počernice, Dolní Počernice, Černý Most a Hostavice, který nabídne prostor pro celoroční volnočasové a sportovní aktivity obyvatel. Stavba je rozdělena na sedm etap.

V prvním pololetí roku 2019 etapa 0007 „Hřiště a stezky“ byla dokončena a zkolaudována. Další etapy realizace bude zajišťovat OCP MHMP.

#### **0004679 - Maniny - PPO, snížení nivelety Karlín**

Snížením úrovně terénu a realizací dolního obtokového ramene je cílem stavby snížit hladinu Vltavy při povodňových událostech. V návaznosti na terénní úpravy bude prostor Rohanského ostrova mezi stávající protipovodňovou hrází a korytem Vltavy upraven na oblast klidu, kloubící možnosti rekreace s funkcí biocentra.

V rámci etapy 0001 bude plocha poldru, ve které bude pro rozvoj funkce biocentra vybudováno jezírko, současně využitelná i pro volnočasové aktivity Pražanů.

Etapa 0002 – se nachází ve střední části území a obsahuje další poldr, který rozšíří celkový akumulací prostor, s parkovou úpravou. Celkové dokončení stavby je podmíněno rekonstrukcí Libeňského mostu, v rámci které bude zprůčasněno jeho předpolí v inundačním území.

V prvním pololetí roku 2019 zde došlo k aktualizaci dokumentace pro výběr zhotovitele na etapu 0001, 0002 a koordinaci případné spolupráce s OCP MHMP.

#### **0007496 - Kolektor Centrum-Smíchov**

Jedná se o kolektor 2. kategorie, jehož trasa bude spojovat lokalitu danou ulicemi Kateřinská a Ke Karlovu na pravém břehu Vltavy a lokalitu levobřežní danou ulicemi Plzeňská, Na Zatlanech a Kováků. Na tuto akci je vydáno právoplatné stavební povolení. V současné době je ze strany správce a provozovatele kolektorové sítě preferována realizace odbočných větví – etapa 0001 - Karlov a etapa 0002 - Ječná.

V prvním pololetí roku 2019 nebylo na projektu pokračováno.

#### **0008262 - JM I - ukončení Centrálního parku**

Jedná se o prostor od stanice metra Opatov až ke konečné stanici metra Háje, který bude využit jako sportovně odpočinková zóna pro obyvatele JM I. Je dokončena etapa 0001 – 0005. V roce 2018 byla zahájena realizace 1. části etapy 0006 – Západ.

V prvním pololetí roku 2019 byla dokončena etapa 0006 – Západ 1. část, a bude podána žádost o kolaudační souhlas s užíváním stavby.

### **0008264 - Pobřeží III, et. 0003 - proplachovací kanál Karlín**

Etapa 0003 navazuje na již realizované etapy 0001 a 0002 v r. 2007 a 2008. Předmětem stavby je dokončení přeložky proplachovacího kanálu a vybudování nové havarijní nádrže v oblasti Libeňského mostu.

Etapa 0003 je rozdělena na 2 části:

část A, ležící na pozemcích města

část B, ležící na pozemcích společnosti DOCK 03, s.r.o., která byla z hlediska časové potřeby vlastní výstavby zajištěna z jejich vlastních prostředků.

V prvním pololetí roku 2019 došlo ke zpracování dokumentace pro výběr zhotovitele a proběhla příprava na výběrové řízení zhotovitele stavby části A.

### **0008267 - Příměstský park Soutok**

Stavba byla v letech 2005 - 2011 připravována jako stavba č. 8267 Radotín - rekreační zóna, kdy se jednalo o vybudování jezera 3A na levém břehu Berounky. V této fázi byla příprava pozastavena. V současné době IPR hlavního města Prahy zahájil práce na koncepčním řešení celé lokality v rámci platformy „Společně na Soutoku“. Bude zpracována územní studie „Příměstský park Soutok“.

V prvním pololetí roku 2019 nebyly práce na tomto projektu zahájeny.

### **0008268 - Rokytka - rozvoj území**

V pásu podél Rokytky od hořejšího rybníka ke křížení s ul. Freyovou je v rámci studie navržena oblast s parkovou úpravou. Kromě pěších a cyklistických stezek zde mají být různá zařízení pro sport, začleněn jezdecký klub, sociální zázemí atd.

Stavba je rozdělena na etapy:

etapa 0002 - Kovanecká (cyklostezka 256 m)

etapa 0006 - Park Zahrádky – v rámci delimitace převedeno v roce 2018 na MČ

etapa 0007- Mezitraťová (cyklostezka 720 m)

etapa 0009 - Jablonecká, Jiřetínská, Verneřická

etapa 0010 – Hrdlořezská, Horní Hrdlořezská

etapa 0011 – Litvínovská, Bílinská, Veltruská

V prvním pololetí roku 2019 probíhala inženýrská a projektová činnost u etap 0002 - Kovanecká a 0007 - Mezitraťová.

### **0008615 - Kolektor Hlávkův most**

Tento kolektor propojuje pod Vltavou provozované kolektory Rekonstrukce nábřeží Ludvíka Svobody – pravobřežní a Severní předmostí Hlávkova mostu – levobřežní. Svým profilem 4,5 x 3,0 m umožňuje vedení veškerých trubních i kabelových sítí, které jsou v současné době uloženy v tělese Hlávkova mostu a je podmiňující pro plánované provedení rekonstrukce tohoto mostu. Profil kolektoru je navržen i s rezervou pro možný budoucí nárůst potřeb jednotlivých správců inženýrských sítí. Délka trasy kolektoru je 410 m. Stavba byla dokončena, dne 5.12.2018 proběhlo převídací řízení stavby mezi investorem a zhotovitelem.

V prvním pololetí roku 2019 byly OV ÚMČ Praha 7 vydány dva Kolaudační souhlasy (Kolektor Hlávkův most + Odvodnění kolektoru). Bylo provedeno a předáno vyčíslení pořizovací hodnoty stavby (protokoly VPH) dle jednotlivých správců a předány kompletní podklady pro vyvedení stavby z účtu HMP.

### **0008783 - Podjezd Chlumecká**

Akce je dokončena, zbývá uzavřít majetkoprávní vztahy – komplikované výkupy (právní spory o určení vlastníka se společností Xaverov).

V prvním pololetí roku 2019 nebyl výkup pozemku realizován.

### **0040555 - Zokruhování výtlačného řadu Praha východ**

Stavba řeší dlouhodobé potřeby v zásobování vodou pro jihovýchodní sektor Prahy v městských částech Újezd u Průhonice, Pitkovice, Křeslice a Uhřetěves. Jde o výstavbu vodovodního řadu DN800 v délce 5,5 km v trase mezi Jesenicí u Prahy, Pitkovicemi a Uhřetěvesí. Stavba je rozdělena na dvě etapy. V květnu 2018 byla uzavřena smlouva o dílo s Pražskou vodohospodářskou společností, a.s. pro etapu 0001 DN800 – 1. část Uhřetěves – Pitkovice v délce 1,9 km. V listopadu 2018 byla uzavřena Smlouva o realizaci překládky sítě elektronických komunikací v trase vodovodu mezi hl. m. Praha a Českou telekomunikační infrastrukturou a.s. (CETIN).

V prvním pololetí roku 2019 stavební práce etapy 0001 – 1. část pokračovaly podle harmonogramu.

### **0042794 - Náplavka Ledárny**

Akce řeší revitalizaci náplavky pravého břehu Vltavy v blízkosti mimoúrovňového křížení nájezdu na Barrandovský most po napojení na stávající pobřežní cestu vedoucí kolem golfového hřiště směrem do Modřan. V rámci stavby dojde k provedení nové zpevněné komunikace včetně přemostění kanálu Ledáren, vybudování kotevního mola, promenády s plání pro odpočinek, sadové a parkové úpravy.

V prvním pololetí roku 2019 byla prodloužena lhůta pro doplnění stavebního povolení, byla odevzdána potřebná stanoviska dotčených orgánů státní správy a byly podepsány smlouvy s Povodím Vltavy, které jsou podmínkou pro získání stavebního povolení.

### **0042795 - Náplavka Holešovice**

Akce řeší kultivaci území mezi ulicí Jankovcovou a břehem Vltavy včetně přeměny území bývalých Uhelných skladů na oddychovou zónu pro občany. Území stavby sousedí se zástavbou Holešovic a v rámci břehové linie navazuje proti proudu u ulice Komunardů na úpravu Bubenského nábřeží, po proudu za Libeňským mostem sousedí s areálem holešovického přístavu.

V prvním pololetí roku 2019 pokračovalo projednávání projektové dokumentace DSP s dotčenými orgány státní správy a správci inženýrských sítí. Byla doplněna podaná žádost o vydání stavebního povolení. Stavební řízení je v současné době přerušeno a probíhá jednání s majitelem pozemků, na kterých je stavba umístěna. Jednání se týkají převážně přípravy uzavření smlouvy po dobu stavby a po jejím dokončení.

### **0042802 - Dofakturace pro kap. 01**

Jedná se o úhradu faktur na dokončených stavbách, které již nejsou ve schváleném rozpočtu.

### **0042805 - Kolektor Žižkov II.**

Tento kolektor 2. kategorie je volným pokračováním kolektoru Žižkov, který tento propojuje s kolektorem Centrum I. Jedná se o trasu - úsek od jámy J1 v prostoru Havlíčkova náměstí (Žižkov) po jámu J20 na Senovážném náměstí (Centrum I). Součástí kolektoru je odbočná větev z kabelové komory TK22 po jámu J22 na Kostnickém náměstí.

V prvním pololetí roku 2019 probíhala jednání ohledně předprojektové přípravy stavby.

## **MHMP – HOM**

### **0043912 – Štvanice**

Prostředky ve výši 10 000 tis. Kč je plánováno využít na zahájení revitalizace ostrova, včetně zajištění potřebných dokumentací. Prostředky na investici nebyly v roce 2018 čerpány a částka byla převedena do rozpočtu 2019. Čerpání proběhne v následujícím období.

### **0043773 – Revitalizace spodní části Václavského náměstí**

Rozpočtovým opatřením upraven rozpočet o převod do r. 2019 ve výši 150 000 tis. Kč. Prostředky ve výši 229 779,00 tis. Kč byly usnesením ZHMP č. 37/7 ze dne 17.05.2018 převedeny na odbor HOM a jsou určeny na realizaci nadlimitní veřejné zakázky Revitalizace spodní části Václavského nám. v úseku Na Příkopě – Vodičkova, Praha 1. Probíhá zadávací řízení na realizaci nadlimitní veřejné zakázky. Následně bude nutné schválení výběru zhotovitele RHMP a ZHMP. Předpokládané ukončení zadávací řízení je v druhé polovině roku 2019. Čerpání proběhne v následujícím období.

## **MHMP – ODO SK**

### **0044564 - Klárov**

Jedná se o projektovou dokumentaci úprav veřejného prostranství. Vzhledem ke stavu a průběhu zajišťování všech nezbytných úkonů a činností nebyly finanční prostředky určené na financování akce v prvním pololetí roku 2019 čerpány, jejich čerpání se předpokládá v průběhu následujících období roku 2019.

## **Dopravní podnik hl. m. Prahy**

### **0044563 - Revoluční**

Jedná se o rekonstrukci městské třídy ve stupni DUR (Dokumentace pro územní rozhodnutí). Vzhledem ke stavu a průběhu zajišťování všech nezbytných úkonů a činností nebyly finanční prostředky určené na financování akce v prvním pololetí roku 2019 čerpány, jejich čerpání se předpokládá v průběhu následujících období roku 2019.

Rozbor čerpání rozpočtu investičních akcí HMP dle správců za období 06/2019 v tis. Kč

Kapitola: 02 - Městská infrastruktura												
Odbor / organizace	Číslo akce	Kapitálové výdaje Název akce	Celkové zdroje		Vlastní hl. m. Praha (zdroje HMP včetně st. dotací)				Čerpání PO HMP		Celkové zdroje	
			Náklady akce celkem	Profin. k 31.12.2018	RS	RU	čerpání	% plnění Sč k RU	zdroje HMP	zdroje PO	Účetní opravy DEL	Zbývá požadavek celkem
Správce: 0006 - Ing. Petr Hlubuček												
					rok 2019		1.1.-30.06.2019		rok 2019	1.1.-30.06.2019		
MHMP - INV	000012	Protipovod.opať.na ochr.HMP	4 190 773,90	3 843 388,14	0,00	40 000,00	891,75	2,23			0,00	307 385,76
MHMP - INV	000013	BABA II - rekon.IS	214 798,00	74 897,39	0,00	2 000,00	500,21	25,01			0,00	137 900,61
MHMP - INV	000050	TV Slivenec	655 820,00	562 482,36	0,00	20 000,00	1 516,44	7,58			0,00	73 337,64
MHMP - INV	000057	Prodloužení stoky A2	1 017 000,00	546 997,01	0,00	60 000,00	643,62	1,07			0,00	410 002,99
MHMP - INV	000083	H.Počernice - ČOV Svěprvice	528 270,00	482 344,59	0,00	2 500,00	0,00	0,00			0,00	43 425,41
MHMP - INV	000085	TV Řepy	192 625,54	168 911,52	0,00	500,00	0,00	0,00			0,00	23 214,02
MHMP - INV	000088	TV Líbuš	662 990,00	495 381,85	0,00	20 000,00	2 595,04	12,98			0,00	147 608,15
MHMP - INV	000092	TV Zličín	376 957,72	321 671,60	0,00	11 000,00	226,38	2,06			0,00	44 286,12
MHMP - INV	000093	TV Kbely	587 501,90	463 708,15	0,00	13 000,00	924,60	7,11			0,00	110 793,75
MHMP - INV	0000100	TV Zbraslav	640 054,27	558 743,03	0,00	15 000,00	229,18	1,53			0,00	66 311,24
MHMP - INV	0000101	TV Újezd	377 580,28	346 580,26	0,00	1 000,00	115,43	11,54			0,00	30 000,02
MHMP - INV	0000102	TV Koloděje	259 900,00	127 807,66	0,00	50 000,00	10 813,28	21,63			0,00	82 092,34
MHMP - INV	0000106	TV Šeberov	400 000,16	304 275,49	0,00	2 000,00	484,00	24,20			0,00	93 724,68
MHMP - INV	0000113	TV Lipence	730 200,00	521 588,27	0,00	40 000,00	1 716,35	4,29			0,00	168 611,73
MHMP - INV	0000114	TV Stodůlky	277 740,00	182 876,68	0,00	40 000,00	9 532,78	23,83			0,00	54 863,32
MHMP - INV	0000117	TV Zbuzanská	60 000,00	13 309,24	0,00	15 000,00	59,23	0,39			0,00	31 690,76
MHMP - INV	0000132	TV Točná	570 000,00	137 115,99	0,00	25 000,00	181,62	0,73			0,00	407 884,01
MHMP - INV	0000133	TV Ďáblice	185 290,00	154 348,36	0,00	4 000,00	1 649,67	41,24			0,00	26 941,64
MHMP - INV	0000134	TV Dolní Počernice	592 349,47	430 785,76	0,00	15 000,00	268,41	1,79			0,00	146 563,71
MHMP - INV	0000137	TV Kyje - Hutě	397 171,00	341 149,58	0,00	8 000,00	946,77	11,83			0,00	48 021,42
MHMP - INV	0000138	TV Kunratice	960 100,00	762 538,39	0,00	35 000,00	7 291,25	20,83			0,00	162 561,61
MHMP - INV	0000152	TV Dolní Chabry	196 774,24	175 383,29	0,00	1 000,00	1,00	0,10			0,00	20 390,95
MHMP - INV	0000161	TV Kolovraty	287 760,00	250 450,72	0,00	9 000,00	5,81	0,06			0,00	28 309,28
MHMP - INV	0000196	TV Klánovice	357 200,00	241 195,12	0,00	20 000,00	161,53	0,81			0,00	96 004,88
MHMP - INV	0000204	TV Nebušice	435 003,00	269 739,78	0,00	15 000,00	351,39	2,34			0,00	150 263,22
MHMP - INV	0003082	TV Radotín	1 440 000,30	1 294 029,70	0,00	35 000,00	11 485,80	32,82			0,00	110 970,60
MHMP - INV	0003090	TV Řeporyje	804 030,00	584 545,77	0,00	17 000,00	166,13	0,98			0,00	202 484,23
MHMP - INV	0003103	TV Lochkov	279 999,83	260 770,95	0,00	5 000,00	1 988,13	39,76			0,00	14 228,87
MHMP - INV	0003106	TV Suchdol	619 400,00	250 470,84	0,00	33 000,00	1 467,89	4,45			0,00	335 929,16
MHMP - INV	0003111	TV Lysolaje	528 000,00	456 812,72	0,00	2 000,00	0,00	0,00			0,00	69 187,28
MHMP - INV	0003113	TV Přední Kopanina	200 000,39	130 803,83	0,00	1 000,00	0,00	0,00			0,00	68 196,57
MHMP - INV	0003119	TV Čakovice	1 271 400,00	954 760,41	0,00	13 000,00	3 725,87	28,66			0,00	303 639,59
MHMP - INV	0003127	TV Běchovice	392 498,47	315 679,13	0,00	12 000,00	4 831,35	40,26			0,00	64 819,34
MHMP - INV	0003136	TV Satalice	470 521,00	367 387,99	0,00	30 000,00	13 587,19	45,29			0,00	73 133,01
MHMP - INV	0003140	TV Újezd nad Lesy	1 370 430,00	1 093 709,07	0,00	3 000,00	1,00	0,03			0,00	273 720,93
MHMP - INV	0003145	TV Vínof	482 000,01	240 342,64	0,00	3 000,00	340,59	11,35			0,00	238 657,37
MHMP - INV	0003150	TV Benice	105 091,00	72 906,46	0,00	20 000,00	0,00	0,00			0,00	12 184,54
MHMP - INV	0003151	TV Dubeč	393 360,00	321 443,63	0,00	15 000,00	0,00	0,00			0,00	56 916,37
MHMP - INV	0003168	TV Křeslice	199 320,00	145 910,63	0,00	10 000,00	1 853,51	18,54			0,00	43 409,37

Rozbor čerpání rozpočtu investičních akcí HMP dle správců za období 06/2019 v tis. Kč

Kapitola: 02 - Městská infrastruktura												
Odbor / organizace	Číslo akce	Kapitálové výdaje Název akce	Celkové zdroje		Vlastní hl. m. Praha (zdroje HMP včetně st. dotací)				Čerpání PO HMP		Celkové zdroje	
			Náklady akce celkem	Profin. k 31.12.2018	RS	RU	čerpání 1.1.-30.06.2019	% plnění Sč k RU	zdroje HMP rok 2019	zdroje PO 1.1.-30.06.2019	Účetní opravy DEL	Zbývá požadavek celkem
					rok 2019							
MHMP - INV	0003171	TV Štěrboholy	291 065,50	255 195,03	0,00	1 500,00	235,13	15,68			0,00	34 370,48
MHMP - INV	0003295	TV Horní Počernice	802 178,00	669 406,95	0,00	20 000,00	121,00	0,61			0,00	112 771,06
MHMP - INV	0004506	TV Velká Chuchle	239 969,42	208 295,59	0,00	1 000,00	221,58	22,16			0,00	30 673,83
MHMP - INV	0004507	TV Vokovice	200 000,00	32 004,47	0,00	1 000,00	0,00	0,00			0,00	166 995,54
MHMP - INV	0006963	Celk. přest. a rozšíření ÚČOV na Císař	12 651 383,00	7 129 760,84	62 420,00	373 514,10	74 144,15	19,85			0,00	5 148 108,06
MHMP - INV	0007133	IP pro kapitolu 02	55 000,00	0,00	0,00	2 000,00	0,00	0,00			0,00	53 000,00
MHMP - INV	0007499	TV Dolní Měcholupy	211 230,39	149 857,42	0,00	10 000,00	12,10	0,12			0,00	51 372,97
MHMP - INV	0007500	TV Praha 6	423 551,00	253 604,51	0,00	13 000,00	9 261,13	71,24			0,00	156 946,49
MHMP - INV	0007981	TV Za Horou	66 469,00	49 453,35	0,00	1 500,00	0,00	0,00			0,00	15 515,65
MHMP - INV	0008263	P - 14, Aloisov	103 000,00	60 402,90	0,00	500,00	0,00	0,00			0,00	42 097,10
MHMP - INV	0008498	Vodovodní řad Nová Ves	55 000,00	1 656,38	0,00	500,00	0,00	0,00			0,00	52 843,62
MHMP - INV	0008548	Kanal. sběrač H - prodl. do Běchovic	396 800,00	165 770,37	0,00	12 000,00	57,46	0,48			0,00	219 029,63
MHMP - INV	0008588	TV Malá Ohrada	144 000,00	126 258,20	0,00	4 500,00	272,56	6,06			0,00	13 241,80
MHMP - INV	0008618	TV Praha 4	120 000,30	93 756,95	0,00	1 000,00	0,00	0,00			0,00	25 243,36
MHMP - INV	0008781	Prodloužení sběrače "T" do Třebonic	86 000,00	3 109,67	0,00	2 000,00	191,95	9,60			0,00	80 890,34
MHMP - INV	0008950	TV Praha 15	90 825,00	68 211,97	0,00	11 000,00	2 092,10	19,02			0,00	11 613,03
MHMP - INV	0040018	Dofakturace pro kap. 02 - TV	50 000,00	0,00	0,00	8 000,00	0,00	0,00			0,00	42 000,00
MHMP - INV	0040019	Prodloužení sběrače G do Uhřetěvesi	220 000,00	6 396,43	0,00	5 500,00	0,00	0,00			0,00	208 103,57
MHMP - INV	0040020	TV Letňany	100 000,00	71 616,02	0,00	16 000,00	2 680,61	16,75			0,00	12 383,98
MHMP - INV	0040021	TV Petrovice	86 150,00	51 215,95	0,00	500,00	0,00	0,00			0,00	34 434,05
MHMP - INV	0040297	TV Hloubětín	342 584,56	211 606,79	0,00	20 000,00	238,18	1,19			0,00	110 977,77
MHMP - INV	0040741	TV Zahradní město	110 000,00	22 217,15	0,00	2 500,00	30,25	1,21			0,00	85 282,85
MHMP - INV	0040954	TV Bílá Hora	200 000,00	6 837,76	0,00	1 000,00	446,25	44,63			0,00	192 162,24
MHMP - INV	0042124	PPO 2013 -modernizace a rozšíření čá	275 000,00	16 499,10	0,00	17 000,00	3 462,27	20,37			0,00	241 500,91
MHMP - INV	0042472	TV Březiněves	95 000,00	3 925,71	0,00	1 000,00	0,00	0,00			0,00	90 074,30
MHMP - INV	0042473	Botanická zahrada - areál západ, dost	108 900,00	303,11	0,00	25 000,00	32,25	0,13			0,00	83 596,90
MHMP - INV	0042474	Sanace a revitalizace skládky Velká Ch	90 000,00	22 785,70	0,00	16 000,00	3 441,98	21,51			0,00	51 214,30
MHMP - INV	0042475	IP pro kap.02	10 000,00	0,00	0,00	5 000,00	0,00	0,00			0,00	5 000,00
MHMP - INV	0042476	Dofakturace pro kap. 02	20 000,00	0,00	0,00	2 000,00	0,00	0,00			0,00	18 000,00
MHMP - INV	0042699	Rekonstrukce ulice Klapkova, I. fáze	63 300,00	10 079,48	0,00	1 000,00	0,00	0,00			0,00	52 220,52
MHMP - INV	0042804	Revitalizace Karlova náměstí, etapa II.	150 000,00	0,00	0,00	12 000,00	0,00	0,00			0,00	138 000,00
MHMP - INV	0042810	Kanalizace Nad Koupadly	4 800,00	0,00	0,00	500,00	0,00	0,00			0,00	4 300,00
MHMP - INV	0042811	Vodovod Botanická zahrada	48 000,00	945,20	0,00	20 700,00	0,00	0,00			0,00	26 354,80
MHMP - INV	0042812	Celková přestavba Císařského ostrova	250 000,00	1 061,68	0,00	10 000,00	7 871,85	78,72			0,00	238 938,32
MHMP - INV	0042813	Výkupy pozemků ke kanalizačnímu sb	2 300,00	611,00	0,00	1 689,00	0,00	0,00			0,00	0,00
MHMP - INV	0043319	Odstranění zeminy P 13	9 000,00	169,65	0,00	500,00	0,00	0,00			0,00	8 330,35
MHMP - INV	0043320	TV Praha 22	30 000,00	394,46	0,00	2 500,00	499,39	19,98			0,00	27 105,54
MHMP - INV	0043321	TV Praha 11	31 000,00	666,52	0,00	3 000,00	0,00	0,00			0,00	27 333,49
MHMP - INV	0043322	TV Nedvězí	4 000,00	0,00	0,00	500,00	0,00	0,00			0,00	3 500,00
MHMP - INV	0043323	TV Královice	17 900,00	0,00	0,00	500,00	0,00	0,00			0,00	17 400,00



Rozbor čerpání rozpočtu investičních akcí HMP dle správců za období 06/2019 v tis. Kč

Kapitola: 02 - Městská infrastruktura												
Odbor / organizace	Číslo akce	Kapitálové výdaje Název akce	Celkové zdroje		Vlastní hl. m. Praha (zdroje HMP včetně st. dotací)				Čerpání PO HMP		Celkové zdroje	
			Náklady akce celkem	Profin. k 31.12.2018	RS	RU	čerpání 1.1.-30.06.2019	% plnění Sč k RU	zdroje HMP rok 2019	zdroje PO 1.1.-30.06.2019	Účetní opravy DEL	Zbývá požadavek celkem
					rok 2019							
LESY HMP	0006573	SZNR	238 314,00	174 028,81	0,00	45 270,00	0,00	0,00	2 497,28	2 041,31	0,00	16 973,89
LESY HMP	0042814	Rekonstrukce Strážnice Milíčov	7 500,00	7 415,87	0,00	0,00	0,00	***	0,00	61,40	0,00	22,73
LESY HMP	0043078	Rekonstrukce objektů lesního hospod	46 600,00	15 016,13	0,00	13 800,00	0,00	0,00	0,00	4 580,53	0,00	13 203,34
LESY HMP	0043079	Rekonstrukce objektů vodního hospod	14 530,00	9 285,41	0,00	5 200,00	0,00	0,00	0,00	958,73	0,00	-914,14
LESY HMP	0043080	Rekonstrukce areálu Práče	11 830,00	7 916,43	0,00	2 500,00	0,00	0,00	0,00	961,06	0,00	452,52
LESY HMP	0043081	Záchranná stanice hl. m. Prahy	49 500,00	3 171,64	0,00	7 000,00	0,00	0,00	0,00	646,18	0,00	38 682,18
LESY HMP	0044567	Infrastruktura kompostáren	8 100,00	0,00	0,00	8 100,00	0,00	0,00	116,50	0,00	0,00	0,00
LESY HMP	0044568	Rekonstrukce objektů lesního hospod	25 800,00	0,00	0,00	8 200,00	0,00	0,00	1 020,45	0,00	0,00	17 600,00
LESY HMP	0044569	Rekonstrukce objektů školky Dáblice	16 700,00	0,00	0,00	1 000,00	0,00	0,00	784,80	475,77	0,00	15 224,23
LESY HMP	0044770	Revitalizace Milíčovského rybníka	3 500,00	0,00	0,00	2 553,30	2 553,24	100,00	2 553,24	0,00	0,00	946,70
LESY HMP	0044771	Lítožnický rybník - hráz	30 000,00	0,00	0,00	9 421,70	2 623,46	27,84	3 415,59	0,00	0,00	20 578,30
LESY HMP	0044772	Revitalizace povodí Svěpravického po	13 000,00	0,00	0,00	6 872,50	6 431,75	93,59	5 586,89	0,00	0,00	6 127,50
LESY HMP	0044773	Revitalizace koryta pod RN Homolka	1 500,00	0,00	0,00	1 384,20	1 202,57	86,88	830,86	0,00	0,00	115,80
LESY HMP	0044774	Úprava Šáreckého potoka u Žezulky	1 100,00	0,00	0,00	1 094,60	0,00	0,00	0,00	0,00	0,00	5,40
LESY HMP	0044775	Přípojka do Panského rybníka	200,00	0,00	0,00	191,70	191,65	99,97	191,65	0,00	0,00	8,30
LESY HMP	0044807	INV - JM I Uk. centrálního parku, etapa	6 220,00	0,00	0,00	5 800,00	0,00	0,00	5 905,69	0,00	0,00	420,00
LESY HMP	0044808	INV - Sanace a revitalizace skládky Ve	29 050,00	0,00	0,00	14 000,00	0,00	0,00	4 796,17	0,00	0,00	15 050,00
LESY HMP	0044824	Lesní dětská hřiště	2 000,00	0,00	0,00	558,70	0,00	0,00	0,00	0,00	0,00	1 441,30
ZOOLOGICKÁ ZAHRADA HL	0042123	Pavilon goril - nový	272 500,00	10 712,00	0,00	57 271,40	0,00	0,00	0,00	306,22	0,00	204 210,38
ZOOLOGICKÁ ZAHRADA HL	0042818	Náhradní objekty za Bosnu	30 000,00	2 727,34	0,00	16 000,00	965,00	6,03	137,26	1 272,66	0,00	10 000,00
ZOOLOGICKÁ ZAHRADA HL	0043048	Výstavba pavilónu medvědotvých šel	200 000,00	5 468,84	0,00	11 500,00	0,00	0,00	0,00	0,00	0,00	183 031,16
ZOOLOGICKÁ ZAHRADA HL	0043049	Expozice Arktidy - lední medvědi	150 000,00	17 137,63	0,00	56 500,00	0,00	0,00	0,00	702,41	0,00	75 659,96
ZOOLOGICKÁ ZAHRADA HL	0043050	Expozice australské fauny	61 000,00	19 745,42	0,00	2 060,00	0,00	0,00	2 060,00	16 593,57	0,00	22 601,01
ZOOLOGICKÁ ZAHRADA HL	0043672	Expozice exotických ptáků - vzácní pa	35 524,00	16 895,33	0,00	0,00	0,00	***	0,00	233,68	0,00	18 394,99
ZOOLOGICKÁ ZAHRADA HL	0043676	Výběhy koní Převalského na Dívčích h	16 500,00	9 437,87	0,00	4 000,00	100,00	2,50	0,00	203,51	0,00	2 858,62
ZOOLOGICKÁ ZAHRADA HL	0044281	Rekonstrukce úpravny vody v Pavilon	25 000,00	0,00	0,00	24 000,00	485,00	2,02	0,00	609,68	0,00	390,32
ZOOLOGICKÁ ZAHRADA HL	0044501	Přestavba šaten na WC	14 010,00	10 513,92	0,00	0,00	0,00	***	0,00	4 124,88	0,00	-628,80
ZOOLOGICKÁ ZAHRADA HL	0044576	Odstranění starých dílen	7 239,45	0,00	0,00	7 000,00	0,00	0,00	55,66	0,00	-238,60	478,05
ZOOLOGICKÁ ZAHRADA HL	0044577	Vodojem užitkové vody	25 350,00	0,00	0,00	25 000,00	0,00	0,00	0,00	0,00	-321,62	671,62
ZOOLOGICKÁ ZAHRADA HL	0044578	Výměna transformátoru v Trafostanici	3 300,00	0,00	0,00	3 000,00	3 000,00	100,00	72,60	0,00	-261,36	561,36
Správce: 0006 - Ing. Petr Hlubuček celkem			47 250 691,55	29 371 714,73	67 694,20	1 992 014,20	281 459,67	14,13	42 957,58	43 413,10	-821,58	15 844 371,22
Celkem			47 250 691,55	29 371 714,73	67 694,20	1 992 014,20	281 459,67	14,13	42 957,58	43 413,10	-821,58	15 844 371,22



## **KAPITOLA 02 – MĚSTSKÁ INFRASTRUKTURA**

### **MHMP – OCP**

#### **0002003 - Výkupy lesních pozemků**

V ZHMP byly schváleny výkupy pozemků v k.ú. Kyje a Petrovice. Výkupy dalších 2 skupin pozemků v k.ú. Hostivař byly zatím schváleny, ale z časových důvodů doposud nedošlo k jejich k proplacení. Další výkupy se připravují k realizaci v druhé polovině roku.

#### **0004452 - Letenské sady - obnova ploch zeleně I.kat.**

Byla dokončena a zkolaudována stavba kiosku u in-line okruhu, a to včetně přípojky kanalizace do veřejné stoky.

#### **0004527 - Komplex zahrad na Petříně**

Byla dokončena úprava Květnice – revitalizace historických staveb – sklepa. Pokračuje projektová příprava stavby zázemí a veřejných WC ve Strahovské zahradě.

#### **0005284 - Investice související s areály zeleně**

Bylo dokončeno územní řízení na stavbu Park U Čeňku III. etapa, ihned navázalo zpracování DSP pro tuto stavbu. Probíhá stavba rekonstrukce objektu bývalé horní stanice lanovky na Letné – přeměna na vyhlídku.

#### **0006475 - Obnova parku na Vítkově**

Projednává se ÚR pro celou horní část parku, předpoklad vydání ÚR je v druhé polovině roku.

#### **0006954 - Obora Hvězda-obnova**

Byla dokončena stavba nového dětského hřiště včetně veřejných WC a zázemí údržby obory, součástí je též rekonstrukce historického objektu stodoly na altán. Rovněž pokračuje stavba obnovy obvodové zdi obory – úsek Ruzyně – Jinočanská branka.

#### **0007530 - Lobkovická zahrada**

Bylo vydáno ÚR na dolní část zahrady, navazuje DSP na vydané územní rozhodnutí.

#### **0008306 - Rybník (vodojem) - Letenské sady**

Probíhá územní řízení na celou stavbu, předpoklad vydání je v druhé polovině roku.

#### **0010528 - EU-Kotlíkové dotace Praha II**

Jedná se o dotační program OPŽP – „Zlepšování kvality ovzduší v hl.m. Praze – pořízení ekologického vytápění v domácnostech II“. Příjem žádostí byl zahájen dne 30.10.2017. Finanční prostředky byly postupně čerpány na základě došlých žádostí žadatelů o dotaci a předložení všech dokumentů v souladu s pravidly tohoto programu. Ke dni 30.6.2019 bylo po schválení RHMP uzavřeno celkem 174 veřejnoprávních smluv. Dalších 20 žádostí je v procesu administrace. Po jejich schválení RHMP budou v druhé polovině roku přidělené finanční prostředky pro 2. výzvu „kotlíkových dotací“ kompletně vyčerpány.

Přidělené finanční prostředky vedené pod ÚZ 106500999 byly použity jako rezerva k překlenutí období nedostatku finančních prostředků do doby obdržení další zálohy od Ministerstva životního prostředí ČR, která je poskytována po předložení našeho vyúčtování a žádosti o platbu. Po obdržení zálohy byla použitá rezerva opět vrácena.

### **0010986 - EU-Kotlíkové dotace Praha III.**

Jedná se o dotační program OPŽP – „Zlepšování kvality ovzduší v hl.m. Praze – pořízení ekologického vytápění v domácnostech III“. RHMP schválila usnesením č. 1025 ze dne 27. 5. 2019 realizaci tohoto projektu za podmínek daných Registrací akce a rozhodnutím o poskytnutí dotace číslo 115D313010028 vydané řídicím orgánem OPŽP Ministerstvem životního prostředí ČR. Zahájení příjmu žádostí o dotaci bude zahájeno nejpozději do konce října 2019.

### **0040027 - Dětská hřiště v lesích**

Realizace se připravuje na druhou polovinu roku, zejména v lesoparku Letňany, Hostivař a v Prokopském údolí.

### **0041459 - Pilotní projekty v životním prostředí**

Finanční prostředky byly čerpány na realizaci pilotního projektu centrální kotelny s využitím tepelných čerpadel „PP - Zřízení kotelny TK hl.m. Prahy“ Taneční konzervatoře hl.m. Prahy. Zbývající část finančních prostředků byla využita na pokrytí převisu celkových kapitálových nákladů žádostí z Realizace opatření vyplývající z energetických auditů (č. akce 0008653) a ve prospěch běžných výdajů Ostatní činnosti k ochraně ovzduší a Ekologická výchova a osvěta.

### **0041881 - Revitalizace vodních nádrží**

Proběhlo dotěsnění starého vedení kanalizace v pravém břehu rybníka Lipiny v Modřanské roklí. Byla dokončena celková rekonstrukce Milčovského rybníka – odbahnění nádrže, oprava hráze, vypustních objektů i stabilizace břehů. Stavebně byla též dokončena výstavba nového rybníka v Bohnickém údolí. Pokračuje celková revitalizace Biologického rybníka.

### **0042172 - Revitalizace a protipovodňové úpravy vodních toků**

Byla dokončena celková revitalizace Lipanského potoka včetně modelace terénu a dosadeb. Probíhá revitalizace Svěpravického potoka v úseku Xaverovský – Biologický rybník. Proběhla revitalizace Motolského potoka pod RN Kotlářka – vytvoření nového přírodního koryta.

### **0042815 - Revitalizace Letenských sadů**

Realizace stavby revitalizace parku – východní část u Ministerstva vnitra se připravuje na druhou polovinu roku.

### **0043325 - Založení nových lesů a lesoparků**

Byla dokončena inženýrská činnost pro ÚR pro akci Les Na Musile. Proběhla stavba 2. etapy prací v rámci výstavby mlatových a asfaltových cest v lese Arborka (k.ú. Satalice a Kyje). Realizace stavby nových cest v oblasti Dívčích hradů se připravuje k realizaci v dalším období.

### **0043326 - Revitalizace Královské obory**

V březnu byla kompletně dokončena stavba Revitalizace hlavního běžeckého okruhu – celková obnova povrchů běžeckých cest, obnova a doplnění veřejného osvětlení a doplnění mobiliáře podél obvodu celého původního Rudolfova rybníka. Byly dokončeny projekční přípravy na úpravě parteru u Šlechtovy restaurace. Byla zahájena rekonstrukce objektu bývalé myslivny u Gotthardské brány.

#### **0043914 - Projekt Re-Use centrum na území hl. m. Prahy**

Usnesením RHMP č. 76 ze dne 16.1.2018 byl schválen projekt realizace Re-Use centra v hale v č. 23 v areálu Pražské tržnice. V roce 2019 dále probíhají jednání na úrovni vedení města, o využití areálu Pražské tržnice, včetně haly č. 23, která je k realizaci Re-Use centra určena. Finanční prostředky přidělené na tuto akci prozatím nebyly čerpány.

#### **0044570 - Kompostárna Horní Lada**

Čerpání proběhne až v průběhu druhé poloviny roku 2019. V 1. pololetí byla uzavřena smlouva.

#### **0044571 - Revitalizace a obnova vodních toků a nádrží**

Pokračuje celková revitalizace původního velkého rybníka v Litožnici (k.ú. Dubeč), probíhá revitalizace rybníka V Mydlinkách na Rokytce. Připravuje se celková revitalizace Xaverovského rybníka v Horních Počernicích.

#### **0044572 - Stromovka - rozšíření parku**

Pokračuje projektová a inženýrská příprava na začlenění části bývalé plochy Výstaviště do parku Stromovka. Předpoklad vydání sloučeného územního a stavebního řízení je druhá polovina roku.

#### **0044573 - Výkupy rybníků a vodních ploch**

V ZHMP byl schválen výkup Zličínského rybníka a pozemků podél Rokytky v Kyjích, výkupy dalších pozemků se připravují k realizaci do konce roku 2019.

#### **0044796 - Granty v oblasti ŽP 2019**

Finanční prostředky určené na dotace v oblasti životního prostředí byly přiděleny na základě usnesení RHMP č. 940 ze dne 20.5.2019 a navazujícího usnesení ZHMP č. 7/31 ze dne 24.5.2019. Smlouvy s příjemci dotací budou uzavřeny na začátku druhé poloviny roku 2019.

### **MHMP – INV**

#### **0000012 - Protipovod.opatř.na ochr.HMP**

V rámci stavby byla již vybudována protipovodňová ochrana Starého Města, Josefova, Malé Strany, Karlína, Libně, Holešovic, Výtoně, Podolí, Smíchova, Modřan, Zbraslavi, Radotína, Chuchle a Troji.

V prvním pololetí roku 2019 probíhaly:

- projekční práce na dokončení části 25 Maniny – zvýšení průtočnosti, etapy 0003 Karlín, Libeň,
- příprava soutěže na zhotovitele stavebních prací ve spolupráci s Povodím Vltavy a.s. u etapy 0007 Troja,
- výběr zhotovitele a zahájení stavebních prací u části 11 Přední Kopanina, etapy 0011 ostatní toky,
- pokračování přípravy etapy 0006 Zbraslav – Radotín, část 32 Lipence – výkupy pozemků,
- u etapy 0011 ostatní toky, části 31 Čakovice, probíhala jednání s OCP MHMP o převzetí realizace akce,
- u etapy 0001 S. Město – Josefov – zpracování DUR.

### **0000013 - BABA II - rekon.IS**

Jedná se o rekonstrukci v minulosti nezkolaudované kanalizace a vodovodu, nyní provozované v havarijním stavu, včetně rekonstrukce komunikací na Praze 6, sídliště Baba II. Stavba se dělí na etapu 0001 – Východní část, etapu 0002 – Střední část a etapu 0003 – Západní část. Etapa 0001 je ukončena a zkolaudována. Etapa 0002 a 0003 mají vydané územní rozhodnutí.

V prvním pololetí roku 2019 probíhala projektová příprava etapy 0002 ve stupni dokumentace pro územní rozhodnutí.

### **0000050 - TV Slivenec**

Etapa 0004 – Komunikace Jezírka, rekonstrukce povrchů po výstavbě kanalizace a výměně vodovodů.

Etapa 0005 – Komunikace Slivenec, rekonstrukce komunikace včetně výstavby chodníků a likvidace dešťových vod v ulici Ke Smíchovu a K Lochkovu včetně komunikací v ulici K Homolce a v ulici K Cikánce.

Etapa 0021– Rekonstrukce mostků, rekonstrukce 3 mostků a jednoho propustku.

V prvním pololetí roku 2019 byly podány žádosti o stavební povolení na etapu 0004 a 0005, proběhla příprava soutěže na výběr zpracovatele dokumentace pro výběr zhotovitele (dále jen DVZ) a autorský dozor.

### **0000057 - Prodloužení stoky A2**

Předmětem stavby je gravitační odkanalizování oblasti Cholupic a Točné do stoky A2 v Modřanech a dále nová kanalizace v Komořanech včetně rekonstrukce povrchů komunikací. Pro dokončení stavby zbývá realizace etapy 0004, část 01 – gravitační stoka z Cholupic do A2, část 05 – splašková kanalizace Jih a část 06 – dešťová kanalizace Jih. Na všechny tři zbývající části etapy 0004 jsou vydaná pravomocná územní rozhodnutí. V roce 2018 v rámci části 01 pokračovala příprava ve fázi stavebního povolení a dokumentace pro výběr zhotovitele a v rámci částí 05 a 06 bylo zajištěno stavební povolení a probíhal výběr zhotovitele.

V prvním pololetí roku 2019 probíhalo dokončení projekční přípravy, inženýrská činnost a příprava výběrových řízení na zhotovitele staveb jednotlivých částí etapy 0004.

### **0000083 - H.Počernice - ČOV Svěpravice**

Etapa 0007 – Za Dálnicí, výstavba splaškové kanalizace a vodovodních řadů v oblasti jižně pod dálnicí D11 v ulicích Ke Xaverovu, Na Svěcence, Do Svěpravic a K Hrázi.

V prvním pololetí roku 2019 probíhala projekční a investorská příprava na zahájení realizace etapy 0007 a na výkup pozemku pro ČOV Svěpravice (etapa 0001 – Chvaly).

### **0000085 - TV Řepy**

Etapa 0006 – komunikace Řepy dostavba, rekonstrukce komunikací.

V prvním pololetí roku 2019 probíhala pouze projekční a inženýrská příprava rekonstrukcí ulic Čistovická a Hořovského.

### **0000088 - TV Libuš**

Etapa 0008 – Komunikace Písnice, 2. část, rekonstrukce komunikací v ulici Klenovická, Modravská, Na Losách a další v dané lokalitě.

Etapa 0013 – Dobronická, rekonstrukce kanalizačního přivaděče, včetně napojení vedlejších ulic.

Etapa 0022 – K Vrtilce, likvidace dešťových vod v ulici K Vrtilce.

Etapa 0027 – K Březině, rekonstrukce komunikace.

V prvním pololetí roku 2019 probíhaly projekční práce na etapě 0008, zajištění stavebního povolení na etapě 0013, příprava výběrového řízení na zhotovitele stavebních prací etapy 0022

a dokončování etapy 0027 a 0029. Na etapách 0030 – 0035 byly zajišťovány projekční práce.

### **0000092 - TV Zličín**

Etapa 0016 – Ke Zličínu, rekonstrukce komunikace a části inženýrských sítí.

Etapa 0020 – U Zličínského hřiště, rekonstrukce komunikace včetně dešťové kanalizace v ulici Na Radosti v úseku ulic Hrozenkovská a U Zličínského hřiště.

Etapa 0028 – Ke Břvům, rekonstrukce komunikace a dostavba chodníků v ulici Ke Břvům v intravilánu městské části. Příprava soutěže na zhotovitele v I. či II. Q 2019.

V prvním pololetí roku 2019 probíhalo dokončení stavebních prací u etapy 0016, projektová příprava u etapy 0020, příprava soutěže na zhotovitele etapy 0028.

### **0000093 - TV Kbely**

Etapa 0028 – ČOV Kbely, rekonstrukce čistírny a její zkapacitnění na 20 000 EO.

Etapa 0029 – Jilemnická, rekonstrukce komunikace v ulici Jilemnická v úseku od přejezdu ČD směrem k ulici Bohdanečská, včetně cyklostezky.

Etapa 0030 – Rackova, rekonstrukce komunikace mezi želez. přejezdem a výjezdem z intravilánu obce.

Etapa 0032 – Před Hřbitovem, rekonstrukce komunikace včetně výstavby otočky BUSu.

V prvním pololetí roku 2019 probíhalo zpracování čistopisu DUR a zajišťování inženýrské činnosti pro podání žádosti o územní rozhodnutí u etapy 0028, byla podána žádost o stavební povolení na etapu 0029, probíhala inženýrská činnost k podání žádosti o stavební povolení u etapy 0030, a zahájena příprava soutěže na zhotovitele stavebních prací u etapy 0032.

### **0000100 - TV Zbraslav**

Etapa 0010 – Za Dálnicí, výstavba vodovodních řadů a splaškové kanalizace.

Etapa 0013 – Romana Blahníka, realizace 3. části této etapy, rekonstrukce komunikací v ulici Výtvarnická, Gutfreundova, Na Královně a Žofie Podlipské.

Etapa 0015 – Žabovřeská, rekonstrukce komunikace včetně výstavby vodohospodářské infrastruktury a VO v ulici Žabovřeská, 1. část.

Etapa 0018 – K Výtopně, rekonstrukce komunikace v ulici K Výtopně včetně přemostění komunikace v ulici Strakonická.

Etapa 0020 – Komunikace Peluněk, propojovací komunikace mezi Zbraslaví a Lipencemi.

V prvním pololetí roku 2019 probíhalo jednání s ŘSD o konečné podobě rozsahu etapy 0010 a příprava projektové činnosti, zahájena příprava soutěže na zhotovitele stavebních prací u etapy 0013, zajišťování stavebního povolení a přípravu na možné zahájení realizace etapy 0015, zahájeny projekční práce etapy 0018 – K Výtopně a etapy 0020.

### **0000101 - TV Újezd**

Jedná se o rozšíření komunikace, včetně její rekonstrukce a výstavby IS – dešťové, splaškové kanalizace, veřejné osvětlení.

V prvním pololetí roku 2019 byly řešeny koncepční otázky realizace ve vazbě na připravovanou stavbu přivaděče vody pro Prahu a jeho možné uložení v této komunikaci.

### **0000102 - TV Koloděje**

Etapa 0004 – Komunikace K Dubči, rekonstrukce komunikací ve správě TSK (K Dubči, V Lipách, K Běchovicím) a chodníku od ulice Záhornická vč. likvidace dešťových vod.

Etapa 0009 – K Jízdárně, rekonstrukce místních komunikací včetně likvidace dešťových vod a rekonstrukce stávající splaškové kanalizace v ulici K Jízdárně, U Kosinů, Sedlovická a Synkovická.

Etapa 0010 – Komunikace Koloděje, rekonstrukce místních komunikací včetně likvidace dešťových vod v ulici K Sibřině, Dobřanská, Kounovská, Kvasinská a Bohdašinská.

Etapa 0013 – Solnická, výstavba dešťové kanalizace v ul. Solnická, která bude sloužit pro odvedení dešťových vod vznikajících při odvodnění ulic Kvasinská, Dobřanská, Kounovská, Bohdašinská a K Sibřině.

V prvním pololetí roku 2019 probíhalo zahájení projekční a investorské přípravy etapy 0004, probíhaly stavební práce pro dokončení etapy 0009 a 0010. U etapy 0013 pokračovaly projektové práce.

#### **0000106 - TV Šeberov**

Etapa 0022 – K Hrnčářům, výstavba vodohospodářské infrastruktury (splašková kanalizace a vodovod) v ulicích K Hrnčářům a rekonstrukce dotčené komunikace v úseku extravilánu mezi k. ú. Šeberov a k. ú. Hrnčáře.

Etapa 0026 – Šeberov centrum

V prvním pololetí roku 2019 probíhala investorská příprava realizace etapy 0022 zaměřená zejména na koordinaci všech subjektů v daném území a významu této akce z pohledu omezení dopravy. Byla zajišťována projekční a investorská příprava etapy 0026.

#### **0000113 - TV Lipence**

Etapa 0009 – IS D. Černošice II, zokruhování vodovodních řadů v Lipencích, včetně výstavby vodojemu.

Etapa 0011 – Intenzifikace ČOV, navýšení kapacity stávající ČOV.

Etapa 0015 – K Průhonu, rekonstrukce komunikace v ulici Na Lhotkách, K Průhonu (včetně výstavby splaškové kanalizace) a část komunikace Jílovišťská související s výstavbou obratiště BUS MHD.

V prvním pololetí roku 2019 probíhaly práce na obnovení projektové a investorské přípravy etapy 0009, proběhla příprava soutěže na zhotovitele stavebních prací u etapy 0010 a byla zahájena rekonstrukce ulice Na Lhotách, tj. poslední část realizace etapy 0015.

#### **0000114 - TV Stodůlky**

Etapa 0003 – Vstavačová, výstavba technické infrastruktury včetně rekonstrukce komunikací v ulici Vstavačová, Ostřicová a Pod Zličínem. Jedná se o technicky náročnou stavbu, která podmiňuje další rozvoj v dané oblasti.

Etapa 0004 – Třebonice, výstavba inženýrských sítí v k.ú. Třebonice.

V prvním pololetí roku 2019 pokračovaly práce ukončení realizace etapy 0003 včetně přípravy realizace druhé části této etapy v ulici Pod Zličínem – západ, dále pak na pokračování projekční a investorské přípravy etapy 0004, včetně nezbytné koordinace se sběračem T.

#### **0000117 - TV Zbuzanská**

Jedná se o rekonstrukci a dostavbu infrastruktury, zejména splaškové kanalizace v oblasti Jivín na Praze 6 mezi ulicemi Zbuzanská, Hořelická a Netřebská.

V prvním pololetí roku 2019 proběhly přípravy soutěže na zhotovitele stavby.

#### **0000132 - TV Točná**

Předmětem stavby je vybudování chybějící technické infrastruktury, zejména splaškové a dešťové kanalizace v Točné a Cholupicích. Stavba se dělí do pěti etap.

Etapa 0001 – IS Cholupice, výstavba dešťové kanalizace v Cholupicích, včetně navazujících stavebních objektů a podzemní trubní retenční nádrže.

Etapa 0002 – IS Točná, odkanalizování této oblasti.

Etapa 0003 – ČS + výtlačný řad do Cholupic.

Etapa 0004 – Dešťový řad a retenční nádrž.

Etapa 0005 – Vodovod Zahrádkářská

V prvním pololetí roku 2019 probíhala soutěž na výběr zhotovitele stavebních prací etapy 0001, proběhla řada jednání s MČ, PVS, atd. ohledně podoby řešení odkanalizování tohoto území ve vazbě na připravovaný sběrač A2, dále se připravovaly podklady pro vypsání soutěže na zhotovitele etapy 0005 a pokračování projektové přípravy u etapy 0003.

### **0000133 - TV Ďáblice**

Etapa 0005 – Odvodnění Ďáblic, likvidace dešťových vod v MČ Praha – Ďáblice, tj. zkapacitnění Mratinského potoka a rekonstrukce DUN (dešťová usazovací nádrž).

Etapa 0009 – Komunikace II, rekonstrukce chodníků, park. stání atd.

Etapa 0010 – chodník Kostelecká, dobudování chodníku od ul. K Červenému mlýnu k nájezdu na Březiněves.

V prvním pololetí roku 2019 proběhly práce na zahájení projekční a investorské přípravy etapy 0005, dále pak dokončení stavebních prací u etapy 0009 a etapy 0010.

### **0000134 - TV Dolní Počernice**

Etapa 0007 – Národních hrdinů I, rekonstrukce dešťové kanalizace v této ulici v úseku po jižní předmostí mostu přes Rokytku.

Etapa 0009 – Úpická, rekonstrukce komunikace, odvodnění, parkovací stání.

Etapa 0028 – Lávky přes Rokytku, rekonstrukce lávek – požadavek MČ.

Etapa 0029 – Národních hrdinů II, rekonstrukce komunikace.

Etapa 0030 – Nad Rybníkem, dokončení rekonstrukce komunikace a chodníků.

V prvním pololetí roku 2019 probíhaly projekční a inženýrské činnosti pro zajištění stavebního povolení u etapy 0009, byl zajištěn územní souhlas u etapy 0028, probíhaly projekční práce na etapě 0029, probíhala příprava soutěže na zhotovitele stavebních prací u etapy 0030.

### **0000137 - TV Kyje – Hutě**

Etapa 0006 Cidlinská – Jaroslavická 2. část, vybudování inženýrských sítí a rekonstrukce vozovky a chodníků v trase provizorních komunikací.

V prvním pololetí roku 2019 probíhala příprava soutěže na zhotovitele stavebních prací 2. části etapy 0006, byla zahájena příprava nové etapy 0008.

### **0000138 - TV Kunratice**

Etapa 0007 – Volarská – rekonstrukce komunikace, chodníků, veřejného osvětlení.

Etapa 0009 – K Zeleným domkům, rekonstrukce komunikace včetně výstavby dešťové kanalizace a chodníků v ulici K Zeleným domkům, a to v rozsahu ulic Vídeňská a K Libuši. Nutná koordinace s akcí TSK – ulice Vídeňská.

Etapa 0018 – Komunikace IV, rekonstrukce komunikace, chodníků.

Etapa 0023 – Ohrada, chodníky, parkovací stání, veřejné osvětlení.

Etapa 0024 – Zelené domky, výstavba komunikace pro pěší a cyklisty.

Etapa 0025 – kanalizace V, stoka X, výstavba splaškové kanalizace.

Etapa 0026 – Komunikace K Verneráku, rekonstrukce IS, komunikace, hráze rybníka.

V prvním pololetí roku 2019 probíhaly stavební práce – realizace u etapy 0007 a 0025, proběhla příprava soutěže na výběr zhotovitele stavby u etapy 0009 a projekční činnost u etap 0018,0023, 0024, 0026.

#### **0000152 - TV Dolní Chabry**

Etapa 0010 – Chodník Spořická, výstavba oboustranného chodníku a zřízení zastávek BUS MHD podél komunikace v ulici Spořická.

V prvním pololetí roku 2019 neprobíhaly žádné přípravné či projektové práce.

#### **0000161 - TV Kolovraty**

Etapa 0005 – Do Lipan, výstavba komunikace pro pěší a cyklisty podél komunikace v ulici Do Lipan v části extravilánu.

Etapa 0007 – Propojovací komunikace, 2. část, výstavba propojovací komunikace včetně chodníků a VO s napojením na komunikaci v ulici Přátelství.

Etapa 0009 – Parkoviště u koupaliště.

V prvním pololetí roku 2019 proběhlo pokračování projekční a investorské přípravy etapy 0005 a 0007 a byla realizována etapa 0009.

#### **0000196 - TV Klánovice**

Etapa 0003 – Komunikace III, 2. část, rekonstrukce komunikací a výstavba dešťové kanalizace v ulici Blešnovská, Lovčická, Sendražická, Řepečská a K Rukavičkárně.

Etapa 0003 – Komunikace III, 3. část, rekonstrukce komunikací a výstavba dešťové kanalizace v ulicích Krovova, Voňkova atd.

Etapa 0004 – Komunikace IV, rekonstrukce komunikací a výstavba dešťové kanalizace v ulici K Rukavičkárně, Slavětínská.

V prvním pololetí roku 2019 probíhaly činnosti k ukončení realizace 2. části etapy 0003, zahájení realizace 3. části této etapy a zahájení projekční a investorské přípravy na etapě 0004.

#### **0000204 - TV Nebušice**

Etapa 0006 – Gabrielka, výstavba vodohospodářské infrastruktury v ulici Truhlářka, Pod Vodojemem a U Gabrielky.

Etapa 0015 – U Pohádky, rekonstrukce komunikace a likvidace dešťových vod v ulici U Pohádky a okolí.

Etapa 0016 – K Sídlišti, rekonstrukce komunikace a výstavba dešťové kanalizace.

V prvním pololetí roku 2019 probíhala projektová a investorská činnost etapy 0006, zajištění stavebního povolení u etapy 0015, u etapy 0016 příprava soutěže na zhotovitele stavebních prací.

#### **0003082 - TV Radotín**

Etapa 0017 – Lošetická, výstavba technické infrastruktury včetně rekonstrukce komunikací v oblasti ulic Lošetická, Zderazská, Otínská a Karlická.

Etapa 0025 – Propojovací, dokončení výstavby technické infrastruktury západní části MČ.

V prvním pololetí roku 2019 probíhala realizace stavby u etapy 0017, projekční a investorská příprava pro etapu 0025.

#### **0003090 - TV Řeporyje**

Etapa 0006 – Jáchymovská, rekonstrukce komunikace, výstavba dešťové kanalizace, rekonstrukce chodníků, veřejného osvětlení.

Etapa 0018 – Řeporyjské nám. II. část, rekonstrukce komunikace, chodníků, prostoru náměstí.



Etapa 0025 – Muzikova – MHD, rekonstrukce komunikace včetně likvidace dešťových vod a zřízení obratiště BUS MHD v ulici Muzikova.

V prvním pololetí roku 2019 probíhala soutěž na zhotovitele stavby u etapy 0006, pokračování projektové a investorské přípravy u etapy 0018, práce na zajištění stavebního povolení u etapy 0025.

### **0003103 - TV Lochkov**

Etapa 0003 – Kanalizace II, výstavba splaškové kanalizace včetně rekonstrukce místních komunikací v jižní části k. ú. Lochkov v oblasti Za Ovčínem.

Etapa 0007 – Centrum, výstavba a rekonstrukce technické vybavenosti v oblasti ulic Cementářská, Za Ovčínem a U Sušičky.

Etapa 0013 – propojovací chodník.

V prvním pololetí roku 2019 probíhala realizace etapy 0003, projekční a investorská příprava pro etapu 0007, inženýrská činnost k zajištění územního rozhodnutí na etapu 0013.

### **0003106 - TV Suchdol**

Etapa 0001 – rekonstrukce komunikace a IS v části Suchdola.

Etapa 0002 – kanalizace Budovec.

Etapa 0007 – komunikace Výhledy – celoplošná rekonstrukce místních komunikací včetně rekonstrukce a dostavby splaškové kanalizace.

V prvním pololetí roku 2019 probíhala příprava soutěže na zhotovitele etapy 0001, výstavba splaškové kanalizace etapy 0002 a příprava zahájení stavby etapy 0007.

### **0003111 - TV Lysolaje**

Etapa 0008 – Protipovodňová opatření II, likvidace dešťových vod a protipovodňová opatření v povodí lokality nad ulicí Starodvorská a pro lokalitu Laťka.

V prvním pololetí roku 2019 neprobíhala žádná projektová či inženýrská činnost.

### **0003113 - TV Přední Kopanina**

Etapa 0010 – Preláta – Skalka, dostavba vodohospodářské infrastruktury v lokalitě Skalka, její přípravnou fází zajišťuje PVS. Náplní této etapy je rekonstrukce a rozšíření stávající ČOV v oblasti Mechová.

Etapa 0012 – Stezka pro nemotorovou dopravu, propojovací chodník mezi Městskou částí Přední Kopanina a letištem Václava Havla pro pěší a cyklistickou dopravu. Chodník musí procházet pod komunikací I/7 (Lipská).

V prvním pololetí roku 2019 neprobíhala žádná projektová či inženýrská činnost.

### **0003119 - TV Čakovice**

Etapa 0007 – odkanalizování Čakovic, výstavba kanalizačního sběrače.

Etapa 0008 – Otavská, rekonstrukce komunikace a náměstí před úřadem.

Etapa 0010 – Náves Třeboradice, rekonstrukce uličního prostoru.

Etapa 0020 – Kostelecká, rekonstrukce komunikace včetně inženýrských sítí (kanalizace, vodovod, VO, chodníků, cyklostezky a kabelů NN a slaboproudu).

Etapa 0025 – Komunikace Cukrovarská, rekonstrukce komunikace Cukrovarská včetně výstavby chodníků a VO v úseku od přejezdu ČD po ulici K Avii.

Etapa 0042 – Jirsákova, rekonstrukce komunikace a IS, rekonstrukce dešťové kanalizace.

V prvním pololetí roku 2019 probíhaly projektové práce na etapě 0007, stavební práce na dokončení etapy 0008, proběhla jednání dotčených subjektů ve vazbě na možnou realizaci etapy 0020 a etapy 0025, dále příprava soutěže na zhotovitele stavby u etapy 0042 Jirsákova,

příprava na možnou realizaci etapy 0010. Dále pokračovala projekční a investorská příprava etapy 0043.

### **0003127 - TV Běchovice**

Etapa 0008 – Spojovací, rekonstrukce chodníků podél komunikace Mladých Běchovic v úseku Českobrodská a podchod pod tratí ČD, včetně komunikace pro pěší a cyklisty podél Běchovického potoka.

Etapa 0015 Dešťová kanalizace II, rekonstrukce komunikace, včetně dešťové kanalizace. I.část realizována v r.2018. Druhá část bude realizována v tomto roce. Předchází akci TSK.

Etapa 0022 – K Jalovce, rekonstrukce komunikace, přeložky sítí, nové IS, úprava retenční nádrže.

Etapa 0028 – Sběrná, rekonstrukce komunikace, chodníků, veřejného osvětlení.

V prvním pololetí roku 2019 probíhaly projektové práce na etapě 0008, 0022, 0028. Výběrové řízení na zhotovitele stavby se uskutečnilo u etapy 0015.

### **0003136 - TV Satalice**

Etapa 0019 – Budovatelská II, rekonstrukce komunikace a výstavba chodníků včetně zastávky BUS MHD v ulici Budovatelská.

Etapa 0021 – K Radonicím, rekonstrukce komunikace včetně výstavby chodníků a likvidace dešťových vod v ulici K Radonicím v intravilánu MČ.

Etapa 0023 – Za Železnicí, rekonstrukce komunikace, včetně dešťové kanalizace.

V prvním pololetí roku 2019 probíhaly stavební práce u etapy 0021, pokračování projektové přípravy u etapy 0019, přípravné práce pro zpracování projektové dokumentace na etapu 0023.

### **0003140 - TV Újezd nad Lesy**

Etapa 0005 – Komunikace Starokolínská, rekonstrukce komunikace a přilehlého uličního prostoru navazujícího na rekonstrukci kanalizace.

Etapa 0018 – Komunikace sever, rekonstrukce komunikace v ulici Čekanovská.

Etapa 0021 – BUS MHD – ČD, výstavba smyčky MHD – BUS u stanice ČD Klánovice vč. nezbytné infrastruktury. V rámci realizace etapy bude řešeno rozšíření smyčky na lesní pozemky a příjezd zástavbou.

Etapa 0023 – Novolhotská, rekonstrukce komunikace vč. likvidace dešťových vod v části Blatov, která je ohraničena komunikacemi v ulici Novolhotecká a "dolní" Starokolínská.

Etapa 0024 – Propojovací, výstavba komunikace vč. chodníků a parkovacích stání mezi komunikací v ulici Staroklánovická a příjezdovou komunikací k obratišti BUS MHD u podchodu pod tratí ČD.

V prvním pololetí roku 2019 probíhala projekční a investorská příprava etapy 0005, etapy 0018, 0021, 0023 a 0024, příprava na případnou realizaci rekonstrukce komunikace v ulici Druhanická – v rámci etapy 0008 – Komunikace Újezd nad Lesy – jih.

### **0003145 - TV Vinoř**

Etapa 0011 – Sběrná, výstavba cyklochodníku mezi MČ Kbely a MČ Vnoř.

Etapa 0012 – ČOV Vnoř, rekonstrukce a zkapacitnění stávající ČOV Vnoř, která byla původně navržena jako mechanicko-biologická na kapacitu 6 000 EO (ekvivalentních obyvatel).

Etapa 0013 – Dražkovská, komunikace mezi ulicí Bohdanečská a Mladoboleslavská.

V prvním pololetí roku 2019 probíhala příprava podkladů pro soutěž na zhotovitele stavební části etapy 0011 – Sběrná, kontrola PD a příprava soutěže na zhotovitele stavební části etapy 0012 – ČOV Vnoř, projekční a investorská příprava u etapy 0013 – Dražkovská.

### **0003150 - TV Benice**

Etapa 0003 – Komunikace Benice, rekonstrukce komunikací, chodníky, veřejné osvětlení

Etapa 0004 Květového povstání a 0005 Na Luka – rekonstrukce komunikace, chodníků, včetně dešťové kanalizace, opěrné zídky atd. V rámci této akce přeložka CETIN.

Etapa 0006 – Revitalizace obce, dokončení technické vybavenosti v MČ Praha – Benice.

Etapa 0007 – Propojovací komunikace, komunikace pro pěší a cyklisty mezi MČ Benice a MČ Uhřetěves.

V prvním pololetí roku 2019 byly zahájeny stavební práce na realizaci etapy 0003, proces vyvádění stavby u etapy 0004 a 0005. Dále projekční a investorská příprava etapy 0006 a etapy 0007.

### **0003151 - TV Dubeč**

Etapa 0011 – Komunikace Dubeč, rekonstrukce komunikace, včetně rekonstrukce dešťové kanalizace a jejího doplnění, chodníky, veřejné osvětlení.

Etapa 0012 – U Lázeňky, rekonstrukce komunikace, dešťové a splaškové kanalizace, veřejné osvětlení.

Etapa 0026 – Lipové nám., splašková kanalizace.

Etapa 0027 – TI pro HZ, která je podmiňující investicí pro výstavbu Hasičské zbrojnice Dubeč II v této městské části a její náplní je rekonstrukce komunikace a doplnění IS.

Etapa 0030 – Kolocova, úprava prostoru před hřbitovem.

Etapa 0033 – Kolodějský zámek, rekonstrukce komunikace, odvodnění, veřejné osvětlení.

V prvním pololetí roku 2019 proběhla soutěž na zhotovitele stavby u etapy 0027, probíhala projekční činnost pro etapy 0011, etapy 0026, etapy 0030 a 0033.

### **0003168 - TV Křeslice**

Etapa 0004 – A / Na Vlasáčce, rekonstrukce komunikace v rámci celoplošné rekonstrukce komunikací, včetně výstavby chodníků a likvidace dešťových vod v katastru MČ Praha – Křeslice.

Etapa 0004 – část B, C, D.

V prvním pololetí roku 2019 pokračovaly stavební práce na dokončení etapy 0004, příprava soutěže na zhotovitele stavby u etapy 0004.

### **0003171 - TV Štěrboholy**

Etapa 0012 - K Lesíku – kompletní rekonstrukce uličního prostoru (komunikace, kanalizace)

V prvním pololetí roku 2019 byla zahájena projekční a investorská činnost.

### **0003295 - TV Horní Počernice**

Etapa 0012 – Třebešovská, dokončení výstavby vodohospodářské infrastruktury a rekonstrukce komunikací v ulici Sekeřická, Rožnovská, Třebešovská a další.

Etapa 0013 – Komunikace Božanovská, 2. část, rekonstrukce komunikací včetně výstavby chodníků v ulici Zdoňovská, Na Pozorce, Všelipská a další.

Etapa 0014 – komunikace Otovická.

Etapa 0020 – Tikovská, rekonstrukce a dostavba opěrné zdi.

Etapa 0025 – K Rybárně, rekonstrukce komunikace, uličního prostoru, veřejného osvětlení.

Etapa 0034 – V Slavětíně, rekonstrukce komunikace, uličního prostoru, veřejného osvětlení.

V prvním pololetí roku 2019 probíhala příprava soutěže na realizaci etapy 0012, dokončování stavebních prací u etapy 0013, u etapy 0020, pokračování projektové přípravy u etapy 0025 a příprava etapy 0034 (lokalita ulic V Slavětíně a Ve Žlábku).

### **0004506 - TV Velká Chuchle**

V rámci stavby TV Velká Chuchle je prováděna rozsáhlá rekonstrukce místních komunikací v oblasti ul. Na Hvězdárně. Do roku 2013 byly dokončeny etapy 0001 až 0012, které umožnily zavedení MHD.

Etapa 0013 Na Hvězdárně – akce dokončena, nevyvedena.

Etapa 0014 Na Cihelně, rekonstrukce komunikace, včetně odvodnění, veřejné osvětlení.

V prvním pololetí roku 2019 proběhla jednání s MČ a TSK vedoucí k zahájení procesu vyvedení majetku u etapy 0013, pokračování inženýrské činnosti k zajištění stavebního povolení u etapy 0014.

### **0004507 - TV Vokovice**

Předmětem zpracovaného projektu je rekonstrukce splaškové a dešťové kanalizace, obnova vodovodu a uličního prostoru v podstatné části ulic v lokalitě Vokovic. Ve spolupráci s MČ připraveno celkem 6 etap. Bude zahájena projektová příprava.

V prvním pololetí roku 2019 proběhla jednání s MČ, PVS a.s. ohledně rozsahu předprojektové a projektové činnosti v dané lokalitě a stanoven postup zpracovávání projektové dokumentace dle jednotlivých etap.

### **0006963 - Celk. přest. a rozšíření ÚČOV na Císař. Ostrově**

Rozhodující etapu této stavby tvoří **etapa 0001 – nová vodní linka (NVL)**. Předmětem této etapy je příprava a realizace samostatné nové vodní linky (NVL) čistírny odpadních vod pro hlavní město Prahu, která s následně modernizovanou stávající vodní linkou (SVL) zajistí plnění požadavků národní a evropské legislativy na kvalitu vyčištěných odpadních vod z území hlavního města Prahy vypouštěných do významného vodního toku Vltava. Součástí prací na etapě 0001 – NVL je související projektová a inženýrská činnost, realizace stavební a technologické části stavby, uvedení NVL do provozu a zkušební provoz, kterým bude prokázáno plnění garantovaných parametrů.

V prvním pololetí roku 2019 probíhal Zkušební provoz Fáze B, zajišťovaný v rámci Smlouvy o dílo na výše uvedenou stavbu Sdružením ÚČOV Praha (dále jen Sdružení). Byl zahájen 27.12.2018 a bude ukončen 26.12.2019. V rámci zkušebního provozu probíhá ověřování funkce jednotlivých provozních uzlů a Nové vodní linky (dále jen NVL) jako celku. V průběhu dosavadního Zkušebního provozu Fáze B jsou na odtoku vyčištěných odpadních vod z NVL plněny Garantované parametry kvality vyčištěných odpadních vod. Zároveň v průběhu této fáze zkušebního provozu probíhalo odstraňování zbývajících vad a nedodělků nebránících provozování.

### **0007133 - IP pro kapitolu 02**

Výdaje na investorskou a projektovou přípravu staveb nezařazených jmenovitě ve schváleném rozpočtu kapitálových výdajů na rok 2019.

### **0007499 - TV Dolní Měcholupy**

Etapa 0002 – Za Kovárnou, rekonstrukce komunikace, chodníků, vjezdů, dešťové kanalizace, veřejného osvětlení, přeložka plynu.

V prvním pololetí roku 2019 proběhlo podání žádosti o prodloužení SP na komunikaci, včetně přípravy na vypsaní soutěže na zhotovitele stavby.

### **0007500 - TV Praha 6**

Etapa 0006 – Šárecké údolí II, kompletní rekonstrukce komunikace, včetně IS.

Etapa 0021 – Pokojná, splašková kanalizace a vodovod v ulici Pokojná a Dolní Šárka I.

V prvním pololetí roku 2019 probíhala inženýrská činnost k zajištění UR u etapy 0006, realizace stavby u etapy 0021.

#### **0007981 - TV Za Horou**

Etapa 0004 – Za Horou. Budou řešeny nové povrchy komunikací v ul. Aloisovská, Jednostranná a zbývající část ul. Třešňová, včetně rekonstrukce vodovodu a VO. V místě komunikací a tras vodovodu doposud nejsou vypořádány majetkoprávní vztahy a významná část dotčených pozemků patří celkem 17 soukromým osobám.

V prvním pololetí roku 2019 probíhala inženýrská činnost u etapy 0004 zaměřená na výkupy pozemků.

#### **0008263 - P - 14, Aloisov**

Etapa 0013 – Na Hvězdárně, celková rekonstrukce komunikace probíhající v několika etapách.

Etapa 0014 – Na Cihelně, rekonstrukce komunikace, odvodnění, veřejné osvětlení, chodníky.

V prvním pololetí roku 2019 probíhala příprava na vyvedení majetku u etapy 0013, zajišťování stavebního povolení a příprava soutěže a zhotovitele u etapy 0014.

#### **0008498 - Vodovodní řad Nová Ves**

Stavba řeší nápravu „historických“ nedostatků při výstavbě vodohospodářské infrastruktury ve velkých sídlištních celcích (stavba č. 0114 TV Stodůlky) Napojení do řadů, které nebyly zkolaudovány a tudíž převedeny do správy PVS a.s., (nesplňují základní hygienické normy). Zjištěna řada technických nedostatků, některé řady jsou vedeny na soukromých pozemcích. Nejvýhodnějším řešením je výstavba nových řadů v lokalitě Nová Ves.

V prvním pololetí roku 2019 zde neprobíhaly žádné projekční a inženýrské činnosti.

#### **0008548 - Kanal. sběrač H - prodl. do Běchovic**

Z důvodu ukončení platnosti stávajícího povolení k vypouštění odpadních vod ze stávající ČOV v Běchovicích v roce 2010, byla v roce 2005 zahájena projekční příprava na prodloužení sběrače H o 2015 m směrem do Běchovic. Sběrač navazuje na stávající kanalizaci v ulici Národních hrdinů v MČ Dolní Počernice a povede do ulice Nad rybníkem a podél Počernického rybníka s ukončením před viaduktem ČD. Přepojení ČOV bude provedeno výtlakem v délce 420 m. Vzhledem k velké investiční náročnosti a dlouhodobé realizaci této stavby, byla tato stavba rozdělena do čtyř etap, a to etapa 0001 – Dolnopočernická, etapa 0002 – Běchovická, etapa 0003 – Výhledová a etapa 0004 – Svěpravická.

Etapa 0001 – Stoka H1 (Dolnopočernická)

Celková délka sběrače (1. a 2. část etapy 0001) v profilu DN800 je cca 1240 bm.

V prvním pololetí roku 2019 bylo provedeno a předáno vyčíslení pořizovací hodnoty dokončené a zkolaudované stavby (protokol VPH) a předány podklady pro vyvedení stavby z účtu HMP.

Etapa 0002 – Stoka H2 (Běchovická)

Celková délka etapy 0002 – sběrače DN800 je 750,00 bm, z toho je 442,00 bm realizováno hornickým způsobem. Přepojení PČOV na sběrač je stokou DN400 a DN1000 v celkové délce 518,40 bm.

V prvním pololetí roku 2019 probíhala jednání s místními orgány státní správy ohledně vydání stavebních povolení a koncem května byla doručena Výzva o zahájení stavebního řízení s předpokladem vydání SP.

Etapa 0003 – Stoka H3 (Výhledová)

Jedná se o pokračování kanalizačního sběrače H a tato etapa má charakter výhledové realizace.

Etapa 0004 – Stoka H4 (Svépravická)

Jedná se o prodloužení kanalizačního sběrače „H2“ – DN800 v délce 1 160,00 bm.

V prvním pololetí roku 2019 probíhala investorská příprava stavby.

#### **0008588 - TV Malá Ohrada**

Etapa 0006 – Červeňanského, dokončení komplexní rekonstrukce inženýrských sítí, vozovek a chodníků a městského mobiliáře v oblasti Malé Ohrady.

V prvním pololetí roku 2019 probíhaly práce na zajištění stavebního povolení a případné zahájení realizace stavby.

#### **0008618 - TV Praha 4**

Etapa 0006 – Stará cesta, rekonstrukce komunikace a IS.

Etapa 0007 – Na Vrstevnici, rekonstrukce komunikace a IS.

V prvním pololetí roku 2019 probíhalo pokračování projektové a inženýrské činnosti u obou etap.

#### **0008781 - Prodloužení sběrače "T" do Třebonic**

Stavba zahrnuje prodloužení sběrače „T“ do Třebonic. Jedná se o kanalizaci DN300 a DN400 o celkové délce 1 755 bm. Tento sběrač umožní odkanalizování k.ú. Třebonice a nová rozvojová území v povodí sběrače.

V prvním pololetí roku 2019 bylo vydáno územní rozhodnutí, které v květnu nabylo právní moci. Zhotovitel projektu byl vyzván ke zpracování dokumentace pro stavební povolení (DSP).

#### **0008950 - TV Praha 15**

Jedná se o rekonstrukce, sjednocení povrchů komunikací pro pěší, včetně dobudování chybějícího odvodnění, parkovacích stání, veřejného osvětlení na území Prahy 15 v rámci zbývajících etap stavby.

Etapa 0010 – Hornoměcholupská.

Etapa 0011 – Obnova stávajících cest pro pěší v zastavěném území Horní Měcholupy – 1. část.

Etapa 0013 – Obnova stávajících cest pro pěší v zastavěném území Hostivař – 1. část.

V prvním pololetí roku 2019 probíhala stavební činnost u etapy 0011, zajišťování stavebního povolení a příprava na možnou realizaci u etapy 0010 projektová příprava etapy 0013.

#### **0040018 - Dofakturace pro kap. 02 – TV**

Jedná se o úhradu faktur na dokončených stavbách, které již nejsou ve schváleném rozpočtu.

#### **0040019 - Prodloužení sběrače G do Uhříněvsi**

Prodloužení sběrače G do MČ Praha Dubeč umožní přepojení kanalizačního systému sváděného do ČOV Uhříněves na městský kanalizační systém, a to včetně přepojení stávajících čerpacích stanic. Prodloužení zahrnuje řad DN800 v délce 2 800 bm a DN500 délky 440 bm.

V prvním pololetí roku 2019 bylo požádáno o vydání společného povolení (ÚR+SP). Přetrvávají majetkoprávní problémy s vlastníky soukromých pozemků.

#### **0040020 - TV Letňany**

Etapa 0004 – Křivoklátská, rekonstrukce komunikace, uličního prostoru, inženýrských sítí.

Etapa 0008 – Podchod Veselská, rekonstrukce komunikace a chodníků.

Etapa 0009 – Cyklostezka.

Etapa 0010 – Vítkovická a Šumperská.

Etapa 0011 – Komunikace podél PVA.

V prvním pololetí roku 2019 probíhalo pokračování stavebních prací u etap 0008 a 0009, projekční a inženýrské činnosti pro zajištění etapy 0004, 0010 a 0011 komunikace podél.

#### **0040021 - TV Petrovice**

Etapa 0004 – Novopetrovická, rekonstrukce komunikace, výstavba veřejného osvětlení.

Etapa 0005 – Dobrá voda, zadání zpracování majetkoprávního elaborátu.

V prvním pololetí roku 2019 zde neprobíhaly žádné projekční a inženýrské činnosti.

#### **0040297 - TV Hloubětín**

Stavba je rozdělena do řady etap s termínem realizace do roku 2022. Zahrnuje rekonstrukce komunikací podle schválené objemové studie.

Etapa 0004 – 0006, rekonstrukce komunikace, včetně dešťové kanalizace, veřejného osvětlení, chodníky – část území Hloubětína.

Etapa 0007 – Mochovská I rekonstrukce uličního prostoru v okolí školy.

Etapa 0008 – Mochovská II, rekonstrukce komunikace, včetně dešťové kanalizace, veřejného osvětlení, chodníky.

Etapa 0012 – Milovická, rekonstrukce komunikace, včetně dešťové kanalizace, veřejného osvětlení, chodníky.

V prvním pololetí roku 2019 zde proběhl výběr na zhotovitele stavby na etapu 0004,0005,0006, dále pak pokračovaly projekční a inženýrské činnosti u etap 0007, 0008 a 0012.

#### **0040741 - TV Zahradní město**

Etapa 0006 – Zabezpečení svahu Nad Chaloupkami a ul. Horní Chaloupky, realizace projekčních a následně stavebních prací na základě havarijního výměru.

V prvním pololetí roku 2019 zde proběhl geologický průzkum, včetně další předprojektové přípravy.

#### **0040954 - TV Bílá Hora**

Havarijní technický stav inženýrských sítí, nevhodné uspořádání dopravního prostoru. Zpracována studie území, lokalitu rozděluje na sedm samostatných etap. Každá bude řešit jednotlivé stavební objekty: komunikace, kanalizaci splaškovou a dešťovou, vodovod, plynovod, rozvody VN a NN, slaboproudé rozvody a veřejné osvětlení.

Etapa 0007 – Chýňská, první část území Bílé Hory zahrnující tuto a další ulice v lokalitě.

V prvním pololetí roku 2019 zde probíhaly projekční a inženýrské činnosti u etapy 0007.

#### **0042124 - PPO 2013 -modernizace a rozšíření části PPO**

Cílem stavby je modernizace, doplnění a rozšíření stavby protipovodňových opatření na ochranu hl. m. Prahy na základě zkušeností z povodně v červnu 2013.

V prvním pololetí roku 2019 se zde dokončovaly stavební práce na kanalizaci pod Hlávkovým mostem, dále na provedení opatření na dešťové výpusti na Smetanově nábřeží, byl vybrán zhotovitel akce na realizaci – dešťovou kanalizaci v Malé Chuchli, byla vypsána soutěž na zhotovitele stavebních prací – historické výusti na Alšově nábřeží, byla úspěšně dokončena jednání s majiteli Zbraslavského zámku, podmiňující realizaci prací u akcí – navýšení části PPO podél Krňáku a pod Zbraslavský zámek, dále pak pokračovala

předprojektová a projektová příprava na provedení navýšení a rozšíření PPO na Starém Městě a dostavby dešťové kanalizace ve Velké Chuchli.

Rovněž pokračovalo zpracování Analýz odtokových poměrů pro povodí Botiče a Rokytky, na jejichž zpracování má město příslibu dotaci z OPŽP 2014-2020. Na území Kolovrat pokračovala příprava poldru, v Královicích pak příprava poldru a obnovy polních cest.

#### **0042472 - TV Březiněves**

Etapa 0004 – Bezejmenná, rekonstrukce komunikace a IS.

Etapa 0005 – Bezinková, rekonstrukce komunikace a IS, chodníky.

Etapa 0006 – Na Poli, rekonstrukce komunikace a IS, veřejné osvětlení.

V prvním pololetí roku 2019 byla zahájena předprojektová a projektová příprava pro všechny etapy.

#### **0042473 - Botanická zahrada - areál západ, dostavba**

Botanická zahrada připravila projekt dostavby areálu Západ, který by měl doplnit vybavenost pro návštěvníky. Jedná se o restauraci a sociální zařízení včetně objektů inženýrských sítí a komunikací. Tento areál je podpůrný pro provoz skleníku Fata Morgána.

V prvním pololetí roku 2019 zde pokračovaly stavební práce, zahájené v r. 2018.

#### **0042474 - Sanace a revitalizace skládky Velká Chuchle**

Bývalá skládka TKO Slivenec se nachází v jihozápadní části hlavního města Prahy, převážně na pozemcích k. ú. Velká Chuchle a Slivenec. V dubnu 2018 byly zahájeny stavební práce, realizace je s využitím dotace Operačního programu Životní prostředí.

V prvním pololetí roku 2019 zde pokračovaly vlastní stavební práce, dále pak inženýrská činnost na dokončení výkupu pozemků, projektová a inženýrská činnost pro II. etapu, na případnou realizaci II. etapy.

#### **0042475 - IP pro kap.02**

Výdaje na investorskou a projektovou přípravu staveb nezařazených jmenovitě ve schváleném rozpočtu kapitálových výdajů na rok 2019.

#### **0042476 - Dofakturace pro kap. 02**

Jedná se o úhradu faktur na dokončených stavbách, které již nejsou ve schváleném rozpočtu.

#### **0042699 - Rekonstrukce ulice Klapkova, I. fáze**

Jedná se o kompletní rekonstrukci uličního prostoru ulice Klapkova v úseku od ulice Březiněveská až po Hornáteckou.

V prvním pololetí roku 2019 zde neprobíhaly žádné projekční a inženýrské činnosti.

#### **0042804 - Revitalizace Karlova náměstí, etapa II.**

Jedná se o celkovou revitalizaci parku na Karlově náměstí s cílem obnovy a rozvoje hlavních přírodních a historických hodnot parku. Konečné řešení podoby parku je výsledkem soutěžního dialogu.

V prvním pololetí roku 2019 byla uzavřena smlouva se zpracovatelem projektové dokumentace a byly zahájeny práce na dopracování soutěžního návrhu dle konzultací s IPR hlavního města Prahy, MČ Praha 2 a na základě rozhodnutí projektového výboru.

#### **0042810 - Kanalizace Nad Koupadly**

Výstavba splaškové kanalizace v ulicích Nad Koupadly, Nad Zátíším, Klánova.

V prvním pololetí roku 2019 zde neprobíhaly žádné projekční a inženýrské činnosti.



### **0042811 - Vodovod Botanická zahrada**

Jedná se o výstavbu vodovodu na užitkovou vodu vedeného do areálu Botanické zahrady. Vodovod bude napájen z jímacího objektu umístěného na břehu Vltavy pod jižním vstupem do areálu zahrady Trojského zámku, odtud bude trasa pokračovat přes areál Trojského zámku, projde pod veřejnou komunikací a vstoupí na území zahrady. V prostoru zahrady bude potrubí napojeno na již zbudovanou část páteřního areálového vedení a rovněž na stávající zavlažovací systém. Zhruba ve středu zahrady bude situován podzemní vodojem. V prvním pololetí roku 2019 proběhlo výběrové řízení na zhotovitele stavby.

### **0042812 - Celková přestavba Císařského ostrova**

Ze studie „Celková koncepce Císařského ostrova“ zpracované v gesci IPR hlavního města Prahy, vyplývá několik dílčích studií proveditelnosti, které budou pokračovat dalšími projekčními stupni a následnou realizací. Studie řeší rozvoj území Císařského ostrova a obou břehů Vltavy v tomto místě s ohledem na zlepšení prostředí formou rozvoje zeleně, cyklostezek, úpravy břehů řeky, nové lávky přes Vltavu pro pěší, tramvajový most umožňující spojení Podbaby s Trojou a Bohnicemi.

V prvním pololetí roku 2019 proběhly sanační práce na severní straně ostrova v prostoru vedle stávající ÚČOV. Pro stavbu komunikace v jižní části ostrova bylo získáno stavební povolení, byl vybrán zhotovitel stavebních prací a práce byly zahájeny.

### **0042813 - Výkup pozemků ke kanalizačnímu sběrači G vč. G6**

Jedná se o výkup pozemků na dokončené investiční akce s původním názvem stavba č. 9620 – Kanalizační sběrač G vč. G6, která byla realizována v letech 1988 až 2004.

V prvním pololetí roku 2019 nedošlo k realizaci výkupů pozemků.

### **0043319 - Odstranění zeminy P 13**

Věcnou náplní akce je statické zabezpečení svahu (vybudování opěrné zdi).

Vzhledem k tomu, že se jedná o soukromé pozemky nelze do nich investovat veřejné finanční zdroje, proto bylo v prvním pololetí roku 2019 rozhodnuto ukončit veškerou činnost, včetně vypořádání smluvních závazků.

### **0043320 - TV Praha 22**

Etapa 0001 – Středohorská, dostavba inženýrských sítí a komunikace v ulici Středohorská.

Etapa 0006 – Revitalizace náměstí Bratří Jandusů.

V prvním pololetí roku 2019 zde probíhaly projekční práce u etapy 0001 a dopracování studie pro etapu 0006.

### **0043321 - TV Praha 11**

Etapa 0001 – Propojení Mírového hnutí – Blažimská, jedná se o nový chodník šířky 2 m, veřejné osvětlení, likvidaci dešťových vod a mostek přes Košíkovský potok.

Etapa 0002 – Sportoviště Dubnová, rekonstrukce a dostavba sportoviště.

Etapa 0004 – Dopravní hřiště Chodov – Jarníkova, nový areál dopravního hřiště se zázemím pro správce, sociální zařízení, učebnou, skladem kol a dílnou.

V prvním pololetí roku 2019 zde probíhaly přípravné a projekční práce.

### **0043322 - TV Nedvězí**

Etapa 0001 – Výmarová, Slámová, rekonstrukce komunikací a přilehlého uličního prostoru.

V prvním pololetí roku 2019 zde probíhaly přípravná jednání s MČ a předprojektová příprava pro zahájení projekčních prací.

### **0043323 - TV Královice**

Etapa 0001 – Most přes Rokytku, protierozní a protipovodňové opatření.

V prvním pololetí roku 2019 zde probíhaly přípravná jednání s MČ a předprojektová příprava pro zahájení projekčních prací.

### **0043324 - Drobné neodkanalizované oblasti (DNO)**

V prvním pololetí roku 2019 zde probíhala jednání a předprojektová činnost s cílem prověření cca 8 lokalit definovaných jako DNO s tím, aby mohlo být následně zadáno zpracování projektové dokumentace, včetně související inženýrské činnosti pro tyto již prověřené lokality.

### **0043799 - IS Sokolovská**

Stavba se týká přeložek inženýrských sítí a výstavby dešťové kanalizace.

S ohledem na velké finanční prostředky z titulu vyvolaných investic bylo rozhodnuto nadále v přípravě této akce nepokračovat.

### **0043915 - VD Hostivař - zkapacitnění bezpečnostního přelivu**

Předmětem této stavby je vybudování nového bezpečnostního přelivu na vodním díle Hostivař, schopného převést povodňovou vlnu Q 10000 a zabránit tak možnému destrukci hráze nekontrolovaným přelivem přes korunu hráze. Vodní dílo Hostivař (VD Hostivař) zadržuje 1,8 mil. m<sup>3</sup> vody. Hráz VD je zemní sypaná s návodním těsněním. V případě nekontrolovaného přelivu zemní hráze hrozí nebezpečí její destrukce.

V prvním pololetí roku 2019 byl proveden výzkum na fyzikálním modelu a byla odevzdána závěrečná zpráva. Dokumentace pro stavební povolení byla předložena ke stanoviskům dotčeným orgánům státní správy.

### **0043916 - TV Praha 5**

Etapa 0001 – Slivenecká. Jedná se o vybudování chybějící splaškové kanalizace, přeložky dešťové kanalizace a komplexní rekonstrukci povrchů komunikací, včetně chodníků a odvodnění v ul. Hlubočepská, Slivenecká, Lochkovská.

V prvním pololetí roku 2019 zde pokračovaly stavební práce.

### **0044151 - TV Rekonstrukce stoky D**

Jedná se o vybudování nové podzemní retenční nádrže, umístěné v Šáreckém údolí v Praze 6, na výstupu odlehčovacího potrubí z odlehčovací komory OK 3D umístěné na Evropské ulici. Toto odlehčovací potrubí je v současné době nevhodně ukončeno volným výtokem do travnatého pozemku v ul. V Šáreckém údolí, vyhrazeného k tomuto účelu Územním plánem. Návrh nové podzemní záchytné retenční nádrže vychází ze zpracovaného Generelu odvodnění hl. m. Prahy.

V prvním pololetí roku 2019 probíhaly přípravné práce na vypsání soutěže na zhotovitele stavby.

### **0044204 - TV v kolektorech**

Jedná se o investiční akci, která bude řešit problematiku výměny a rekonstrukce, popř. doplnění inženýrských sítí v kolektorech, které jsou předmětem nájmu provozovatelům na území hl. města Prahy. Po uvedení příslušné inženýrské sítě do řádného stavu bude předána zpět provozovateli (PVS, PT aj.).

Na základě rozhodnutí vedení MHMP se nadále v této stavbě nepokračuje.

### **0044409 - TV Praha 9**

Etapa 0001 – oblast Prosek, (Bílkova, Rumburská, Novoborská, Českolipská) rekonstrukce komunikací, chodníky odvodnění.

Etapa 0002 – oblast Vysočany, (Čihákova, Kovářská, Kovanecká, U školičky, Na Břehu, Mlékárenská, Freyova) rekonstrukce komunikací, chodníky, odvodnění.

Etapa 0003 – Oblast Hrdlořezy, (Mezitraťová) rekonstrukce komunikací, chodníky, odvodnění.

Etapa 0004 – ulice Ke Klíčovu, doplnění IS, splašková a dešťová kanalizace, povrchy.

Etapa 0005 – ulice Lísková, doplnění či přeložky IS, SK, DK, povrchy.

Etapa 0006 – ulice Českobrodská – Hloubětín, doplnění či přeložky IS, SK, DK, povrchy.

Etapa 0007 – ulice Českobrodská – Hrdlořezy, doplnění či přeložky IS, SK, DK, povrchy.

Etapa 0008 – ulice Za Mostem, doplnění či přeložky IS, SK, DK, povrchy.

V prvním pololetí roku 2019 zde probíhaly zjišťovací studie za účelem zjištění celkového rozsahu následně zadávané projektové přípravy.

### **0044574 - Kaštanka**

Rekonstrukce zahrady Kaštanka v sousedství Šlechtovy restaurace, včetně prostoru před severní fasádou restaurace, je založena na obnovení původní druhové skladby stromů doložené od 19. století (tedy především jírovců – kaštanů) a zachování jejich rastru do trojsponu. Výška stromů bude limitována na 11 m, aby byl umožněn výhled z Mecseryho silnice na rybníky v popředí Šlechtovy restaurace. Budou provedeny související terénní a sadové úpravy a doplněno oplocení zahrady.

V prvním pololetí roku 2019 probíhala jednání s projektantem ohledně koordinace se souběžně probíhajícími stavbami, zejména ohledně prostorového a výškového napojení.

### **0044575 - Sběrač B Barrandov**

Jedná se o výstavbu kanalizačních sběračů pro oddílný odvod dešťových a splaškových vod a vybudování souvisejících zařízení technické infrastruktury. Tato výstavba zajistí odlehčení stávající technické infrastruktury v oblasti Barrandova a umožní budoucí rozvoj této lokality.

V prvním pololetí roku 2019 probíhala ve spolupráci s PVS příprava zadání pro vypsání soutěže na generálního projektanta.

## **Lesy hl. m. Prahy**

### **0006573 - SZNR**

Byly pořízeny dvě luční brány, motorový člun, mulčovač meziřádkový samochoďný, přívěs na kontejnery, samochoďný válec pro údržbu mlatových cest, svahová sekačka Spider, stojanová pásová pila, dva kontejnery, vibrační deska, zametací kartáč s kropičkou.

### **0042814 - Rekonstrukce Strážnice Miličov**

K dokončení drobných stavebních úprav došlo koncem února letošního roku. Hned po realizaci bylo zažádáno o kolaudaci stavby, která byla zkolaudována dne 28.3.2019.

### **0043078 - Rekonstrukce objektů lesního hospodářství**

Hájovna Hostivař – zázemí pro techniku – realizace

Dokončeny demoliční práce starého seníku. Samotná zakázka pro realizaci byla vysoutěžena a v půlce června byla zahájena výstavba. Tato akce je řešena společně s automatickými napáječkami pro Divokou zahradu Hostivař.

#### Hájovna Čimice – rekonstrukce zázemí pro zaměstnance – realizace

Momentálně se dodělávají drobné úpravy v projektové dokumentaci, po které bude podaná žádost na stavební úřad o vydání stavebního povolení. Soutěž veřejné zakázky pro realizaci stavby bude v září tohoto roku.

#### Hájovna Běchovice – rekonstrukce zázemí pro zaměstnance – realizace

Samotná realizace byla zdržena z důsledku neplnění závazků vysoutěžené stavební firmy. Dokončení rozestavěné stavby doděláváme svépomocí. Případné odborné profese objednááme u externích dodavatelů.

#### Hájovna Běchovice – zázemí pro techniku, rekonstrukce zpevněné plochy a oplocení – projekt a inženýring

Na základě poptávkového řízení byla vysoutěžena firma DigITry Art Technologies s.r.o., která pracuje na projektové dokumentaci. Projektová dokumentace bude hotova do konce srpna tohoto roku.

#### Hájovna Krč

Samotná realizace byla zdržena z důsledku neplnění závazků vysoutěžené stavební firmy. V současné době se zpracovává znalecký posudek. Jako provizorní zázemí lesního úseku jsou pronajímány stavební buňky.

Z důvodu havarijního stavu vodovodní přípojky došlo k její rekonstrukci bezvýkopovou metodou a litinové potrubí bylo nahrazeno plastovým. Akce je dokončena.

#### Zázemí pro techniku, rekonstrukce zpevněné plochy a oplocení – projekt a inženýring

Projektová dokumentace byla dokončena koncem dubna. Momentálně probíhá inženýring, který povede k vydání stavebního povolení.

#### Kamýk – zázemí pro zaměstnance a zookoutek – realizace

Probíhají stavební práce. Došlo k vybudování hrubé stavby budovy zookoutku. U ostatních dřevostaveb v areálu byly vybudovány základy.

### **0043079 - Rekonstrukce objektů vodního hospodářství**

#### Strážnice Jiviny – rekonstrukce rozvodů vody

Zpracovávání projektové dokumentace, která bude vyhotovena začátkem července 2019.

#### Strážnice Kyje – rekonstrukce zázemí pro zaměstnance – realizace

Veřejná zakázka byla v průběhu června vysoutěžena. Stavební práce budou zahájeny v půlce července 2019.

#### Strážnice Modřany – zateplení strážnice

Stavba byla dokončena v dubnu.

#### Velín Hostivař

Dokončení zabezpečovacího systému velína.

### **0043080 - Rekonstrukce areálu Práče**

Modernizace a rozšíření datových sítí a kamerového systému byla dokončena koncem března.

Rekonstrukce zpevněné plochy v areálu bude realizována koncem roku.

Centrální zámečnická dílna – realizace venkovní markýzy bude dokončena koncem července 2019.

### **0043081 - Záchraná stanice hl. m. Prahy**

Záchraná stanice – dokončení projektu pro územní řízení a stavební povolení

Byla dokončena projektová dokumentace pro sloučené územní a stavební řízení. Předpoklad vydání stavebního povolení je v září tohoto roku. Projektová dokumentace pro provedení stavby bude vysoutěžena do konce srpna 2019. Inženýring a administrace veřejné zakázky bude probíhat po dokončení projektové dokumentace. Realizace bude probíhat po inženýringu a administraci zakázky.

Záchranná stanice – karanténa II. etapa

Koncem dubna bylo vydáno stavební povolení. Do konce července bude vysoutěžen zhotovitel stavby.

#### **0044567 - Infrastruktura kompostáren**

Kompostárna Slivenec – proběhlo geodetické zaměření a průzkumné práce v areálu kompostárny.

Koncem května byl dokončen hydrologický posudek a projektová dokumentace pro vrtanou studnu. V průběhu července bude vybrán dodavatel na provedení vrtu. Vypracovává se projektová dokumentace a připravují se podklady pro získání stavebního povolení na odbočovací pruh z komunikace, nájezd a výjezd. Přesun stávající váhy bude řešen po dokončení projektové dokumentace odbočovacího pruhu z komunikace. Kompletace živичné plochy kompostárny bude řešena po dokončení projektové dokumentace a po přesunu stávající váhy.

Kbely – příjezdová cesta ke „kompostárně“

Byla předložena cenová nabídka pro zpracování projektové dokumentace.

#### **0044568 - Rekonstrukce objektů lesního hospodářství II.**

Chuchle – rekonstrukce hájovny a zookoutku – projekt a inženýring

Probíhá jednání o celkovém rozsahu potřebné rekonstrukce, projekční práce jsou momentálně pozastaveny. V průběhu července dojde ke statickému posouzení hájovny.

Hájovna Šárka – rekonstrukce zázemí pro zaměstnance – realizace

Stavba probíhá dle harmonogramu. Předpokládané datum dokončení je listopad 2019. Na základě poptávkového řízení, dojde začátkem července k výběru zpracovatele projektové dokumentace na zázemí pro techniku, zpevněné plochy a rekonstrukce oplocení.

Hájovna Hostivař – automatické napáječky pro zvířata v zookoutku

Tato akce je řešena společně s rekonstrukcí zázemí pro mechanizaci u hájovny Hostivař

Správa mobiliáře (truhlárna) – základy pro pásovou pilu (katr). Základová deska pro pásovou pilu byla dokončena v květnu. Pro správnou funkci pásové pily byla provedena rekonstrukce elektrických sítí. Momentálně probíhá poptávkové řízení na výběr zhotovitele přístřešku nad pásovou pilu. Předpokládané dokončení přístřešku je koncem srpna 2019.

#### **0044569 - Rekonstrukce objektů školky Ďáblice II.**

Projekt na rekonstrukci skladu uličního mobiliáře HMP je vyhotoven. Na příslušných úřadech se vyřizuje stavební povolení. Demolice zahradního domku proběhla v 1. čtvrtletí 2019, a to svépomocí organizací Lesy hl. m. Prahy a se zapojením dodavatelské firmy na odvoz nebezpečného odpadu.

#### **0044770 - Revitalizace Milíčovského rybníka**

V rámci této akce byly finanční prostředky čerpány na provedení revitalizace rybníka a to k opravě hráze (přetěsnění a opevnění návodního líce), opravě funkčních objektů jako je požerák a bezpečnostní přeliv, vybudování schodů k požeráku a opravě vzdušného líce hráze a výsadeb stromů.

#### **0044771 - Lítožnický rybník – hráz**

V rámci této akce byly finanční prostředky čerpány na výstavbu hráze nového rybníka včetně funkčních objektů. Probíhalo nasypání homogenní hráze včetně provedení opevnění návodního líce. Byl vystavěn požerák s navazujícím odpadním potrubím. Práce budou probíhat i ve druhém pololetí.

#### **0044772 - Revitalizace povodí Svěpravického potoka**

V rámci této akce byly finanční prostředky čerpány na dokončení opravy Biologického rybníka spočívající v opravě hráze a funkčních objektů, revitalizaci koryta Svěpravického potoka včetně vybudování sítě mlatových komunikací a výsadby alejových stromů, v provedení terénních úprav, založení trávníků a vybudování zemního valu s protihlukovou funkcí.

#### **0044773 - Revitalizace koryta pod RN Homolka**

V rámci této akce byly finanční prostředky čerpány na úpravu a přivedení vody do starého koryta Motolského potoka. Touto úpravou došlo k prodloužení koryta potoka cca o 300 m.

#### **0044774 - Úprava Šáreckého potoka u Žežulky**

Finanční prostředky nebyly na tuto akci zatím čerpány. Práce budou probíhat v druhém pololetí.

#### **0044775 - Přípojka do Panského rybníka**

V rámci této akce byly finanční prostředky čerpány na dokončení přípojky dešťové kanalizace do Panského rybníka jako zdroje další vody pro vysychající Jinonický potok.

#### **0044807 - INV - JM I Uk. centrálního parku, etapa 0006 západ**

V rámci této akce byly finanční prostředky čerpány na dokončení Centrálního parku v Praze 11. Byly provedeny sítě asfaltových, mlatových cest a komunikací, vybudováno veřejné osvětlení, provedení terénních úprav včetně založení trávníků a doplnění mobiliáře parku. Tímto došlo k dokončení parkové úpravy území mezi stanicemi metra Háje – Opatov.

#### **0044808 - INV - Sanace a revitalizace skládky Velká Chuchle**

Byly dokončeny probírky a prořezávky porostů včetně seštěpkování dřevní hmoty, byla provedena část plánovaných výsadeb. V místech odhaleného tělesa skládky byla zahájena její lokální sanace. Práce budou pokračovat v druhé polovině roku.

#### **0044824 - Lesní dětská hřiště**

V rámci této akce proběhla obnova herních věží se skluzavkou, dočerpání prostředků proběhne ještě v rámci obnovy dvou altánů.

### **Botanická zahrada hl. m. Prahy**

#### **0006484 - Vstupní objekt - Areál SEVER**

Komplex budov při severním vstupu do BZ zajišťující odbavení návštěvníků, občerstvení, subtropické skleníky a ředitelství. Ze stanoviska životního prostředí, vzešlo zapotřebí vyřešení posouzení EIA. Z tohoto důvodu nebylo možné pokračovat v projektovém stupni k územnímu řízení a začaly práce na potřebných průzkumech, které toto posouzení vyžaduje.

#### **0006936 - Expozice**

Finance byly použity na výstavbu epifytního kmene v chladné části skleníku FM. Dále byl realizován skleník v rámci 1. etapy expozice pro popínavé rostliny a mechy. Projekt Středomoří je nyní ve fázi inženýrské činnosti v podobě obstarání územního rozhodnutí a stavebního povolení.

### **0006937 - Infrastruktura**

Za prostředky bylo realizováno oplocení východní části areálu podél expozice medonosných rostlin a rekonstrukce severní části viniční zdi. Dále došlo ke stavební úpravě sociálního zařízení viničního sklepa. Během 2. čtvrtletí 2019 byla vysoutěžena dodavatelská firma na realizaci jižního Vstupního objektu z ulice Trojské. Tento vchod umožní návštěvníkům přímý vstup do BZ od autobusové zastávky Kovárna. Z důvodu realizace této důležité stavby byl MHMP zaslán požadavek o přesun financí mezi jednotlivými akcemi.

### **0006938 - Návštěvnická vybavenost**

Finance byly použity na průzkumné práce k projektové dokumentaci k územnímu řízení řešící degustační prostor na vinici sv. Kláry.

### **0006942 - SZNR**

V této akci pro rok 2019 nebude čerpáno z důvodu realizace jižního Vstupního objektu z ulice Trojské. MHMP byl zaslán požadavek o přesun financí mezi jednotlivými akcemi.

### **0008277 - Komunikace a parkoviště**

Finance byly použity na realizaci stavby cesty probíhající přes expozice geografických celků. Tato cesta je základní páteřní komunikací BZ spojující již realizované úseky v jižní a severní části. Krom vlastní cesty jsou součástí díla inženýrské sítě a osvětlení.

### **0008278 - Výstavní pavilon - Areál JIH**

Finance byly použity na demolici stávající již dožilé budovy pro zaměstnance, přepojení inženýrských sítí a nákup mobilních kancelářských buněk na provizorní umístění zaměstnanců. V projektové práci jsme dosáhli kladného územního rozhodnutí, na které navázalo vypracování dokumentace ke stavebnímu povolení.

### **0042819 - Přemostění úvozu - spojení areálů VE a FM**

Akce řešící důležité areálové spojnice je ve stavu vypracování dokumentace k územnímu a stavebnímu povolení.

## **Zoologická zahrada hl. m. Prahy**

### **0042123 - Pavilon goril – nový**

Po dlouhých, více než dva roky trvajících, peripetiích způsobených zejména obstrukčním přístupem vedení Městské části Praha Troja v rámci územního a stavebního řízení, bylo koncem roku 2018 konečně možné vypsát zadávací řízení na výběr zhotovitele pavilonu. Zoo Praha obdržela celkem pět nabídek, z nichž i ta cenově nejnižší převyšovala hodnotu díla stanovenou kontrolním rozpočtem projektanta řádově o 20 milionů Kč. Z uvedeného důvodu bylo zadávací řízení zrušeno. Poté, co RHMP schválila usnesením č. 1260 ze dne 17. 6. 2019 navýšení celkových nákladů, bylo dne 27.6.2019 vypsáno nové zadávací řízení se stanovením limitu pro výši nabídkové ceny na 225 mil. Kč bez DPH. Za optimálních podmínek by tak vlastní realizace mohla započít v září 2019, ale nelze vyloučit komplikace (např. podání námitek proti rozhodnutí zadavatele) a v důsledku toho další posun v zahájení stavby. V takovém případě by se logicky nepodařilo vyčerpat přidělené prostředky v plánované výši a Zoo Praha by žádala o ponechání nedočerpaných prostředků do dalších let a vyloučeno samozřejmě není ani to, že se posune i termín dokončení do roku 2022.

### **0042818 - Náhradní objekty za Bosnu**

V západním cípu areálu Zoo Praha se nachází v lokalitě zvané „Bosna“ jedno z provozních zázemí zoologické zahrady, jehož součástí je také sestava kontejnerů UNIMO sloužící jako ubytovna zaměstnanců Zoo Praha a také jako zázemí učňů studijního oboru chovatel exotických zvířat. Objekt sloužil původně jako zařízení staveniště dodavateli první etapy výstavby NČOV (Nová čistírna odpadních vod). Když byla stavba počátkem 90. let minulého století zastavena s tím, že v ní již nikdy nebude pokračováno, přešel do užívání Zoo Praha.

V současné době je již za hranicí životnosti a je třeba jej nahradit. Aby nový objekt nepůsobil příliš hmotným dojmem, jsou řešením 3 samostatné stavby – zařízení pro učně, ubytovna a malý objekt pro dětskou skupinu dětí zaměstnanců. V průběhu roku 2018 vypracoval vybraný architekt 2 varianty, ale jejich kontrolní propočty výrazně přesáhly stanovený limit celkových nákladů. Proto bylo rozhodnuto použít zpracované návrhy jako architektonické zadání pro zpracování projektu jiným projektantem. Nový projektant odevzdal hrubopis dokumentace pro společné územní a stavební řízení, která byla následně předložena dotčeným orgánům státní správy (DOSS) k vydání závazných stanovisek, respektive vyjádření či rozhodnutí, která se postupně scházejí, a následně bude požádáno o společné povolení. Pokud DOSS nebudou mít podstatné připomínky, budou moci paralelně probíhat práce na dokumentaci pro výběr zhotovitele a příprava zadávacího řízení jako takového. Stavba by tak mohla být zahájena, pokud nenastanou komplikace při povolování či při výběru zhotovitele, na přelomu 3. a 4. čtvrtletí roku 2019. Je ale třeba počítat i s variantou, že se nepodaří vyčerpat celý objem plánovaných prostředků pro rok 2019 a pak by Zoo Praha požádala o ponechání nedočerpaných do dalších období.

### **0043048 - Výstavba pavilónu medvědotvých šelem**

Původní návrh expozice pand velkých (vzešlý z veřejné anonymní architektonické soutěže) bude upraven pro potřeby chovu jiného druhu medvěda s podobnými životními nároky. V současné době probíhají konzultace s koordinátory chovu medvědů s cílem rozhodnout, který druh bude pro Zoo Praha nejvhodnější. Projektová příprava byla proto dočasně pozastavena a bude v ní pokračováno, až bude rozhodnuto – je tedy možné, že se nepodaří vyčerpat celý objem prostředků plánovaných na rok 2019 a část bude nutno přesunout do roku 2020.

### **0043049 - Expozice Arktidy - lední medvědi**

Koncem 1. pololetí roku 2018 Zoo Praha požádala o vydání rozhodnutí o umístění stavby (tzv. územní rozhodnutí). Příslušný stavební úřad si vyžádal doplňující vyjádření či stanoviska od dalších institucí a řízení je zatím přerušeno. Přesto v zájmu plynulé přípravy bylo pokračováno v práci na projektu pro stavební povolení. Na základě doporučení odborných garantů EAZA (Evropská asociace zoologických zahrad a akvárií) byly v projektu učiněny některé úpravy – ve všech expozičních bazénech bude voda přisolována a tuleni budou mít k dispozici dva expoziční bazény (jeden byl původně určen mořským ptákům). Hrubopis projektu pro stavební povolení byl odevzdán dne 21.12.2018. V průběhu 1. pololetí 2019 probíhalo zpracovávání připomínek DOSS. K další úpravě projektu došlo ve zdroji tepla – původně uvažovaná tepelná čerpadla systému vzduch – voda se ukázala být provozně nevhodná, zejména jako zdroj nadměrného hluku. Proto byl jako zdroj tepla zvolen zemní plyn – upravená dokumentace byla znovu zaslána DOSS. V současné době se začíná pracovat na dokumentaci pro provedení stavby, ale popsání změny a skutečnost, že projednávání dokumentace s DOSS a správci infrastruktury je poměrně složité a zdlouhavé, není příliš pravděpodobné, že by stavba letos začala. Důsledkem zpracování požadavků expertů EAZA a celkovým vývojem cen ve stavebnictví se očekává u této akce značný nárůst celkových nákladů, zejména za technologii čištění bazénových vod.



### **0043050 - Expozice australské fauny**

Počátkem července roku 2018 byla zahájena vlastní realizace souboru staveb zhotovitelem, který podal nejhodnější nabídku v zadávacím řízení. Nosným druhem bude v expozici d'ábel medvědovitý (tzv. tasmánský čert) v přírodě decimovaný infekční rakovinou obličeje. Australští ochránci přírody sice izolovali zdravé jedince na malý ostrůvek Maria Island, ale i tam vinou omezeného prostoru je populace značně zranitelná. Proto bylo rozhodnuto přibližně 20 párů zdravých zvířat umístit do několika prestižních světových zoologických zahrad jako zálohu. Jednou z vybraných zahrad je i Zoo Praha. V expozici budou dále chováni vombati, 2 druhy klokanů, ježury, taboni lesní a několik druhů vodních ptáků. Stavba bude dokončena do konce roku 2019 a postupně bude osidlována jednotlivými druhy zvířat tak, aby počátkem hlavní sezóny roku 2020 mohla být zpřístupněna návštěvníkům.

### **0043672 - Expozice exotických ptáků - vzácní papoušci**

Až 11. 4. 2018, tedy se zpožděním více než 6 měsíců, odstranil zhotovitel poslední z více než 140 vad a nedodělků zjištěných v rámci předávacího řízení. Protože zhotovitel odmítl zaplatit smluvní pokutu, nezbylo než podat na něj v této věci žalobu. V mezidobí byl pavilon zkolaudován a nyní se v něm úspěšně adaptuje expoziční zeleň, která musí být silná a vitální, aby odolávala destruktivním atakům papoušků. Osidlování jednotlivých expozic papoušky probíhá postupně, protože i ptáci si musí na nové prostředí zvyknout dříve, než bude pavilon zpřístupněn návštěvníkům, s čímž se počítá koncem 3. čtvrtletí roku 2019.

### **0043676 - Výběhy koní Převalského na Dívčích hradech**

V 1. polovině roku 2018 bylo dokončeno územní řízení první etapy, kterou je speciální oplocení výběhu s rozlohou cca 19,5 ha. Ve 2. pololetí byl vysoutěžen zhotovitel oplocení, který jej následně postavil. Před koncem roku byly také dokončeny výsadby dřevin v budoucích „remízcích“ v rámci výběhu. Dále pokračuje stavební řízení druhé etapy, kterou bude výstavba provozně-chovatelského zázemí, tedy skladu krmiv, odstavných a odchytových dvorků a zázemí chovatelů. Toto stavební řízení se komplikuje neustále se stupňujícími požadavky odboru dopravy Úřadu MČ Praha 5 ohledně komunikačního připojení a zejména řešení individuální dopravy v klidu. Úřad MČ Praha 5, totiž podmiňuje souhlas s napojením obslužné komunikace vybudováním deseti parkovacích míst mimo vlastní areál budovaného parku blízkého přírodě. Požadavek je nepřijatelný – zoologická zahrada, jakožto příspěvková organizace, nemůže investovat prostředky do nemovitosti, která jí není svěřena do užívání. Za současného stavu tak není možné odhadnout, kdy bude zahájena realizace druhé etapy stavby.

### **0044281 - Rekonstrukce úpravny vody v Pavilonu hrochů a antilop**

Protože investor stavby, kterým byl původně odbor městského investora MHMP, jenž se následně transformoval do odboru technické vybavenosti MHMP (nyní odbor investiční MHMP), nebyl schopen za celých 5 let od kolaudace pavilonu zajistit řádné fungování úpravny vody tak, aby v expozičních bazénech byla voda průhledná, bylo dohodnuto, že pavilon si převezme do hospodaření Zoo Praha a rekonstrukci úpravny si zajistí sama, s tím, že město bude krýt potřebné náklady (usnesení Rady hl. m. Prahy č. 1461 ze 12. 6. 2018). V souladu s citovaným usnesením zajistila Zoo Praha do konce roku 2018 projekt pro rekonstrukci, který byl podroben oponentuře a následně se stal podkladem pro výběr zhotovitele vlastní rekonstrukce. V zadávacím řízení vyhlášeném 15.5.2019 obdržela Zoo Praha pouze jednu nabídku s nabídkovou cenou o 5 milionů převyšující hodnotu stanovenou kontrolním rozpočtem. Zadávací řízení bylo proto zrušeno a dne 24.6.2019 vypsáno nové s „měkkými“ podmínkami (není trváno na realizaci do 100 dnů). Bohužel v průběhu prací na projektu se zjistilo, že vyměněny musí být i součásti původní technologie, jejichž životnost by teoreticky měla být ještě několik let (například pískové filtry). Celkové náklady

akce byly původně stanoveny hrubým odhadem – nyní kontrolní rozpočet vyhotovený projektantem tento odhad téměř dvojnásobně převyšuje.

#### **0044501 - Přestavba šaten na WC**

Centrální šatny zaměstnanců Zoo Praha jsou od roku 2018 součástí polyfunkčního objektu „Technické zázemí – 5“. Objekt původních šaten byl přestavěn na kapacitní návštěvnická WC. Protože se v těsném sousedství stavby nachází chovné zázemí ptáků, kde koncem léta probíhal odchov kriticky ohroženého kakadu palmového, musely být pro některé práce, které by mohly být zdrojem hluku či vibrací, voleny náročnější a zdlouhavější postupy, které zapříčinily celkové prodloužení doby realizace. Práce byly dokončeny a dne 21.2.2019 úspěšně proběhla závěrečná kontrolní prohlídka stavby a místně příslušný stavební úřad vydal Kolaudační souhlas. Dne 30.3.2019 byl objekt v rámci slavnostního zahájení 88. sezóny předán veřejnosti do užívání. Dodatečně, v rámci kampaně na ochranu volně žijících ptáků, byla okna objektu opatřena ochrannou fólií s rastroem bránícím nárazům letících ptáků.

#### **0044576 - Odstranění starých dílen**

Dílny oddělení údržby byly přestěhovány do nového polyfunkčního objektu v horní části areálu. Dle schváleného Generelu rozvoje a výstavby má v místě, kde stojí objekt starých dílen a na přilehlých parkovacích plochách, vyrůst parking o minimálně dvou podlažích, který se zároveň stane součástí protipovodňové ochrany areálu Zoo Praha. V současné době probíhá ve starých dílnách zkušební provoz elektrického biokompostéru, což odsouvá zahájení demolice.

#### **0044577 - Vodojem užitkové vody**

V rámci zkvalitňování expozic a welfare chovaných zvířat přibývají v areálu Zoo Praha další a další expoziční bazény, což spolu s potřebou racionálně využívat všech zdrojů vody s ohledem na zkušenosti suchého léta roku 2018, vyvolává potřebu zkapacitnění stávajícího vodojemu užitkové vody a další technická opatření k hospodaření s užitkovou vodou. Pro zvýšení kapacity vodojemu má již Zoo Praha k dispozici pravomocné vodoprávní (stavební) povolení, ale vlastní realizace je podmíněna odstraněním stávajícího pavilonu koní Převalského. Je tedy velmi pravděpodobné, že bude třeba prostředky vyčleněné na stavbu vodojemu pro rok 2019 přesunout do roku 2020.

#### **0044578 - Výměna transformátoru v Trafostanici 3**

V areálové trafostanici č. III je plánována náhrada stávajícího olejového stroje 630 kW moderním, tzv. suchým transformátorem o výkonu 1 000 kW a doplnění o další identický stroj. Celkovou kapacitou 2 000 kW tak bude vytvořena dostatečná kapacita, včetně rezervy, pro připravované další expozice, zejména Nový pavilon goril a Expozici Arktida – lední medvědi. V současné době probíhá výběr zhotovitele.

Rozbor čerpání rozpočtu investičních akcí HMP dle správců za období 06/2019 v tis. Kč

Kapitola: 03 - Doprava												
Odbor / organizace	Číslo akce	Kapitálové výdaje Název akce	Celkové zdroje		Vlastní hl. m. Praha (zdroje HMP včetně st. dotací)				Čerpání PO HMP		Celkové zdroje	
			Náklady akce celkem	Profin. k 31.12.2018	RS	RU	čerpání 1.1.-30.06.2019	% plnění Sč k RU	zdroje HMP rok 2019	zdroje PO 1.1.-30.06.2019	Účetní opravy DEL	Zbývá požadavek celkem
					rok 2019							
Správce: 0005 - PhDr. Mgr. Vít Šimral, Ph.D. et Ph.D.												
MHMP - INV	2341037	Výstavba P+R Černý Most	32 391,10	32 391,11	0,00	3 239,10	0,00	0,00			0,00	-3 239,10
Správce: 0005 - PhDr. Mgr. Vít Šimral, Ph.D. et Ph.D. celkem			32 391,10	32 391,11	0,00	3 239,10	0,00	0,00	0,00	0,00	0,00	-3 239,10
Správce: 0014 - Ing. Adam Scheinherr, Ph.D., MSc.												
MHMP - HOM	0044587	Lávka Černošice	90 000,00	0,00	0,00	15 000,00	170,61	1,14			0,00	75 000,00
MHMP - HOM	0044588	Radotín - lávka pro pěší, realizace	75 000,00	0,00	0,00	30 000,00	0,00	0,00			0,00	45 000,00
MHMP - INV	0000053	Vysočanská radiála	2 566 040,00	2 554 237,89	0,00	7 000,00	0,00	0,00			0,00	4 802,12
MHMP - INV	0000065	Strahovský tunel 2.st.	6 002 505,85	5 842 129,71	0,00	39 193,60	3 909,42	9,97			23 761,73	97 420,82
MHMP - INV	0000079	MO Špejchar - Pelc/Tyrolka	23 632 190,20	22 961 282,42	224 000,00	452 778,40	43 371,92	9,58			94 338,55	123 790,83
MHMP - INV	0000080	MO Prašný Most - Špejchar	4 354 306,88	4 101 642,03	105 000,00	135 818,70	1 321,51	0,97			17 772,80	99 073,35
MHMP - INV	0000081	MO Pelc/Tyrolka - Balabenka	5 200 000,00	30 439,39	0,00	28 000,00	3 324,84	11,87			0,00	5 141 560,61
MHMP - INV	0000094	MO Balabenka-Štěrboholská radiála	9 000 000,00	52 552,58	0,00	96 000,00	15 525,60	16,17			0,00	8 851 447,42
MHMP - INV	0000211	Lipnická-Ocelkova	500 000,00	63 068,85	0,00	58 000,00	22 709,18	39,15			0,00	378 931,15
MHMP - INV	0004328	Rajská zahrada - přemostění	295 000,00	6 714,30	0,00	7 000,00	0,00	0,00			0,00	281 285,70
MHMP - INV	0007552	Budovatelská - Mladoboleslavská	600 000,00	6 292,13	0,00	2 500,00	0,00	0,00			0,00	591 207,87
MHMP - INV	0007556	IP pro dopravní stavby	32 500,00	0,00	0,00	2 000,00	35,86	1,79			0,00	30 500,00
MHMP - INV	0008313	Libeňská spojka	4 500 000,00	13 664,79	0,00	36 000,00	5 758,54	16,00			0,00	4 450 335,22
MHMP - INV	0008559	Komunik. propojení Evropská-Svatoví	650 000,00	8 239,69	0,00	1 500,00	0,00	0,00			0,00	640 260,31
MHMP - INV	0008560	Komunik. propojení Prahy 12 s Pražsk	2 900 000,00	100 987,17	0,00	20 500,00	480,61	2,34			0,00	2 778 512,83
MHMP - INV	0009515	MO Myslbekova-Prašný Most	8 993 857,86	8 743 198,09	111 000,00	177 189,90	14 900,69	8,41			35 384,23	38 085,65
MHMP - INV	0009524	Strahovský tunel 3.st.	2 883 240,00	2 871 858,24	0,00	4 726,00	1 390,74	29,43			0,00	6 655,76
MHMP - INV	0009567	Radlická radiála JZM Smíchov	14 000 000,00	431 985,79	0,00	58 000,00	27 896,49	48,10			0,00	13 510 014,21
MHMP - INV	0010904	OPD - Dopravní řídicí ústředna MOS M	329 151,70	0,00	329 151,70	393 237,30	0,00	0,00			0,00	-64 085,60
MHMP - INV	0040032	Komunikace Toužimská	283 245,00	188 096,13	0,00	1 000,00	0,00	0,00			0,00	94 148,87
MHMP - INV	0040759	Multifunkční oper. stř. Malovanka	1 065 519,00	165 489,21	0,00	106 839,00	1 434,21	1,34			0,00	793 190,79
MHMP - INV	0041341	Rekonstrukce komunikace Pod Hrach	90 190,00	52 323,95	0,00	35 614,00	172,17	0,48			0,00	2 252,05
MHMP - INV	0042125	Hornopočernická spojka	250 000,00	326,70	0,00	2 000,00	0,00	0,00			0,00	247 673,30
MHMP - INV	0042126	Průmyslový polookruh	2 200 000,00	940,17	0,00	3 000,00	738,10	24,60			0,00	2 196 059,83
MHMP - INV	0042177	Zelená Malovanka	120 000,00	4 082,94	0,00	4 914,70	0,00	0,00			0,00	111 002,36
MHMP - INV	0042360	Protipovod. opatření MO Blanka - Troja	210 500,00	180 931,98	0,00	8 000,00	1 209,45	15,12			0,00	21 568,03
MHMP - INV	0042479	Obchvatová komunikace Písnice	350 000,00	4 638,88	0,00	12 500,00	200,86	1,61			0,00	332 861,12
MHMP - INV	0042481	Propojovací komunikace Lochkov - Sl	80 000,00	2 500,16	0,00	1 500,00	0,00	0,00			0,00	75 999,84
MHMP - INV	0042674	Obchvatová komunikace Dolní Měcho	286 000,00	5 193,80	0,00	8 000,00	176,66	2,21			0,00	272 806,20
MHMP - INV	0042808	Rekonstrukce Vinohradské ulice	277 000,00	471,27	0,00	18 000,00	0,00	0,00			0,00	258 528,73
MHMP - INV	0042820	Hostivařská spojka	175 000,00	1 820,30	0,00	7 000,00	176,66	2,52			0,00	166 179,70
MHMP - INV	0042821	Dvorecký most	900 000,00	6 678,30	0,00	38 000,00	3 382,32	8,90			0,00	855 321,70
MHMP - INV	0042822	Lávka Holešovice-Karlín	600 000,00	2 964,52	0,00	10 000,00	92,21	0,92			0,00	587 035,48
MHMP - INV	0042823	Propojovací komunikace Kutnohorská	210 000,00	1 333,09	0,00	12 000,00	302,50	2,52			0,00	196 666,91

Rozbor čerpání rozpočtu investičních akcí HMP dle správců za období 06/2019 v tis. Kč

Kapitola: 03 - Doprava												
Odbor / organizace	Číslo akce	Kapitálové výdaje Název akce	Celkové zdroje		Vlastní hl. m. Praha (zdroje HMP včetně st. dotací)				Čerpání PO HMP		Celkové zdroje	
			Náklady akce celkem	Profin. k 31.12.2018	RS	RU	čerpání 1.1.-30.06.2019	% plnění Sč k RU	zdroje HMP rok 2019	zdroje PO 1.1.-30.06.2019	Účetní opravy DEL	Zbývá požadavek celkem
					rok 2019							
MHMP - INV	0042932	P+R Černý Most III.	600 000,00	100 388,79	0,00	100 000,00	2 165,42	2,17			0,00	399 611,21
MHMP - INV	0042933	P+R Zličín III.	600 000,00	1 697,63	0,00	2 000,00	0,00	0,00			0,00	596 302,37
MHMP - INV	0042935	P+R Opatov	790 000,00	1 582,44	0,00	7 000,00	875,25	12,50			0,00	781 417,56
MHMP - INV	0043327	Pod Táborem-zeď	53 700,00	19,15	0,00	45 000,00	16 158,15	35,91			0,00	8 680,85
MHMP - INV	0043335	Obchvat Vínof	500,00	0,00	0,00	500,00	0,00	0,00			0,00	0,00
MHMP - INV	0043337	P+R Dlouhá mlé	1 000,00	0,00	0,00	1 000,00	0,00	0,00			0,00	0,00
MHMP - INV	0043491	Zkapacitnění úrovnové křižovatky Vyp	800 000,00	585,64	0,00	1 000,00	0,00	0,00			0,00	798 414,36
MHMP - INV	0043496	P+R Depo Hostivař	300 000,00	1 524,75	0,00	9 000,00	0,00	0,00			0,00	289 475,25
MHMP - INV	0043498	Parkovací dům Dědina	80 000,00	2 478,50	0,00	4 000,00	0,00	0,00			0,00	73 521,50
MHMP - INV	0043776	P+R DEPO Zličín	860 000,00	21 377,00	0,00	2 000,00	0,00	0,00			0,00	836 623,00
MHMP - INV	0043784	Kompenzační opatření pro SOKP 511	2 500 000,00	225,06	0,00	200 000,00	0,00	0,00			0,00	2 299 774,94
MHMP - INV	0043923	Radlická radiála - doprovodné projekty	500 000,00	706,94	0,00	5 000,00	119,79	2,40			0,00	494 293,06
MHMP - INV	0044115	Obnova Trojské lávky	94 500,00	5 069,98	0,00	64 000,00	2 397,37	3,75			0,00	25 430,02
MHMP - INV	0044141	Lávka Horoměřická	35 000,00	0,00	0,00	1 000,00	20,00	2,00			0,00	34 000,00
MHMP - INV	0044544	Terminál Smíchovské nádraží	2 162 000,00	0,00	0,00	5 000,00	307,34	6,15			0,00	2 157 000,00
MHMP - INV	0044545	Rohanský most	900 000,00	0,00	0,00	3 500,00	0,00	0,00			0,00	896 500,00
MHMP - INV	0044546	Most Podbaba - Troja	900 000,00	0,00	0,00	4 000,00	1 575,42	39,39			0,00	896 000,00
MHMP - INV	0044589	MÚK Řevnická	350 000,00	0,00	0,00	1 000,00	0,00	0,00			0,00	349 000,00
MHMP - INV	0044590	P+R Tobručka	612 500,00	0,00	0,00	1 000,00	0,00	0,00			0,00	611 500,00
MHMP - INV	0044591	Parkovací dům Na Markétě	348 500,00	0,00	0,00	2 500,00	0,00	0,00			0,00	346 000,00
MHMP - INV	0044592	Parkovací dům Petřilka	325 000,00	0,00	0,00	5 000,00	0,00	0,00			0,00	320 000,00
MHMP - INV	0044593	Parkovací dům Stodůlky	260 000,00	0,00	0,00	1 000,00	0,00	0,00			0,00	259 000,00
MHMP - INV	0044594	Strahovský tunel 4. stavba	1 997 000,00	0,00	0,00	2 000,00	0,00	0,00			0,00	1 995 000,00
MHMP - INV	0044595	Lanovka Podbaba - Troja - Bohnice	1 300 000,00	0,00	0,00	4 000,00	0,00	0,00			0,00	1 296 000,00
MHMP - INV	0044596	Přeložky sítí Libeňský most	180 000,00	0,00	0,00	1 000,00	694,54	69,45			0,00	179 000,00
MHMP - INV	0044810	Lávka D4	70 000,00	0,00	0,00	1 000,00	0,00	0,00			0,00	69 000,00
MHMP - INV	0044811	Aglomerační okruh Pacov	355 000,00	0,00	0,00	1 000,00	0,00	0,00			0,00	354 000,00
MHMP - INV	0044812	Podjezd Bubny	75 000,00	0,00	0,00	3 000,00	0,00	0,00			0,00	72 000,00
MHMP - INV	0044813	Lávka Uhřetěves	12 000,00	0,00	0,00	7 000,00	0,00	0,00			0,00	5 000,00
MHMP - ODO SK	0003217	Systém řízení MSP	2 391 323,38	2 010 968,47	0,00	169 000,00	72 751,67	43,05			0,00	211 354,92
MHMP - ODO SK	0004346	Infrastruktura pro chodce a cyklisty	900 000,00	526 541,24	0,00	104 960,20	6 557,43	6,25			0,00	268 498,56
MHMP - ODO SK	0004347	Akce pro BESIP	855 924,00	658 936,37	0,00	113 531,90	14 742,07	12,98			0,00	83 455,73
MHMP - ODO SK	0004348	Zachytná parkoviště P + R	543 532,65	173 808,74	0,00	59 990,40	32 948,38	54,92			0,00	309 733,51
MHMP - ODO SK	0004488	K Barrandovu	302 367,25	164 853,63	0,00	60 000,00	26 211,65	43,69			0,00	77 513,63
MHMP - ODO SK	0004535	Protihluková opatření - realizace	950 000,00	699 178,20	0,00	50 000,00	47 567,54	95,14			0,00	200 821,80
MHMP - ODO SK	0004540	Protihluková opatření - příprava	100 000,00	51 400,97	0,00	6 520,10	124,53	1,91			0,00	42 078,93
MHMP - ODO SK	0004892	Nedodělky	74 479,00	15 620,32	0,00	2 079,50	769,27	36,99			0,00	56 779,18
MHMP - ODO SK	0005910	Zlepšení infrastruktury MHD	177 559,00	120 634,13	0,00	33 603,90	1 475,39	4,39			0,00	23 320,97
MHMP - ODO SK	0005967	Michelská	305 000,00	279 387,05	0,00	200,00	121,00	60,50			0,00	25 412,95
MHMP - ODO SK	0006046	Příprava staveb	262 802,00	236 704,94	0,00	29 096,20	6 943,88	23,87			0,00	-2 999,14

Rozbor čerpání rozpočtu investičních akcí HMP dle správců za období 06/2019 v tis. Kč

Kapitola: 03 - Doprava												
Odbor / organizace	Číslo akce	Kapitálové výdaje Název akce	Celkové zdroje		Vlastní hl. m. Praha (zdroje HMP včetně st. dotací)				Čerpání PO HMP		Celkové zdroje	
			Náklady akce celkem	Profin. k 31.12.2018	RS	RU	čerpání 1.1.-30.06.2019	% plnění Sč k RU	zdroje HMP rok 2019	zdroje PO 1.1.-30.06.2019	Účetní opravy DEL	Zbývá požadavek celkem
					rok 2019							
MHMP - ODO SK	0006047	Výkupy dokončených staveb	335 800,00	6 115,72	0,00	10 000,00	0,00	0,00			0,00	319 684,28
MHMP - ODO SK	0006493	Telematické systémy	500 000,00	287 641,69	0,00	23 700,00	0,00	0,00			0,00	188 658,32
MHMP - ODO SK	0006925	Libeňský most	1 500 000,00	50 601,43	0,00	10 895,00	2 266,33	20,80			0,00	1 438 503,57
MHMP - ODO SK	0007119	Karoliny Světlé	23 000,00	17 275,30	0,00	5 100,00	0,00	0,00			0,00	624,70
MHMP - ODO SK	0007125	Hlávkův most	800 000,00	29 588,42	0,00	2 500,00	0,00	0,00			0,00	767 911,59
MHMP - ODO SK	0007560	Chodníkový program	1 000 000,00	697 127,12	0,00	60 784,40	82,28	0,14			0,00	242 088,48
MHMP - ODO SK	0007567	Vyskočilova - 5.května, nájezdová ram	42 000,00	2 644,63	0,00	493,70	363,00	73,53			0,00	38 861,67
MHMP - ODO SK	0008106	Vitavská	75 219,70	16 087,81	0,00	30 854,70	605,00	1,96			0,00	28 277,19
MHMP - ODO SK	0008107	Na Františku - Dvořákovo nábřeží	55 000,00	1 192,00	0,00	1 398,60	0,00	0,00			0,00	52 409,41
MHMP - ODO SK	0008108	U Sluncové	46 112,00	27 094,74	0,00	110,00	0,00	0,00			0,00	18 907,26
MHMP - ODO SK	0040030	Rek. ul. Průmyslové (U Stavoservisu-T	100 300,00	5 752,15	0,00	20 000,00	605,00	3,03			0,00	74 547,85
MHMP - ODO SK	0040648	Štěrboholská spojka, soubor staveb	251 400,00	162 170,04	0,00	85 099,10	15 005,25	17,63			0,00	4 130,86
MHMP - ODO SK	0040651	Vídeňská (Jalodvorská - Dobronická)	87 000,00	30 525,33	0,00	45 245,10	8 833,00	19,52			0,00	11 229,57
MHMP - ODO SK	0041162	Malešická 1. a 2. etapa	74 907,00	29 259,69	0,00	45 646,40	0,00	0,00			0,00	0,91
MHMP - ODO SK	0041163	Malešická Praha 10	85 642,00	77 604,14	0,00	11,80	0,00	0,00			0,00	8 026,06
MHMP - ODO SK	0041597	Nábřeží Kapitána Jaroše	55 000,00	20 178,07	0,00	10 287,60	3 630,00	35,29			0,00	24 534,33
MHMP - ODO SK	0041882	Rek. ul. Husitské	85 000,00	77 529,05	0,00	5 000,00	2 295,11	45,90			0,00	2 470,95
MHMP - ODO SK	0041884	Rek. ul. Koněvovy	131 000,00	3 421,49	0,00	2 919,60	2 369,42	81,16			0,00	124 658,91
MHMP - ODO SK	0041891	Průmyslová -přestavba	20 700,00	5 697,95	0,00	5 000,00	0,00	0,00			0,00	10 002,05
MHMP - ODO SK	0042064	Revitalizace Karlova náměstí, etapa I.	130 000,00	27 510,42	0,00	5 000,00	1 210,00	24,20			0,00	97 489,58
MHMP - ODO SK	0042131	Praha bez bariér	345 000,00	145 870,87	0,00	30 000,00	1 814,02	6,05			0,00	169 129,13
MHMP - ODO SK	0042371	Spořilovský plácek - PHS	70 000,00	41 110,55	0,00	9 671,00	9 353,79	96,72			0,00	19 218,45
MHMP - ODO SK	0042499	Centrální informační systém ZPS (CIS)	27 000,00	22 634,47	0,00	2 143,00	4,96	0,23			0,00	2 222,53
MHMP - ODO SK	0042500	Vršovická	105 512,00	16 998,38	0,00	10 701,90	423,50	3,96			0,00	77 811,72
MHMP - ODO SK	0042502	Dodavatel služby ZPS (DS ZPS)	358 083,30	264 117,28	0,00	56 856,40	95,94	0,17			0,00	37 109,62
MHMP - ODO SK	0042827	U seřadiště, Na louži, Pod soutratím	97 437,00	11 841,47	0,00	1 545,50	2,00	0,13			0,00	84 050,03
MHMP - ODO SK	0042832	Lumiérů, rek. ul.	19 000,00	716,59	0,00	1 500,00	0,00	0,00			0,00	16 783,41
MHMP - ODO SK	0042834	Patočkova	70 000,00	48 912,37	0,00	20 879,70	5 626,50	26,95			0,00	207,93
MHMP - ODO SK	0043044	Zkušební provoz-Strahovský tunel 2.st	84 000,00	53 131,24	27 300,00	30 260,60	9 998,84	33,04			0,00	608,16
MHMP - ODO SK	0043045	Zkušební provoz-MO Myslbekova-Praš	123 400,00	80 089,43	40 900,00	45 668,30	15 001,85	32,85			0,00	-2 357,73
MHMP - ODO SK	0043046	Zkušební provoz-MO Prašný Most - Šp	68 800,00	40 005,53	20 000,00	22 284,50	7 332,49	32,90			0,00	6 509,97
MHMP - ODO SK	0043047	Zkušební provoz-MO Špejchar - Pelc/T	351 600,00	210 669,55	107 200,00	119 705,60	39 343,12	32,87			0,00	21 224,85
MHMP - ODO SK	0043051	Březiněves - obchvat	100 000,00	2 168,74	0,00	666,00	0,00	0,00			0,00	97 165,26
MHMP - ODO SK	0043076	Libušská - okružní křižovatka	185 000,00	152 777,26	0,00	10 738,70	7 496,15	69,81			0,00	21 484,04
MHMP - ODO SK	0043092	Staré Bohnice	207 000,00	61 745,98	0,00	86 009,10	31 908,92	37,10			0,00	59 244,92
MHMP - ODO SK	0043117	Spořilovská - zakrytí	2 603 000,00	3 210,61	0,00	1 234,10	0,00	0,00			0,00	2 598 555,29
MHMP - ODO SK	0043256	Doplňní telematických systémů pro c	118 182,00	16 830,35	0,00	60 000,00	601,12	1,00			0,00	41 351,65
MHMP - ODO SK	0043257	Udržitelná mobilita a energetické úspc	19 508,00	14 876,67	0,00	21 000,00	2 431,06	11,58			0,00	-16 368,67
MHMP - ODO SK	0043259	Nuselská (úsek Vladimírova - Michelsk	217 000,00	164 089,94	0,00	52 715,00	25 464,41	48,31			0,00	195,06
MHMP - ODO SK	0043338	Českokobrodská, Rek. ul.	199 977,00	164 871,02	0,00	35 085,90	17 708,79	50,47			0,00	20,08

Rozbor čerpání rozpočtu investičních akcí HMP dle správců za období 06/2019 v tis. Kč

Kapitola: 03 - Doprava												
Odbor / organizace	Číslo akce	Kapitálové výdaje Název akce	Celkové zdroje		Vlastní hl. m. Praha (zdroje HMP včetně st. dotací)				Čerpání PO HMP		Celkové zdroje	
			Náklady akce celkem	Profin. k 31.12.2018	RS	RU	čerpání 1.1.-30.06.2019	% plnění Sč k RU	zdroje HMP	zdroje PO	Účetní opravy DEL	Zbývá požadavek celkem
					rok 2019				rok 2019	1.1.-30.06.2019		
MHMP - ODO SK	0043342	Na Slupi, Jaromírova - Křesomyslova	154 925,00	50 248,26	0,00	3 000,00	1 452,00	48,40			0,00	101 676,74
MHMP - ODO SK	0043346	Náplavka Smetanovo nábřeží	3 000,00	0,00	0,00	500,00	0,00	0,00			0,00	2 500,00
MHMP - ODO SK	0043348	Rekonstrukce komunikací	81 987,00	70 898,47	0,00	234,00	0,00	0,00			0,00	10 854,53
MHMP - ODO SK	0043350	Most v Horoměřické ul., S071	21 514,00	0,00	0,00	30 000,00	2 271,61	7,57			0,00	-8 486,00
MHMP - ODO SK	0043351	Jabloňová, Rek. ul.	80 000,00	1 401,06	0,00	500,00	0,00	0,00			0,00	78 098,94
MHMP - ODO SK	0043352	Křesomyslova	20 000,00	1 992,07	0,00	20 000,00	2 541,00	12,71			0,00	-1 992,07
MHMP - ODO SK	0043354	Pěší cesta podél tratě oblasti Zlíchova	2 500,00	671,19	0,00	1 828,70	242,00	13,23			0,00	0,11
MHMP - ODO SK	0043356	Opěrná zeď u Letenského tunelu	35 000,00	497,49	0,00	11 502,50	0,00	0,00			0,00	23 000,01
MHMP - ODO SK	0043774	U Trojského zámku	17 621,00	920,60	0,00	16 700,00	10 238,81	61,31			0,00	0,41
MHMP - ODO SK	0043777	Pod Čimickým hájem, rek. ul.	22 700,00	20 524,08	0,00	82,20	71,67	87,19			0,00	2 093,72
MHMP - ODO SK	0043779	Most pro pěší - metro, X 052	67 000,00	62 818,50	0,00	4 181,40	3 865,53	92,45			0,00	0,10
MHMP - ODO SK	0043783	Komunitární programy (Horizon 2020)	5 000,00	2 329,25	0,00	600,00	0,00	0,00			0,00	2 070,75
MHMP - ODO SK	0043925	Zařiz. pro přen. pol. a dal. provoz.dat z	40 000,00	0,00	0,00	23 350,00	0,00	0,00			0,00	16 650,00
MHMP - ODO SK	0043926	Ďáblická, Rek. ul.	37 000,00	605,00	0,00	500,00	0,00	0,00			0,00	35 895,00
MHMP - ODO SK	0043927	Úpravy povrchů při SSZ	10 000,00	3 889,23	0,00	6 000,00	0,00	0,00			0,00	110,77
MHMP - ODO SK	0044146	Lávky na železničním mostě přes Vltavu	37 500,00	13 164,59	0,00	12 500,00	0,00	0,00			0,00	11 835,42
MHMP - ODO SK	0044147	Most Zlíchov Y002	42 000,00	1 276,35	0,00	17 000,00	3 133,42	18,43			0,00	23 723,65
MHMP - ODO SK	0044149	Za Černým mostem Y 502	22 000,00	0,00	0,00	2 000,00	0,00	0,00			0,00	20 000,00
MHMP - ODO SK	0044152	Trojská	39 400,00	958,13	0,00	21 041,80	605,00	2,88			0,00	17 400,08
MHMP - ODO SK	0044153	Elsnicovo náměstí - revitalizace	5 000,00	0,00	0,00	2 000,00	0,00	0,00			0,00	3 000,00
MHMP - ODO SK	0044154	Národní muzeum	67 500,00	47 154,65	0,00	20 345,30	9 839,88	48,36			0,00	0,05
MHMP - ODO SK	0044155	Předpolí Písecké brány	25 000,00	4 927,17	0,00	20 072,80	6 653,23	33,15			0,00	0,03
MHMP - ODO SK	0044156	Revitalizace Jižního nám. Nového Hloubčova	64 000,00	596,55	0,00	15 000,00	1 210,00	8,07			0,00	48 403,45
MHMP - ODO SK	0044157	Zámecké schody	7 000,00	295,53	0,00	2 000,00	1 663,75	83,19			0,00	4 704,47
MHMP - ODO SK	0044158	Slánská - PHS	100 320,00	8 868,75	0,00	91 000,00	17 389,52	19,11			0,00	451,25
MHMP - ODO SK	0044159	Bělohorská - PHS	42 000,00	302,50	0,00	20 000,00	3 300,64	16,50			0,00	21 697,50
MHMP - ODO SK	0044160	Jižní spojka - akustika, Na Strži - 5. květen	74 000,00	851,72	0,00	61 000,00	15 575,97	25,53			0,00	12 148,28
MHMP - ODO SK	0044161	Horoměřická - oprava mostu X 010	10 000,00	60,38	0,00	9 939,60	4 840,00	48,69			0,00	0,02
MHMP - ODO SK	0044162	Slánská, most X 039	55 000,00	569,91	0,00	54 430,00	31 851,59	58,52			0,00	0,09
MHMP - ODO SK	0044274	Parašutistů	12 000,00	326,10	0,00	11 000,00	0,00	0,00			0,00	673,91
MHMP - ODO SK	0044276	Na Staré	25 000,00	0,00	0,00	25 000,00	0,00	0,00			0,00	0,00
MHMP - ODO SK	0044277	Most Líšnická – Jeremiášova X 037	18 500,00	311,33	0,00	13 000,00	4 858,95	37,38			0,00	5 188,67
MHMP - ODO SK	0044279	Práčská - chodník	3 000,00	0,00	0,00	4 000,00	0,00	0,00			0,00	-1 000,00
MHMP - ODO SK	0044333	Drážní promenáda	200 000,00	0,00	0,00	3 100,00	0,00	0,00			0,00	196 900,00
MHMP - ODO SK	0044334	Modernizace dopravního značení	250 000,00	8 602,86	0,00	18 397,10	7 248,11	39,40			0,00	223 000,04
MHMP - ODO SK	0044410	K Třebonicům	10 000,00	0,00	0,00	5 000,00	186,22	3,72			0,00	5 000,00
MHMP - ODO SK	0044411	Komofanská - oprava opěrné zdi	5 000,00	1 437,15	0,00	3 562,80	3 319,11	93,16			0,00	0,05
MHMP - ODO SK	0044428	Revitalizace ulice Varhulíkové	15 000,00	0,00	0,00	15 000,00	242,00	1,61			0,00	0,00
MHMP - ODO SK	0044451	Příprava - mostní objekty (stupeň V)	20 000,00	0,00	0,00	20 000,00	1 206,08	6,03			0,00	0,00
MHMP - ODO SK	0044597	Spolufinancování železničních zastávek	50 000,00	0,00	0,00	25 000,00	0,00	0,00			0,00	25 000,00

Rozbor čerpání rozpočtu investičních akcí HMP dle správců za období 06/2019 v tis. Kč

Kapitola: 03 - Doprava												
Odbor / organizace	Číslo akce	Kapitálové výdaje Název akce	Celkové zdroje		Vlastní hl. m. Praha (zdroje HMP včetně st. dotací)				Čerpání PO HMP		Celkové zdroje	
			Náklady akce celkem	Profin. k 31.12.2018	RS	RU	čerpání 1.1.-30.06.2019	% plnění Sč k RU	zdroje HMP	zdroje PO	Účetní opravy DEL	Zbývá požadavek celkem
					rok 2019				rok 2019	1.1.-30.06.2019		
MHMP - ODO SK	0044598	TT Václavské náměstí	20 000,00	0,00	0,00	5 000,00	0,00	0,00			0,00	15 000,00
MHMP - ODO SK	0044599	5. května - svodidla	7 700,00	0,00	0,00	7 700,00	121,00	1,57			0,00	0,00
MHMP - ODO SK	0044600	Barrandovský most - celková rekonstr	640 000,00	0,00	0,00	20 000,00	0,00	0,00			0,00	620 000,00
MHMP - ODO SK	0044602	K Horkám - úprava odvodnění, Praha 1	3 700,00	0,00	0,00	3 700,00	242,00	6,54			0,00	0,00
MHMP - ODO SK	0044603	Kutnohorská, rek. ul.	80 000,00	0,00	0,00	15 000,00	929,03	6,19			0,00	65 000,00
MHMP - ODO SK	0044604	Malešická 3. etapa	40 000,00	0,00	0,00	3 000,00	0,00	0,00			0,00	37 000,00
MHMP - ODO SK	0044605	Most - Cyklo. přes ul. Poděbradská, X	30 000,00	0,00	0,00	1 000,00	0,00	0,00			0,00	29 000,00
MHMP - ODO SK	0044606	Most Legií, rekonstr., V020	498 000,00	0,00	0,00	500,00	0,00	0,00			0,00	497 500,00
MHMP - ODO SK	0044607	Most Zbraslav (demolice + nový/proviz	46 100,00	0,00	0,00	25 000,00	1 512,50	6,05			0,00	21 100,00
MHMP - ODO SK	0044608	Most přes Kunratický potok K007	12 000,00	0,00	0,00	2 000,00	0,00	0,00			0,00	10 000,00
MHMP - ODO SK	0044609	Most v ul. Božanovská, X 503 - rek.	63 000,00	0,00	0,00	2 000,00	0,00	0,00			0,00	61 000,00
MHMP - ODO SK	0044610	Most v ul. Bystrá, X 525 - novostavba	43 500,00	0,00	0,00	6 350,00	12,63	0,20			0,00	37 150,00
MHMP - ODO SK	0044611	Most v ul. Cibulka, Y 010 - rek.	40 000,00	0,00	0,00	10 000,00	0,00	0,00			0,00	30 000,00
MHMP - ODO SK	0044612	Most v ul. K Austisu, X 029 - rekon..	22 000,00	0,00	0,00	2 250,00	873,62	38,83			0,00	19 750,00
MHMP - ODO SK	0044613	Most v ul. Kolbenova, Y505.3 - rek.	43 000,00	0,00	0,00	1 500,00	1 024,87	68,32			0,00	41 500,00
MHMP - ODO SK	0044614	Most v ul. Průmyslové Y 512.3	50 000,00	0,00	0,00	4 000,00	0,00	0,00			0,00	46 000,00
MHMP - ODO SK	0044615	Most v ul. Státnická. rek - P6	10 000,00	0,00	0,00	1 000,00	0,00	0,00			0,00	9 000,00
MHMP - ODO SK	0044616	Most v ul. U hostivařského nádraží, X 5	10 000,00	0,00	0,00	10 000,00	505,49	5,05			0,00	0,00
MHMP - ODO SK	0044617	Most v ul. V Podbabě, S003 - rek.	12 000,00	0,00	0,00	1 500,00	0,00	0,00			0,00	10 500,00
MHMP - ODO SK	0044618	Most v ul. V pevnosti, P504 - rek.	12 500,00	0,00	0,00	1 500,00	105,88	7,06			0,00	11 000,00
MHMP - ODO SK	0044619	Most v ul. Českobrodská, Y 514 - rek.	12 400,00	0,00	0,00	3 000,00	0,00	0,00			0,00	9 400,00
MHMP - ODO SK	0044620	U sportovního hřiště K 004	1 800,00	0,00	0,00	1 800,00	0,00	0,00			0,00	0,00
MHMP - ODO SK	0044621	Opatovská - Chilská, křižovatka k D1	18 000,00	0,00	0,00	1 000,00	0,00	0,00			0,00	17 000,00
MHMP - ODO SK	0044622	Platněšská - rek. opěrné zdi a vozovky	5 000,00	0,00	0,00	2 000,00	726,00	36,30			0,00	3 000,00
MHMP - ODO SK	0044623	Prosecká (U Pekařky - Na rozhraní)	33 000,00	0,00	0,00	3 000,00	1 452,00	48,40			0,00	30 000,00
MHMP - ODO SK	0044624	Rek. propustku na NN3942 - Praha 5	2 000,00	0,00	0,00	2 000,00	147,62	7,38			0,00	0,00
MHMP - ODO SK	0044625	Spořilov I - PHS	150 000,00	0,00	0,00	120 575,00	0,00	0,00			0,00	29 425,00
MHMP - ODO SK	0044627	Opatření pro SOKP 511 a I/12	26 800,00	0,00	0,00	26 800,00	6 776,00	25,28			0,00	0,00
MHMP - ODO SK	0044628	Cyklotrasa A2	26 000,00	0,00	0,00	9 607,00	0,00	0,00			0,00	16 393,00
MHMP - ODO SK	0044629	Rekonstrukce SSZ	100 000,00	0,00	0,00	50 000,00	0,00	0,00			0,00	50 000,00
MHMP - ODO SK	0044630	Příprava lávek přes D4 a D7	52 000,00	0,00	0,00	2 000,00	0,00	0,00			0,00	50 000,00
MHMP - ODO SK	0044727	Jaselská	35 000,00	0,00	0,00	15 000,00	0,00	0,00			0,00	20 000,00
MHMP - ODO SK	0044728	Cafourkova - U Skalky	15 000,00	0,00	0,00	15 000,00	5 588,69	37,26			0,00	0,00
MHMP - ODO SK	0044729	Štěrboholská spojka (G)	135 000,00	0,00	0,00	100 000,00	0,00	0,00			0,00	35 000,00
MHMP - ODO SK	0044730	Karla Engliše	22 000,00	0,00	0,00	12 000,00	0,00	0,00			0,00	10 000,00
MHMP - ODO SK	0044731	Jungmannova	47 350,00	0,00	0,00	42 350,00	0,00	0,00			0,00	5 000,00
MHMP - ODO SK	0044732	Sokolovská	750,00	0,00	0,00	750,00	0,00	0,00			0,00	0,00
MHMP - ODO SK	0044733	K Žižkovu	1 000,00	0,00	0,00	1 000,00	0,00	0,00			0,00	0,00
MHMP - ODO SK	0044734	Vídeňská, BUS - pruh	1 000,00	0,00	0,00	1 000,00	0,00	0,00			0,00	0,00
MHMP - ODO SK	0044735	Horoměřická, BUS - pruh	1 000,00	0,00	0,00	1 000,00	0,00	0,00			0,00	0,00

Rozbor čerpání rozpočtu investičních akcí HMP dle správců za období 06/2019 v tis. Kč

Kapitola: 03 - Doprava												
Odbor / organizace	Číslo akce	Kapitálové výdaje Název akce	Celkové zdroje		Vlastní hl. m. Praha (zdroje HMP včetně st. dotací)				Čerpání PO HMP		Celkové zdroje	
			Náklady akce celkem	Profin. k 31.12.2018	RS	RU	čerpání 1.1.-30.06.2019	% plnění Sč k RU	zdroje HMP rok 2019	zdroje PO 1.1.-30.06.2019	Účetní opravy DEL	Zbývá požadavek celkem
					rok 2019							
MHMP - ODO SK	0044736	Severojižní magistrála - zvýšení bezpečnosti	5 000,00	0,00	0,00	2 000,00	0,00	0,00			0,00	3 000,00
MHMP - ODO SK	0044737	Most Za Rokytkou	15 000,00	0,00	0,00	15 000,00	0,00	0,00			0,00	0,00
MHMP - ODO SK	0044809	Most K Žižkovu, X658	31 750,00	0,00	0,00	1 750,00	0,00	0,00			0,00	30 000,00
MHMP - ODO SK	2570604	Snížení energetické náročnosti Strahovské	5 000,00	0,00	0,00	29 345,90	0,00	0,00			0,00	-24 345,90
Dopravní podnik hl.m.Prahy	0042492	RTT Nádražní - Na Zlíchově	217 723,00	0,00	0,00	18 000,00	0,00	0,00	0,00	0,00	0,00	199 723,00
Dopravní podnik hl.m.Prahy	0042495	Bezbarier. zpřístup. st. metra Karlovo nám.	180 000,00	0,00	0,00	175 000,00	20 300,00	11,60	0,00	0,00	0,00	5 000,00
Dopravní podnik hl.m.Prahy	0042923	Příprava l. provoz. úseku trasy D metra	21 135 000,00	0,00	0,00	400 000,00	70 000,00	17,50	0,00	0,00	0,00	20 735 000,00
Dopravní podnik hl.m.Prahy	0044579	Bezbarier. zpřístup. st. metra Jiřího z Prahy	788 131,00	0,00	0,00	14 000,00	0,00	0,00	0,00	0,00	0,00	774 131,00
Dopravní podnik hl.m.Prahy	0044580	Bezbarier. zpřístup. st. metra Opatov	200 000,00	0,00	0,00	200 000,00	0,00	0,00	0,00	0,00	0,00	0,00
Dopravní podnik hl.m.Prahy	0044581	Bezbarier. zpřístup. st. metra Českomělnická	591 000,00	0,00	0,00	20 000,00	8 320,00	41,60	0,00	0,00	0,00	571 000,00
Dopravní podnik hl.m.Prahy	0044582	Odstavné koleje v areálu Opravny tramvají	250 000,00	0,00	0,00	110 000,00	37 620,00	34,20	0,00	0,00	0,00	140 000,00
Dopravní podnik hl.m.Prahy	0044583	RTT Bubenské nábř.-Komunardů (Vlta	115 150,00	0,00	0,00	34 000,00	0,00	0,00	0,00	0,00	0,00	81 150,00
Dopravní podnik hl.m.Prahy	0044584	RTT Starostrašnická (vozovna Strašnická)	49 200,00	0,00	0,00	15 000,00	0,00	0,00	0,00	0,00	0,00	34 200,00
Dopravní podnik hl.m.Prahy	0044585	T. smyčka Depo Hostivař	160 000,00	0,00	0,00	4 000,00	0,00	0,00	0,00	0,00	0,00	156 000,00
Dopravní podnik hl.m.Prahy	0044586	TT Muzeum	60 000,00	0,00	0,00	10 000,00	1 000,00	10,00	0,00	0,00	0,00	50 000,00
Dopravní podnik hl.m.Prahy	2290356	Modernizace osvětlení stanice metra D	39 110,50	0,00	0,00	16 754,70	11 975,10	71,47	0,00	0,00	0,00	22 355,80
Dopravní podnik hl.m.Prahy	2290358	Modernizace pohyblivých schodů ve s	83 570,20	0,00	0,00	83 570,20	80 493,09	96,32	0,00	0,00	0,00	0,00
Dopravní podnik hl.m.Prahy	2290359	Modernizace pohyblivých schodů ve s	84 869,20	0,00	0,00	7 293,60	7 292,07	99,98	0,00	0,00	0,00	77 575,60
Dopravní podnik hl.m.Prahy	2290366	Modernizace větrání a vytápění stanice	56 378,20	0,00	0,00	56 378,20	29 190,99	51,78	0,00	0,00	0,00	0,00
Dopravní podnik hl.m.Prahy	2480632	Modernizace hlavního větrání ve větracím	69 872,70	0,00	0,00	53 101,30	27 838,28	52,42	0,00	0,00	0,00	16 771,40
Dopravní podnik hl.m.Prahy	2481158	Modernizace hlavního větrání ve větracím	61 637,70	0,00	0,00	44 142,80	657,57	1,49	0,00	0,00	0,00	17 494,90
ROPID	0044799	Označnický PID a odjezdový panel PID	2 480,50	0,00	0,00	2 480,50	2 480,50	100,00	0,00	0,00	0,00	0,00
Správce: 0014 - Ing. Adam Scheinherr, Ph.D., MSc. celkem			156 760 453,78	56 877 958,77	964 551,70	6 389 072,50	1 046 070,08	16,37	0,00	0,00	171 257,30	93 322 165,40
Celkem			156 792 844,88	56 910 349,87	964 551,70	6 392 311,60	1 046 070,08	16,36	0,00	0,00	171 257,30	93 318 926,30



## **KAPITOLA 03 – DOPRAVA**

### **MHMP – INV**

#### **2341037 - Výstavba P+R Černý Most**

Jedná se o novostavbu 4podlažního parkovacího domu záchytného parkoviště P+R v blízkosti stanice metra Černý Most s celkovým počtem 880 parkovacích stání. Parkovací dům nahradí stávající dnes již nedostačující povrchové parkoviště s kapacitou 294 parkovacích stání. Stavba má vydané pravomocné územní rozhodnutí. Financování realizace stavby je za spoluúčasti fondů Evropské unie z Operačního programu Praha – pól růstu ČR (OPPPR).

V prvním pololetí roku 2019 bylo dokončeno veřejnoprávní projednání DSP, byla zajištěna dílčí stavební povolení a bylo zahájeno stavební řízení na vlastní objekt parkovacího domu. Z důvodu neukončeného výběru zhotovitele stavby nedošlo k čerpání z OPPPR.

#### **0000053 - Vysočanská radiála**

Stavba byla dokončena v roce 2012. Na základě restitučního řízení byly některé pozemky vydány soukromým vlastníkům a poté probíhalo dědické řízení, které bylo ukončeno v roce 2018. Vlastníci souhlasí s odkupem pozemků pod stavbou a je třeba realizovat výkupy, aby byly uzavřeny majetkoprávní vztahy k pozemkům.

V prvním pololetí roku 2019 nebyl výkup pozemků realizován.

#### **0000065 - Strahovský tunel 2. st.**

Stavba je z důvodů vyplývajících ze širších dopravních vztahů rozdělena na dvě samostatné části. Část A představuje výstavbu mimoúrovňové křižovatky Malovanka, která byla stavebně ukončena a zprovozněna v roce 2011 a část B – hloubený tunel, k jejímuž zprovoznění a zahájení zkušebního provozu došlo 19. 9. 2015. Zkušební provoz byl prodloužen do 31. 8. 2020. V prvním pololetí roku 2019 se prováděly úpravy na stávajících světelných signalizačních zařízeních (SSZ) ve stavu zkušebního provozu tak, aby bylo možné zkušební provoz vyhodnotit a požádat o kolaudaci. Byla dokončena kolaudace komunikací v rozsahu celé stavby (mimo tunelové části) a dále se vedou jednání k ukončení zkušebního provozu stavebních objektů a provozních souborů povolených do 31. 8. 2020.

#### **0000079 - MO Špejchar - Pelc/Tyrolka**

V prvním pololetí roku 2019 na této stavbě byly prováděny práce související s reklamacemi vad, které se projevily v průběhu zkušebního provozu. Realizovány byly další úpravy dopravního značení a řídicího systému, jejichž potřeba provedení vyplynula v průběhu zkušebního provozu. Úprava rampy mostu Barikádníků byla dokončena. Pokračovalo zajišťování inženýrské činnosti v souladu s mandátní smlouvou a funkcí správce stavby. Byla dokončována protihluková opatření v oblasti kolem ulice V Holešovičkách v Praze 8.

#### **Výdechový objekt Nad Královskou oborou – umělecko – architektonické řešení**

Předmětem stavby je umělecko – výtvarné ztvárnění stávajícího výdechového a nasávacího objektu v ulici Nad Královskou oborou. Jedná se o pohledové definitivní dotvoření strohého technologického objektu obkladovými panely dle architektonického návrhu Mgr. v. u. Federico Díaze. Součástí stavby je i úprava parteru přilehlého parku o herní prvky, nové povrchy a vegetaci. Datum zahájení prací, resp. provádění díla bylo původně 12. 11. 2018.

V prvním pololetí roku 2019 byla stavba zahájena ve fázi přípravy a výroby obkladových panelů. Předpoklad předání staveniště je v 07/2019 pro zahájení stavby.

### **0000080 - MO Prašný Most – Špejchar**

V prvním pololetí roku 2019 byly prováděny drobné práce, jejichž potřeba se projevila v průběhu zkušebního provozu. Pokračovalo zajišťování inženýrské činnosti v souladu s mandátní smlouvou a funkcí správce stavby dle předpisů FIDIC a významné činnosti při zkušebním provozu celého Tunelového komplexu Blanka.

### **0000081 - MO Pelc/Tyrolka – Balabenka**

Jedná se o jednu ze dvou zbývajících staveb východní části Městského okruhu v úseku od Pelc/Tyrolky po Balabenku o délce cca 3,2 km. Stavba je součástí sítě hlavních komunikací hl. m. Prahy dle územního plánu a je zařazena v seznamu veřejně prospěšných staveb. Na základě smlouvy o vyhotovení DÚR stavby probíhají od 15. 12. 2018 projektové práce na této dokumentaci, s lhůtou pro její dokončení v délce 36 měsíců.

V prvním pololetí roku 2019 byla vypracována zadávací dokumentace pro veřejnou soutěž na zhotovitele předběžného geotechnického průzkumu souboru staveb č. 0081 MO Pelc/Tyrolka – Balabenka, č. 0094 MO Balabenka – Štěrboholská radiála a č. 8313 Libeňská spojka. Ve druhém čtvrtletí byla vypracována zadávací dokumentace pro veřejnou soutěž na zástupce objednatele pro DÚR. Současně s investorsko-projektovou přípravou probíhala jednání ohledně výkupů pozemků v trvalém záboru stavby a jednání o bezúplatném převodu pozemků ve vlastnictví státu na hl. m. Prahu. Na základě žádosti z listopadu 2016 prodloužilo MŽP platnost stanoviska EIA do 11. 10. 2022. Dále probíhá proces změny územního plánu č. Z3125/00, jejíž pořízení bylo schváleno usnesením ZHMP č. 29/56 ze dne 14. 9. 2017 pro variantu MO dle dokumentace EIA.

### **0000094 - MO Balabenka-Štěrboholská radiála**

Jedná se o jednu ze dvou zbývajících staveb východní části Městského okruhu v úseku od Balabenky po Štěrboholskou radiálu o délce cca 5,6 km. Stavba je součástí sítě hlavních komunikací hl. m. Prahy dle územního plánu a je zařazena v seznamu veřejně prospěšných staveb. Na základě smlouvy o vyhotovení DÚR stavby probíhají od 15. 12. 2018 projektové práce na této dokumentaci, s lhůtou pro její dokončení v délce 36 měsíců.

V prvním pololetí roku 2019 byla vypracována zadávací dokumentace pro veřejnou soutěž na zhotovitele předběžného geotechnického průzkumu souboru staveb č. 0081 MO Pelc/Tyrolka – Balabenka, č. 0094 MO Balabenka – Štěrboholská radiála a č. 8313 Libeňská spojka. Ve 2. čtvrtletí byla vypracována zadávací dokumentace pro veřejnou soutěž na zástupce objednatele pro DÚR. Současně s investorsko-projektovou přípravou probíhala jednání ohledně výkupů pozemků v trvalém záboru stavby a jednání o bezúplatném převodu pozemků ve vlastnictví státu na hl. m. Prahu. Na základě žádosti z listopadu 2016 prodloužilo MŽP platnost stanoviska EIA do 11. 10. 2022. Dále probíhá proces změny územního plánu č. Z3125/00, jejíž pořízení bylo schváleno usnesením ZHMP č. 29/56 ze dne 14. 9. 2017 pro variantu MO dle dokumentace EIA.

### **0000211 - Lipnická-Ocelkova**

Jedná se o část komunikačního tahu mezi Černým Mostem a Letňany, která je zároveň obchvatovou komunikací nově budované obytné zástavby lokality Kyje – Hutě. Komunikace je navržena jako dvoupruhová vozovka s šířkou jízdních pruhů 3,25m a délkou 1,2 km. Pro stavbu je zpracovaný první stupeň projektové dokumentace, je vydáno územní rozhodnutí v právní moci do 15. 8. 2019 a dále je zpracován návrh dokumentace ke stavební povolení.

V prvním pololetí roku 2019 projektant vyskladnil dokumentaci dodatku k územnímu rozhodnutí, která řešila připomínky Správy železniční dopravní cesty (SŽDC) k původní verzi dokumentace k územnímu rozhodnutí z roku 2010 a aktuálně pozměněné stavební postupy. Začalo její veřejnoprávní projednávání s orgány státní správy a s vlastníky sítí. Koncem června

2019 pak byla vyskladněna dokumentace ke stavebnímu povolení a bylo zahájeno její projednávání.

#### **0004328 - Rajská zahrada – přemostění**

Účelem stavby je vybudovat pěší propojení mezi zastávkou metra Rajská zahrada a plánovanou železniční zastávkou Správy železniční dopravní cesty. Toto propojení spočívá v přemostění komunikace Chlumecká a železniční trati prostřednictvím dvou navazujících lávek pro pěší vč. dvou výtahů. Výstavba je koordinována s investorem SŽDC.

V prvním pololetí roku 2019 proběhla příprava výběrového řízení na zhotovitele projektové dokumentace pro stavební povolení včetně inženýrské činnosti.

#### **0007552 - Budovatelská – Mladoboleslavská**

Jedná se o pokračování komunikačního tahu mezi Černým Mostem a Letňany. Komunikace je zároveň obchvatovou komunikací západního sektoru Satalic pro vyloučení průjezdné dopravy z Vysočanské radiály touto obcí.

V prvním pololetí roku 2019 probíhala předprojektová příprava stavby a bylo zajištěno zpracování technické studie k EIA a dendrologického průzkumu.

#### **0007556 - IP pro dopravní stavby**

Výdaje na investorskou a projektovou přípravu staveb nezařazených jmenovitě ve schváleném rozpočtu kapitálových výdajů na rok 2019.

#### **0008313 - Libeňská spojka**

Libeňská spojka bude zajišťovat přenos dopravy mezi mimoúrovňovou křižovatkou Vychovatelna (Prosecká radiála – ul. V Holešovičkách – Liberecká, Zenklova, Davídkova, atd.) a Městským okruhem v oblasti dopravního uzlu U Kříže – Balabenka, kde je plánována rovněž návaznost na Vysočanskou radiálu. Stavba je součástí sítě hlavních komunikací hl. m. Prahy dle územního plánu a je zařazena v seznamu veřejně prospěšných staveb. Na základě smlouvy o vyhotovení DÚR stavby probíhají od 15. 12. 2018 projektové práce na této dokumentaci, s lhůtou pro její dokončení v délce 36 měsíců.

V průběhu prvního pololetí roku 2019 byla vypracována zadávací dokumentace pro veřejnou soutěž na zhotovitele předběžného geotechnického průzkumu souboru staveb č. 0081 MO Pelc/Tyrolka – Balabenka, č. 0094 MO Balabenka – Štěrboholská radiála a č. 8313 Libeňská spojka. Současně s investorsko-projektovou přípravou probíhala jednání ohledně výkupů pozemků v trvalém záboru stavby a jednání o bezúplatném převodu pozemků ve vlastnictví státu na hl. m. Prahu. Na základě žádosti z listopadu 2016 prodloužilo MŽP platnost stanoviska EIA do 11. 10. 2022. Dále probíhá proces změny územního plánu č. Z3125/00 jejíž pořízení bylo schváleno usnesením ZHMP č. 29/56 ze dne 14. 9. 2017 pro variantu MO dle dokumentace EIA.

#### **0008559 - Komunik. propojení Evropská-Svatovítká**

Jedná se o stavbu komunikace, jejímž předmětem je dopravní propojení ulic Evropská a Svatovítká podél železniční trati za areálem kasáren Generála Píky za účelem snížení intenzity dopravy na kruhovém objezdu v Praze 6.

V prvním pololetí roku 2019 probíhala příprava výběrového řízení na projektovou činnost (dopracování studie, DUR, DSP, DVZ, AD) a inženýrskou činnost (vydání pravomocného územního rozhodnutí a vydání pravomocného stavebního povolení).

### **0008560 - Komunik. propojení Prahy 12 s Pražským okruhem**

Předmětem veřejně prospěšné stavby je komunikační propojení jihozápadní části MČ Praha 12 – Modřany s Pražským okruhem. Stavba je součástí základní dopravní infrastruktury hl. m. Prahy a zahrnuje novou čtyřproudovou komunikaci v délce 2,064 km, přeložku železniční tratě, mimoúrovňovou křižovatku s Pražským okruhem a novou cyklostezku. Stavba se člení na etapu 0001 - Hlavní trasa, MÚK a etapu 0002 - Infrastruktura Komořany Jih. Na etapu 0001 - Hlavní trasa, MÚK je vydané územní rozhodnutí, které je v odvolacím řízení.

V prvním pololetí roku 2019 v rámci odvolacího řízení pokračovalo řízení o prodloužení platnosti stanoviska EIA a souběžně byla podána žádost o verifikační stanovisko dokumentace EIA s dokumentací DUR.

### **0009515 - MO Myslbekova-Prašný Most**

V prvním pololetí roku 2019 na stavbě byly prováděny práce související s reklamacemi vad, které se projeví v průběhu zkušebního provozu. Realizovány byly úpravy dopravního značení a řídicího systému, jejichž potřeba provedení vyplynula v průběhu zkušebního provozu. Pokračovalo zajišťování inženýrské činnosti v souladu s mandátní smlouvou a funkcí správce stavby dle předpisů FIDIC a významné činnosti při zkušebním provozu celého Tunelového komplexu Blanka.

### **0009524 - Strahovský tunel 3. st.**

Tato stavba je realizována po etapách. V současné době probíhá 9. etapa - odvodňovací štola Strahovského tunelu. Odvodňovací štola zajišťuje organizované odvodnění vozovek ve Strahovském tunelu.

V prvním pololetí roku 2019 se řešily cenové dodatky a dodatky vlivem valorizace cen.

### **0009567 - Radlická radiála JZM Smíchov**

Radlická radiála JZM – Smíchov bude páteří komunikací spojující již provozovaný úsek Radlické radiály (Rozvadovská spojka – dálnice D5) a městský okruh v prostoru Zlíchova (již realizovaný podjezd pod Strakonickou ul.). Celková délka trasy je cca 6,0 km. Trasa je vedena směrem od dálnice D5 nejdříve na povrchu (v oblasti Prahy 13), ve středním úseku navazují dva hloubené tunely (Butovice o dl. 341 m a Jinonice o dl. 307 m) a končí v prostoru Radlic 2 200 m dl. převážně raženými tunely (stoupající třípruhový o spádu 4,8 %, klesající dvoupruhový). Z dopravního hlediska jde o směrově rozdělenou komunikaci funkční třídy B1. Na trase je situováno celkem 5 mimoúrovňových křižovatek.

V prvním pololetí roku 2019 projektový tým Radlické radiály, investor a mandatář vedli dále jednání se zástupci veřejnosti, petentů a politické reprezentace Magistrátu hl. m. Prahy, MČ Praha 5, MČ Praha 13 na úrovni pracovní skupiny, veřejných prezentací a komisí MČ Praha 5. Nadále probíhala údržba štoly dle smluvních podmínek a byl vysoutěžen dodavatel geomonitoringu do 01/2023.

### **0010904 - OPD - Dopravní řídicí ústředna MOS Malovanka**

Projekt Multifunkčního operačního střediska Malovanka (MOS Malovanka) řeší realizaci HW a SW vybavení společného dispečinku řízení dopravy a krizového řízení. V hlavním sále dispečinku jsou vytvořena pracovní místa pro organizace, které se v případě krizových událostí účastní na jejich řešení. To umožňuje i řešení krizových událostí, které přesahují mimořádnou událost v dopravě z jednoho místa, za účasti příslušných organizací. V rámci žádosti o využití finančních prostředků z OP Doprava 2014-2020 na projekt Dopravní řídicí ústředna MOS Malovanka je doložena část HW a SW vybavení týkající se pouze Dopravní řídicí ústředny (DRÚ). Hlavní funkcí DRÚ je dohled nad vývojem dopravní situace, ovládání telematických zařízení, jako je např. světelné signalizační zařízení křižovatek, proměnné dopravní a

informativní značky, pomocí nichž mohou operátoři dopravy příznivě ovlivňovat dopravu ve městě.

V prvním pololetí roku 2019 nebyly práce na projektu zahájeny. Z projektu bude odstoupeno z důvodu, že v souladu s podmínkami výzvy č. 27 OP Doprava musí být fyzická realizace projektů ukončena do 31. 12. 2019, stavební připravenost objektu MOS Malovanka neumožňuje zahájení čerpání dotace z OP Doprava a od doby přípravy dotačního projektu do dneška pokročily technologie v oblasti řídicích systémů dopravy, a proto je třeba projekt upravit tak, aby odpovídal dnešním potřebám a možnostem.

#### **0040032 - Komunikace Toužimská**

Jedná se o výstavbu propojovací komunikace mezi ulicí Mladoboleslavská (MČ Praha – Kbely) a ulicí Veselská (MČ Praha – Letňany). Stavba je členěna na etapy 0001 – Kbelská (dokončena v r. 2013) a 0002 – Letňanská. Zahájení realizace etapy 0002 – Letňanská je podmíněno schválením nové trasy mimo nově zřízený lesopark Letňany. Tato skutečnost vyvolala potřebu změny územního plánu.

V prvním pololetí roku 2019 probíhala investorská příprava tj. zpracovávání dokumentace ke stavebnímu povolení (DSP) pro 1. část etapy 0002 – Letňanská v úseku od křižovatky ulic Beranových a Veselská. Projednání DSP pro 2. část etapy 0002 je podmíněno změnou územního plánu.

#### **0040759 - Multifunkční oper. stř. Malovanka**

Stavba je umístěna nad severním výjezdem ze Strahovského tunelu. V objektu A budou umístěny dispečinky řízení provozu tunelů, řízení MHD, krizového řízení, dopravní řídicí ústředna a další související vybavení. K budově přiléhá dvoupodlažní objekt parkovacích garáží, na jehož střeše vznikne vegetační souvrství s parkovou úpravou a fontánou.

V prvním pololetí roku 2019 zpracoval generální projektant úpravu projektové dokumentace. Po podpisu, Radou MHMP odsouhlaseného dodatku č. 2, objednatel budou práce na zajištění nedokončené stavby zahájeny. Souběžně projektant zpracovával zadávací dokumentaci pro výběr nového zhotovitele na dokončení etapy 0001 - Stavební objekt.

#### **0041341 - Rekonstrukce komunikace Pod Hrachovkou**

Stavba je rozdělena na etapu 0001 – ZOO Sever a na etapu 0002 – Podhoří. Etapa 0001 - ZOO Sever byla stavebně dokončena v r. 2017. Etapa 0002 - Podhoří řeší rekonstrukci komunikace Pod Hrachovkou od technického vjezdu ZOO až po obratiště BUS MHD v Podhoří. Součástí je rovněž výstavba chodníku, parkovacích stání, obratiště BUS MHD a likvidace dešťových vod. Stavba má vydáno pravomocné stavební povolení.

V prvním pololetí roku 2019 bylo zahájeno výběrové řízení pro výběr zhotovitele stavby v souladu se zpracovanou projektovou dokumentací.

#### **0042125 - Hornopočernická spojka**

Výstavba propojovací komunikace mezi dálnicí D11 – Exit 3,0 a komunikací v ulici Náchodská. Těleso komunikace je situováno v prostoru lokality Beranka. Výstavba komunikace je podmiňující pro další rozvoj ve východní oblasti MČ Praha 20 a podstatnou měrou řeší dopravní obslužnost této lokality v návaznosti na rychlostní komunikaci R10 Mladoboleslavská. Pokračování této stavby předpokládá realizaci propojovací komunikace z D11 Exit 3,0 směr MČ Klánovice.

V prvním pololetí roku 2019 probíhala předprojektová investorská příprava stavby.

#### **0042126 - Průmyslový polookruh**

Stavba řeší zkapacitnění Průmyslového polookruhu tj. zkapacitnění ulice Kbelská, Průmyslová a navazující části Jižní spojky k připravované mimoúrovňové křižovatce s Městským okruhem. V prvním pololetí roku 2019 byla zahájena příprava prací navazujících na „Studii zkapacitnění Průmyslového polookruhu“, především příprava potřebných podkladů pro vypracování dokumentace EIA. Dále byla řešena koordinace prací se SŽDC připravovanou rekonstrukcí železniční trati Praha Vysočany – Lysá nad Labem. Týká se železničního mostu nad Kbelskou ulicí, který bude třeba postavit nový s větším rozpětím.

#### **0042177 - Zelená Malovanka**

Stavba doplňuje stávající mimoúrovňovou křižovatku Malovanka a snižuje její dopady na životní prostředí. Je rozdělena na etapu 0001 a 0002. Etapa 0001 obsahuje podpůrnou konstrukci pro popínavou zeleň, přeložky sítí včetně úprav kanalizace a kanalizačních vpustí a další vyvolané investice. Etapa 0002 řeší pěší bezbariérové propojení mezi vybudovanými lávkami a chodníkem v ul. Parlérova. Etapa 0001 i 0002 mají pravomocné stavební povolení. V prvním pololetí roku 2019 realizace etap 0001 a 0002 stavby nebyla zahájena.

#### **0042360 - Protipovod. opatření MO Blanka – Troja**

Protipovodňová opatření spočívají ve zpevnění stávající hráze, výstavby nové hráze, vybudování příjezdové komunikace na hráz a realizaci přeložky dotčených inženýrských sítí. V prvním pololetí roku 2019 se řešilo zajištění vydání dodatečného stavebního povolení některých objektů z důvodu nedořešených majetkoprávních vztahů k zastavěným pozemkům v soukromém vlastnictví.

#### **0042479 - Obchvatová komunikace Písnice**

Jedná se o výstavbu komunikace včetně dalších objektů (protihlukové stěny, přemostění, chodníky a další) mezi ulicemi Libušská a Kunratická spojka v k.ú. Písnice. Tato obchvatová komunikace je podmiňující pro zprovoznění Exitu Dolní Břežany na Pražském okruhu a pro příjezdové komunikace k terminálu stanic na trase D Metra.

V prvním pololetí roku 2019 bylo vydáno rozhodnutí Odboru stavebního řádu, odd. právní MHMP, kterým bylo zamítnuto odvolání účastníků řízení a vydání ÚR bylo potvrzeno s tím, že nabyde právní moci po jeho doručení všem účastníkům řízení. ÚR dosud právní moci nenabýlo.

#### **0042481 - Propojovací komunikace Lochkov – Slivenec**

Jde o rekonstrukci propojovací cesty v katastru obce Lochkov, která je předmětem budoucí smlouvy mezi hlavním městem Prahou a Ředitelstvím silnic a dálnic. Cílem stavby je změna účelu a zařazení cesty na místní komunikaci propojující městské části Velká Chuchle a Lochkov s napojením na Pražský okruh. V roce 2018 byla uzavřena darovací smlouva na komunikaci (převod vlastnictví k nemovité věci, nezapisované do katastru nemovitostí) mezi hlavním městem Prahou a ŘSD a podána žádost o územní rozhodnutí.

V prvním pololetí roku 2019 bylo vydáno územní rozhodnutí, které nabylo právní moci 14. 6. 2019.

#### **0042674 - Obchvatová komunikace Dolní Měcholupy**

Střední úsek trasy „Hostivařské spojky“, který odvádí automobilovou dopravu mimo centrální část Dolních Měcholup. Původně byla Hostivařská spojka chápána jako propojení Městského okruhu s Pražským okruhem tj. od MÚK u lanového mostu až k MÚK se stavbou 511. Vzhledem k tomu, že podstatné úseky ve stopě spojky jsou vedeny jako samostatné stavby (42823 - Propojovací komunikace Kutnohorská – SOKP a 42674 - Obchvatová komunikace

Dolní Měcholupy), jsou pod názvem Hostivařská spojka vedeny zbývající úseky tohoto propojení (úsek mezi Obchvatem D. Měcholup a komunikací Kutnohorská – SOKP a Propojení Kutnohorská – Průmyslová).

V prvním pololetí roku 2019 proběhlo výběrové řízení na generálního projektanta.

#### **0042808 - Rekonstrukce Vinohradské ulice**

Jedná se o celkovou rekonstrukci Vinohradské ulice v úseku ulic Legerova – Jana Želivského včetně koordinace s investiční akcí Dopravního podniku na rekonstrukci tramvajové tratě v celém tomto úseku.

V prvním pololetí roku 2019 probíhalo dopracování a úpravy projektové dokumentace pro územní rozhodnutí na základě nových požadavků z pohledu řešení cyklo dopravy.

#### **0042820 - Hostivařská spojka**

Původně byla Hostivařská spojka chápána jako propojení Městského okruhu s Pražským okruhem tj. od MÚK u lanového mostu až k MÚK se stavbou 511. Vzhledem k tomu, že podstatné úseky ve stopě spojky jsou vedeny jako samostatné stavby (42823 - Propojovací komunikace Kutnohorská – SOKP a 42674 – Obchvatová komunikace Dolní Měcholupy), jsou pod názvem Hostivařská spojka vedeny zbývající úseky tohoto propojení (úsek mezi Obchvatem D. Měcholup a komunikací Kutnohorská – SOKP a Propojení Kutnohorská – Průmyslová).

V prvním pololetí roku 2019 proběhlo výběrové řízení na generálního projektanta.

#### **0042821 - Dvorecký most**

Jedná se o tramvajový most přes Vltavu spojující na pravém břehu Vltavy Podolské nábřeží v Praze 4 - Podolí a na levém břehu Vltavy ulici Strakonickou v Praze 5 - Smíchově. Most kromě tramvajové dopravy umožní pojezd autobusů a vozidel IZS, dále zajistí pěší a cyklistické propojení obou břehů Vltavy. Na stavbu proběhla architektonicko-konstrukční soutěž o návrh. V současné době se zpracovává projektová dokumentace.

V prvním pololetí roku 2019 byla uzavřena smlouva se zhotovitelem projekčních prací a byly zahájeny projekční práce a průřezové činnosti dle smlouvy o dílo.

#### **0042822 - Lávka Holešovice-Karlín**

Jedná se o most pro pěší a pro cyklisty přes Vltavu. Most bude veden přes východní cíp ostrova Štvanice, který jej zároveň rozděluje na dva úseky. Na pravém břehu Vltavy bude lávka propojena navazující pěší komunikací až do prostoru Rohanského nábřeží a ulice Pobřežní v Praze 8. Na levém břehu Vltavy bude lávka napojena na Bubenské nábřeží, v místě Pražské tržnice v Praze 7. Proběhla architektonická soutěž o návrh.

V prvním pololetí roku 2019 byla uzavřena smlouva se zhotovitelem projekčních prací a byly zahájeny projekční práce a průřezové činnosti dle smlouvy o dílo.

#### **0042823 - Propojovací komunikace Kutnohorská – SOKP**

Tato stavba představuje poslední úsek trasy „Hostivařské spojky“ směrem k Pražskému okruhu (MÚK 511). Jedná se o komunikaci, která vede chráněným územím s močálem a bažinami. Je zpracována podkladová studie pro územní plán, která řeší problémový úsek inundačním mostem. Stavba je limitována realizací stavby Pražského okruhu – 511.

V prvním pololetí roku 2019 probíhala investorská příprava stavby a byla zpracována technická studie k EIA.

### **0042932 - P+R Černý Most III.**

Jedná se o novostavbu parkovacího domu záchytného parkoviště P+R v blízkosti stanice metra Černý Most s celkovým počtem 880 parkovacích stání, který nahradí stávající dnes již nedostačující povrchové parkoviště s kapacitou 294 parkovacích stání. Stavba má vydané pravomocné územní rozhodnutí a na financování se spolupodílí fondy Evropské unie z Operačního programu Praha – pól růstu ČR.

V prvním pololetí roku 2019 bylo dokončeno veřejnoprávní projednání DSP, byla zajištěna dílčí stavební povolení a bylo zahájeno stavební řízení na vlastní objekt parkovacího domu. Dále byla uzavřena smlouva o spolupráci při výstavbě se sousedním vlastníkem pozemků Hornbach Baumarkt CS a probíhaly činnosti na majetkoprávním vypořádáním příjezdové komunikace. V rámci výběru zhotovitele byla zkompletována zadávací dokumentace a proběhlo první kolo užšího řízení.

### **0042933 - P+R Zličín III.**

Jedná se o stavbu objektového P+R o kapacitě 700-800 parkovacích stání u stanice metra Zličín při ulici Řevnická, přibližně mezi ulicemi Ringhofferova a K Metru, pod současným autobusovým nádražím u stanice metra B - Zličín.

V prvním pololetí roku 2019 proběhlo výběrové řízení na projektovou a inženýrskou činnost na preferovanou variantu č. 1 objektového P+R s kapacitou 740 parkovacích stání – dopracování studie, DUR, DSP, DVZ, AD a inženýrskou činnost na vydání územního rozhodnutí a vydání stavebního povolení.

### **0042935 - P+R Opatov**

Jedná se o stavbu vícepodlažního P+R objektu pro záchytné parkování osobních vozidel o celkové kapacitě cca 1000 parkovacích stání, rozdělenou na etapu 0001 - Severní sekce a etapu 0002 - Jižní sekce.

V prvním pololetí roku 2019 byl projednán návrh dokumentace pro územní rozhodnutí (DÚR) s dotčenými orgány státní správy a se správci sítí technické a dopravní infrastruktury, byla podána žádost o vydání rozhodnutí o umístění stavby, která se v současné době doplňuje o další doklady vyžádané stavebním úřadem.

### **0043327 - Pod Táborem-zed'**

Areál botanické zahrady v Praze 9 - Hrdlořezích je v celé délce podél ulice Pod Táborem oddělen od této komunikace ohradní zdí plnicí funkci opěrné zdi délky cca 300 m. Zed' vybudovaná v roce 1920 je v havarijním stavu a podle zpracovaného statického posudku hrozí na několika místech zřícení.

V prvním pololetí roku 2019 byla projednána dokumentace zabezpečovacích prací, bylo získáno kladné sdělení stavebního úřadu k jejich provedení a práce byly zahájeny.

### **0043335 - Obchvat Vinoř**

Jedná se o řešení dopravního zklidnění hlavního průtahu MČ Vinoř s perspektivním napojením na Pražský okruh. Celkové investiční náklady budou stanoveny po vyhodnocení variantního řešení obchvatu.

V prvním pololetí roku 2019 práce na tomto projektu nebyly zahájeny.

### **0043337 - P+R Dlouhá míle**

Jedná se o stavbu vícepodlažního objektu P+R pro záchytné parkování osobních vozidel v Praze 6. Stavba má přímou návaznost na vlakový terminál připravovaný SŽDC.

V prvním pololetí roku 2019 nebyly práce na tomto projektu zahájeny.



#### **0043491 - Zkapacitnění úrovně křižovatky Vypich**

Mimoúrovnňová křižovatka Vypich je jednou z křižovatek budoucí Břevnovské radiály. Její realizace je navrhována pro vyřešení problémového, velmi dopravně zatíženého křížení ulic Bělohorská a Kukulova před realizací samotné Břevnovské radiály.

V prvním pololetí roku 2019 nebyly práce zahájeny; stavba má pozastavenou přípravu, neboť dosud nebylo definitivně rozhodnuto o podobě úrovně řešení.

#### **0043496 - P+R Depo Hostivař**

Jedná se o stavbu vícepodlažního objektu P+R pro záchytné parkování osobních vozidel o kapacitě minimálně 600 míst, umístěnou při ulici Černokostelecká a Sazečská v Praze 10. V současné době je stavba ve fázi projektování dokumentace pro územní rozhodnutí.

V prvním pololetí roku 2019 byla dokončena dokumentace pro vydání územního rozhodnutí a byla podána žádost o vydání UR. Proběhlo výběrové řízení na zhotovitele DSP a DVZ.

#### **0043498 - Parkovací dům Dědina**

Jedná se o stavbu parkovacího domu pro osobní vozidla rezidentů o kapacitě minimálně 250 nových parkovacích stání, na sídlišti Dědina, v ulici Vlastina, Praha 6. Stavba se nachází ve fázi dopracování dokumentace pro územní rozhodnutí.

V prvním pololetí roku 2019 byla dokončena dokumentace pro vydání územního rozhodnutí a byla poskytnuta dotčeným orgánům k vydání stanovisek potřebných pro podání žádosti o vydání UR.

#### **0043776 - P+R DEPO Zličín**

Jedná se o stavbu objektového P+R o kapacitě min. 500 parkovacích stání, s možností rozšíření na 1 200 parkovacích stání, v blízkosti depa Zličín při ulici Na Radosti. Na tuto lokalitu byla v roce 2016 zpracována realizační studie.

V prvním pololetí roku 2019 proběhlo výběrové řízení na projektovou a inženýrskou činnost – dopracování studie, DUR, DSP, DVZ, AD a inženýrskou činnost na vydání územního rozhodnutí a vydání stavebního povolení.

#### **0043784 - Kompenzační opatření pro SOKP 511 a I/12**

Jedná se o soubor opatření převážně krajinářského charakteru, podél částí nově připravovaných komunikací 511 a I/12. V první fázi budou zahájeny výkupy pozemků potřebných pro tato opatření a pro ucelené části budou zpracovávány projektové dokumentace kompenzačních opatření dle podkladů IPR hl. města Prahy a konzultace s příslušnými městskými částmi.

V prvním pololetí roku 2019 probíhaly jednání s vlastníky pozemků o odkupech.

#### **0043923 - Radlická radiála - doprovodné projekty**

Stavba byla vyvolána projednáváním dokumentace pro vydání územního rozhodnutí Radlické radiály, během kterého dotčené městské části Praha 5 a Praha 13 požadují revitalizaci veřejných prostorů v bezprostředním okolí stavby Radlické radiály, a to jak před zahájením realizace Radlické radiály, tak i po jejím dokončení. Na základě výše uvedených požadavků bylo vytipováno 20 lokalit, které budou řešeny jako samostatné etapy v rámci stavby Radlická radiála – doprovodné projekty. Předmětem těchto etap bude především rekonstrukce veřejných komunikací a parterů v kat. území Butovice, Jinonice a Radlice.

V prvním pololetí roku 2019 byla dokončena Technická studie pro oblast Jinonic a Butovic.

#### **0044115 - Obnova Trojské lávky**

Jedná se o obnovu Trojské lávky, která zajistí pěší a cyklistické propojení Císařského ostrova a MČ Praha -Troja a umožní také přejezd vozidla IZS do celkové hmotnosti 3,5 t. Lávka je

situována do osy původní zříčené lávky. Pro stavbu bylo vydáno společné povolení a proběhl výběr zhotovitele stavebních prací.

V první pololetí roku 2019 bylo získáno stavební povolení a probíhalo výběrové řízení na zhotovitele stavby.

#### **0044141 - Lávka Horoměřická**

Stavba lávky pro pěší přes ulici Horoměřická je připravována s cílem mimoúrovňového propojení Hanspaulky se sídlištěm Červený vrch. MČ Praha 6 tímto propojením řeší dva zásadní požadavky v místě. Jedním z požadavků je propojení dvou zmíněných lokalit pro nemotorovou dopravu (pěší, cyklisti, údržba) v rámci připravovaného systému sítě nemotorové dopravy na MČ Praha 6. Druhým z požadavků je propojení přilehlé části Hanspaulky a oblasti Červeného vrchu na významný uzel stanic MHD Bořislavka – na metro, autobus i tramvaj. V roce 2018 proběhla architektonická soutěž o návrh (v režii MČ Praha 6).

V prvním pololetí roku 2019 proběhlo výběrové řízení na generálního projektanta.

#### **0044544 - Terminál Smíchovské nádraží**

Projekt zahrnuje výstavbu parkovacího domu pro parkování P+R, autobusového terminálu na střeše a provedení dopravních staveb napojujících objekt na okolní komunikace. V druhé fázi bude vybudována platforma nad prostorem nástupišť železniční stanice. Tato platforma bude využita pro zvýšení kapacity autobusového terminálu.

V prvním pololetí roku 2019 proběhla koordinace studie Terminálu se souvisejícími akcemi SŽDC a Sekyra Group, včetně doplnění studie terminálu o výškové a statické prověření. Probíhá příprava zadávací dokumentace pro výběrové řízení na generálního projektanta.

#### **0044545 - Rohanský most**

Jedná se o most přes Vltavu spojující Bubenské a Rohanské nábřeží. Pro umístění mostu jsou v současné době možné variantní řešení dle platného územního plánu a dle připravovaného metropolitního plánu. Na stavbu jsou zpracovány ověřovací studie na stabilizaci polohy mostu. Na stavbu proběhne architektonicko-konstrukční soutěž o návrh.

V prvním pololetí roku 2019 proběhlo zpracování variantních technicko-urbanistických studií pro určení polohy mostu a v současné době probíhá vyhodnocení variant komisí. Po stabilizaci polohy mostu bude zahájeno zpracování technického zadání pro navazující projekční práce.

#### **0044546 - Most Podbaba – Troja**

Jedná se o tramvajový most přes Vltavu spojující Podbabu a Troju. Tento most umožní v první fázi tramvajové propojení mezi tramvajovou smyčkou Podbaba a severozápadní částí ZOO Praha, na které naváže vedení tramvajové trati do Bohnic. Most kromě tramvajové dopravy umožní pojezd autobusů a vozidel IZS, dále zajistí pěší a cyklistické propojení obou břehů Vltavy. Na umístění mostu je zpracována ověřovací studie. Na stavbu proběhne architektonicko-konstrukční soutěž o návrh.

V prvním pololetí roku 2019 proběhlo zpracování technické studie pro prověření variant polohy mostu a vedení TT v koordinaci s projektem Lanové dráhy PTB. V současné době probíhá vyhodnocení variant komisí. Po stabilizaci polohy mostu bude zahájeno zpracování technického zadání pro navazující projekční práce.

#### **0044589 - MÚK Řevnická**

Jedná se o projekt úprav stávající mimoúrovňové křižovatky ulice Řevnická a Rozvadovské spojky v KÚ Zličín. Zlepšení kapacity MÚK Řevnická je důležité v souvislosti s připravovanými investičními akcemi P+R Depo Zličín a P+R Řevnická (přestavbou autobusového terminálu a vybudování P+R).

V prvním pololetí roku 2019 nebyly práce zahájeny. Ve spolupráci s IPR hl. města Prahy probíhá příprava zadání pro vypsání soutěže na generálního projektanta.

#### **0044590 - P+R Tobrucká**

Jedná se o stavbu vícepodlažního P+R objektu pro záchytné parkování osobních vozidel o kapacitě přibližně 380 míst. Objekt je zapuštěn ve svahu mezi ulicemi Horoměřická a Tobrucká, dopravně je napojen z ulice Horoměřická. MČ Praha 6 nechala vypracovat studii a na jejím základě podala žádost na změnu územního plánu.

V prvním pololetí roku 2019 nebyly práce na stavbě zahájeny.

#### **0044591 - Parkovací dům Na Markétě**

Projekt parkovacího domu Na Markétě je připravován v rámci připravovaného projektu sportovního areálu Olymp na Vypichu (investiční akce Ministerstva vnitra). Cílem je vytvořit polyfunkční parkovací dům pro parkování P+R a potřeby sportovního areálu.

V prvním pololetí roku 2019 nebyly práce zahájeny.

#### **0044592 - Parkovací dům Petržilkova**

Projekt parkovacího domu Petržilkova je připravován společností Trigema a.s., která HMP předá projekt včetně stavebního povolení v rámci směny pozemků. Cílem je vytvořit polyfunkční parkovací dům pro parkování P+R a zvětšení kapacity parkování pro rezidenty.

V prvním pololetí roku 2019 nebyly práce na projektu zahájeny. Po předání a převzetí projektové dokumentace včetně platného stavebního povolení od společnosti Trigema a.s. bude zahájeno zpracování dokumentace pro výběr zhotovitele.

#### **0044593 - Parkovací dům Stodůlky**

Stavba parkovacího domu Stodůlky je připravována s cílem vytvořit polyfunkční parkovací dům mezi ulicí Jeremiášova a ulicí Hábova. MHMP tím řeší dva zásadní požadavky v místě. Jedním z požadavků je parkování P+R a druhým požadavkem je zvětšení kapacity parkování pro rezidenty sídliště Stodůlky. Umístění Parkovacího domu Stodůlky je velice dobře situováno vedle stanice metra Stodůlky.

V prvním pololetí roku 2019 nebyly práce na této stavbě zahájeny.

#### **0044594 - Strahovský tunel 4. stavba**

Jedná se o pokračování odvodňovací štol v úseku Malovanka – Plzeňská.

V prvním pololetí roku 2019 nebyly práce zahájeny.

#### **0044595 - Lanovka Podbaba - Troja – Bohnice**

Projekt zahrnuje výstavbu lanové dráhy, která bude vedena od vlakového nádraží Podbaba (dolní stanice), přes mezistanici Troja (s novým vstupem do ZOO) do Bohnic (horní stanice). Všechny tři stanice jsou plánovány s návazností na možnosti rozšíření tramvajových tratí Podbaba – Troja – Bohnice – Kobylisy.

V prvním pololetí roku 2019 proběhlo zpracování technické studie pro prověření variant polohy mostu Podbaba – Troja v koordinaci s projektem Lanové dráhy PTB. V současné době probíhá vyhodnocení variant komisí. Po stabilizaci polohy mezistanice Lanové dráhy a mostu bude zahájeno zpracování technického zadání pro navazující projekční práce.

#### **0044596 - Přeložky sítí Libeňský most**

Jedná se o řešení přeložek sítí – Libeňský most přechod toku Vltavy, tj. řešení trvalých a dočasných přeložek (vymístění sítí v době rekonstrukce mostu, které jsou uloženy v tělese Libeňského mostu).

V prvním pololetí roku 2019 proběhlo zpracování studie pro prověření možnosti vedení inženýrských sítí při/po rekonstrukci Libeňského mostu.

#### **0044810 - Lávka D4**

Jedná se o lávku pro smíšený provoz pěších a cyklistů, překlenující frekventovanou čtyřpruhovou komunikaci Strakonická, která propojí ulice Lesáků a Za Dálnicí v Praze - Zbraslavi. Realizací lávky vznikne mimoúrovňové křížení kapacitní výpadovky a hojně využívané pěší i cyklistické trasy. Stávající úrovněvý přechod je místem častých střetů vozidel s chodci a zároveň překážkou v plynulosti silničního provozu.

Stavba byla zařazena do rozpočtu na rok 2019 schválením Zastupitelstva HMP až 20. 6. 2019.

#### **0044811 - Aglomerační okruh Pacov**

Jedná se o propojení křižovatky na ulici Přátelství v katastrálním území Nedvězí u Říčan se silnicí I/2, které nahradí současnou stopu I/2. Stávající průběh silnice se dotýká intravilánu Nedvězí i Pacova. Realizací stavby dojde ke zklidnění obytných zón Nedvězí a Pacova a zároveň dojde k podstatnému zvýšení kvality silniční dopravy s tím, že je vedena mimo obytné plochy. Na navržené trase jsou dva mostní objekty v délce cca 90 a 50 m, délka dvoupruhové pozemní komunikace je 2 080 m. Celková délka komunikace činí 2 220 m.

Stavba byla zařazena do rozpočtu na rok 2019 schválením Zastupitelstva HMP až 20. 6. 2019.

#### **0044812 - Podjezd Bubny**

Předmětem projektu je vybudování podjezdu pod železniční trať pro budoucí úpravu vedení TT a umožnění celkové optimalizace veřejného prostoru v okolí stanice metra Vltavská. Tuto stavbu je třeba projekčně a realizačně koordinovat s rekonstrukcí železniční trati a železniční zastávky Praha Bubny připravované SŽDC.

Stavba byla zařazena do rozpočtu na rok 2019 schválením Zastupitelstva HMP až 20. 6. 2019.

#### **0044813 - Lávka Uhříněves**

Předmětem projektu je realizace lávky pro pěší a cyklisty, vedené souběžně se stávajícím železničním přemostěním komunikace Ke Kříži – Uhříněves. Nová konstrukce lávky je navržena jako rámová integrální konstrukce s rozpětím 31,75 m a světlostí mostního pole 30 m. Nosná konstrukce v hlavním poli je tvořena spřaženým ocelovým komorovým nosníkem s horní ŽB monolitickou deskou mostovky. Součástí prací je napojení lávky na stávající přístupové komunikace. Celková délka nově zřizovaného úseků komunikací je 75 m. Volná šířka komunikací mezi obrubníky bude 3 m. Pro lávku bylo vydáno v říjnu 2018 stavební povolení.

Stavba byla zařazena do rozpočtu na rok 2019 schválením Zastupitelstva HMP až 20. 6. 2019.

### **MHMP – ODO SK**

#### **0003217 - Systém řízení MSP**

Údržba, obnova a dodávky zařízení pro řízení dopravy v hlavním městě Praze

Termín realizace: 2007 - 2022

Dodavatel: ELTODO, a.s.

Předmětem akce je obnova a dodávky zařízení pro řízení dopravy v hlavním městě Praze. Obnova a dodávky zařízení pro řízení dopravy v hlavním městě Praze (přímé investiční náklady samotného „Projektu Praha“) jsou realizovány na základě uzavřeného smluvního vztahu mezi HMP a společností ELTODO. Od 1. 3. 2017 již nejsou v rámci projektu zabezpečovány dodávky nových SSZ.

Realizované akce obnovy a dodávky zařízení pro řízení dopravy v hlavním městě Praze:

– **obnova SSZ**

- SSZ 9.272 K Žižkovu - přechod u zast. K Žižkovu
- SSZ 4.479 Štúrova - přechod Na Příčce
- SSZ 4.416 Budějovická - Vyskočilova
- SSZ 4.438 Štúrova – Zálesí
- SSZ 8.978 Čimická - přechod u zastávky Písečná

– **dodávka koordinačních kabelů**

- KK mezi SSZ 0.383 Počernická/Cerhenická a SSZ 0.397 Počernická/Limuzská
- KK mezi SSZ 9.990 Poděbradská/přechod Lehovec a SSZ 9.265 Broumarská/Cíglerova
- KK mezi SSZ 4.598 Budějovická/Antala Staška a SSZ 4.416 Budějovické náměstí
- KK mezi SSZ 4.416 Budějovické náměstí a SSZ 4.426 (spojkoviště) Budějovická/Za

Zelenou liškou

- KK mezi SSZ 4.469 Modřanská/Údolní a SSZ 4.790 Modřanská/V Hodkovičkách

Posuzování a projednání projektů připravovaných akcí, kontrola SSZ na základě smlouvy obnovy a dodávky zařízení pro řízení dopravy v hlavním městě Praze:

- SSZ 1.070 Dvořákovo nábřeží - Klášterská
- SSZ 0.358 Vršovická - Litevská
- SSZ 9.226 Spojovací - K Žižkovu
- SSZ 9.228 Poděbradská - Hloubětínská
- SSZ 9.261 Náchodská - Jívanská
- SSZ 9.227 Mladoboleslavská - Vrchlabská
- SSZ 0.327 Vinohradská - Starostrašnická
- SSZ 0.626 Na Padesátém - Vyžlovská
- SSZ 9.218 Vysočanská - Prosecká
- SSZ 2.318 Seifertova - Italská
- SSZ 9.610 Českobrodská - Národních hrdinů
- SSZ 2.333 Francouzská - Blanická
- SSZ 1.010 Masarykovo nábřeží - Národní
- SSZ 1.012 Jiráskovo náměstí - Masarykovo nábřeží
- SSZ 1.036 Žitná - Karlovo náměstí
- SSZ 2.041 Ječná - Karlovo náměstí
- SSZ 2.034 Karlovo náměstí - Resslerova
- SSZ 2.065 Karlovo nám. - Odborů
- SSZ 1.088 Na Poříčí - přechod U Bílé Labutě
- SSZ 3.374 Koněvova - přechod Na Vrcholu
- SSZ 3.774 Koněvova - přechod Šikmá
- SSZ 3.321 Ohrada
- SSZ 4.409 Chodovská - U Plynárny
- SSZ 4.469 Modřanská - Údolní
- SSZ 4.454 Modřanská - rampy Barrandovského
- SSZ 5.551 Nárožní - Pod Hranicí
- KK mezi SSZ 5.541 Jeremiášova/Lýskova a SSZ 5.494 Jeremiášova/Jinočanská spojka
- KK mezi SSZ 8.241 Kobyliské náměstí a SSZ 8.267 Trojská/přejezd TT
- KK mezi SSZ 0.358 Vršovická/Litevská a SSZ 0.339 V Olšinách/ Pod Rapidem
- KK mezi SSZ Metro Petřiny a SSZ 6.803 Na Petřinách/Na Větrníku
- KK mezi SSZ 8.267 Trojská/ Pod Lisem a SSZ 7.266 Trojská/přejezd TT
- KK mezi SSZ 9.227 Mladoboleslavská/Vrchlabská a SSZ 9.229

Mladoboleslavská/Polaneckého

- KK mezi SSZ 0.408 Bohdalecká/Nad Vršovskou horou a SSZ 0.720 U Slavie/Vladivostocká
- KK mezi SSZ 9.605 Českobrodská/Broumarská a SSZ 9.395 Českobrodská/Rožmberská
- KK mezi SSZ 4.651 Ke Krči/Jiskrova a SSZ 4.454 Modřanská/rampy C + D
- KK mezi SSZ 9.253 Semilská/Toužimská a SSZ 9.227 Mladoboleslavská/Vrchlabská
- KK mezi SSZ 4.458 Na Strži/V Podzámčí a SSZ 4.452 Na Strži/Antala Staška
- KK mezi SSZ 9.229 Mladoboleslavská/Polaneckého a SSZ 9.293 Mladoboleslavská/Beladova
- KK mezi SSZ 3.319 Vinohradská/J. z Lobkovic a SSZ 3.323 Vinohradská/Želivského
- KK mezi SSZ 5.538 Řevnická/Rozvadovská spojka - Sárská - MOZ
- KK mezi SSZ 4.406 Vídeňská/Zálesí - SSZ 4.438 Zálesí/Štúrova - SSZ 4.439 Zálesí/Sulická
- KK mezi SSZ 5.811 Smíchovská/přechod u Řeporyjského nám. a SSZ 5.810 Ořešská/přechod Eichlerova
- KK mezi SSZ 4.631 Květnového vítězství/Ke Stáčírně a SSZ 4.447 Chilská/Líbalova
- KK mezi SSZ 4.472 Vídeňská/přechod u zast. Klárův ústav a SSZ 4.406 Vídeňská/Zálesí
- KK mezi SSZ 4.466 Květnového vítězství/Schulhoffova a SSZ 4.480 Opatovská/Arkalycká
- KK mezi SSZ 4.466 Květnového vítězství/Schulhoffova a SSZ 4.631 Květnového vítězství/Ke Stáčírně
- KK mezi SSZ 4.440 Türkova/U Stojanu a SSZ 4.442 Türkova/Senohrabská
- KK mezi SSZ 4.440 Türkova/U Stojanu a SSZ 4.491 Pod Chodovem/rampy Brněnské
- KK mezi SSZ 4.425 Novodvorská/Plaza a SSZ 4.428 Zálesí/Novodvorská

#### **0004346 - Infrastruktura pro chodce a cyklisty**

Předmětem akce je výstavba cyklistických tras a stezek na území hl. m. Prahy. Vybudované trasy a stezky řeší zejména bezpečnost dopravy cyklistů a to tím, že v co možná největší míře oddělují cyklistickou dopravu od ostatních druhů dopravy.

Jednotlivé podněty jsou shromažďovány na ODO MHMP, resp. komisi rady pro cyklistickou dopravu. Po jejich odsouhlasení jsou jednotlivé požadavky předány nejčastěji formou zadávacích karet na TSK AS spolu s žádostí o jejich realizaci.

V prvním pololetí roku 2019 byly finanční prostředky čerpány na projektovou přípravu, inženýrskou činnost nebo realizaci u níže uvedených akcí:

2950054 CYKLO BĚCHOVICE-HOR.POČERNICE

Finanční prostředky byly vynaloženy na úhradu nákladů za zpracování oddělovacího geometrického plánu.

2950110 CYKLO ROKYTKA - VODNÍ PROSTUP

Finanční prostředky byly vynaloženy na úhradu nákladů za realizaci stavebních prací, činnosti koordinátora bezpečnosti a ochrany zdraví při práci a výkon technického dozoru stavby.

2950123 CYKLO MODŘANY - ZBRASLAV – ROZŠÍŘENÍ

Finanční prostředky byly vynaloženy na úhradu nákladů za zpracování oddělovacího geometrického plánu.

2950133 CYKLO VESTEC – KUNRATICE

Finanční prostředky byly vynaloženy na úhradu nákladů za zpracování oddělovacího geometrického plánu.

2950139 CYKLO NÁDRAŽÍ KRČ - KAMÝK (A 214)

Finanční prostředky byly vynaloženy na úhradu nákladů za zpracování projektové dokumentace a výkon inženýrské činnosti.

2950142 CYKLO PRŮMYSLOVÁ - JAHODNICE A 24

Finanční prostředky byly vynaloženy na úhradu nákladů za zpracování projektové dokumentace a výkon inženýrské činnosti.

2950149 CYKLO A50/A500 (ÚSEK KLÁNOVICE-KOLODĚJE)

Finanční prostředky byly vynaloženy na úhradu nákladů za realizaci stavebních prací spočívajících v náhradní výsadbě dřevin, v realizaci přeložky technické infrastruktury společnosti CETIN a výkon autorského dozoru stavby.

2950151 CYKLO SLIVENEC - LOCHKOV (A114)

Finanční prostředky byly vynaloženy na úhradu nákladů za zpracování projektové dokumentace a výkon inženýrské činnosti.

2950157 CYKLO K CEMENTÁRNĚ NA DRAŽKÁCH (A114)

Finanční prostředky byly vynaloženy na úhradu nákladů za zpracování projektové dokumentace a výkon inženýrské činnosti.

2950158 CYKLO NA PROSTŘEDNÍ CESTĚ (A248)

Finanční prostředky byly vynaloženy na úhradu nákladů za zpracování dendrologického průzkumu a projektové dokumentace – část sadové úpravy, a kácení zeleně včetně autorského dozoru při kácení.

2950162 CYKLOSTOJANY - 2017-2019 – INSTALACE

Finanční prostředky byly vynaloženy na úhradu nákladů za instalaci vyrobených cyklostojanů.

2950164 CYKLO A1 RADOTÍN - ŠÁROVO KOLO

Finanční prostředky byly vynaloženy na úhradu nákladů za zpracování geometrického oddělovacího plánu a realizaci stavebních prací.

2950165 CYKLO KOMOŘ-LAHOV-NÁVAZNOSTI BEROUNKA

Finanční prostředky byly vynaloženy na úhradu nákladů za zpracování projektové dokumentace a výkon inženýrské činnosti.

2950177 CYKLO KOLÁRNA - VARIANTNÍ STUDIE

Finanční prostředky byly vynaloženy na úhradu nákladů za výrobu, dodávku a montáž mobiliáře KOLÁRNÝ v rámci prezentace na výstavě FOR BIKES 2019.

2950178 CYKLO MODŘANY, K DOLŮM - NA HAVRÁNCE

Finanční prostředky byly vynaloženy na úhradu nákladů za zpracování projektové dokumentace a výkon inženýrské činnosti.

2950179 CYKLOPŘÍSTŘEŠKY SPŠ J. GOČÁRA

Finanční prostředky byly vynaloženy na úhradu nákladů za realizaci stavebních prací.

2950181 CYKLO LETŇANSKÁ, HISTORICKÉ CYKLOPASY

Finanční prostředky byly vynaloženy na úhradu nákladů za zpracování projektové dokumentace a výkon inženýrské činnosti.

2950183 CYKLOBOXY KLÁNOVICE II.

Finanční prostředky byly vynaloženy na úhradu nákladů za realizaci stavebních prací.

2950186 CYKLOSERVIS POINT

Finanční prostředky byly vynaloženy na úhradu nákladů za doplnění montážní sady nářadí.

2950194 CYKLOSTEZKA KUNRATICE, PRODLOUŽENÍ CYKLOTRASY A202

Finanční prostředky byly vynaloženy na úhradu nákladů za zpracování projektové dokumentace a výkon inženýrské činnosti.

2950189 CYKLO A22 BRANÍK - LABUŤ

Finanční prostředky byly vynaloženy na úhradu nákladů za zpracování projektové dokumentace a výkon inženýrské činnosti.

2950197 CYKLO NA PROSTŘEDNÍ CESTĚ, II. ETAPA

Finanční prostředky byly vynaloženy na úhradu nákladů za zpracování projektové dokumentace a výkon inženýrské činnosti.

2950198 CYKLOPŘÍSTŘEŠKY KLÁNOVICE - ÚJEZD

Finanční prostředky byly vynaloženy na úhradu nákladů za realizaci stavebních prací.

### **0004347 - Akce pro BESIP**

Předmětem akcí pro BESIP jsou drobné stavební úpravy zvyšující bezpečnost na nebezpečných křižovatkách a přechodech pro chodce ležících primárně na cestě dětí do škol. Příkladem konkrétních úprav na přechodech pro chodce jsou dělicí ostrůvky, stavební zpomalovací prahy, vytažené chodníkové plochy, přisvětlení přechodů. Seznam akcí pro daný rok je vybírán na základě rozhodnutí pracovní komise (skupiny) BESIP.

V prvním pololetí roku 2019 byly finanční prostředky čerpány na projektovou přípravu, inženýrskou činnost nebo realizaci u níže uvedených akcí:

2970046 PŘISVÍCENÍ PŘECHODU

Finanční prostředky byly vynaloženy na úhradu poplatků plynoucích ze Smlouvy o připojení akcí Na Hlavní, Lodžská, Italská, Ondříčková, Staroklánovická. V rámci akce byly finanční prostředky dále vynaloženy na úhradu nákladů za zpracování projektové dokumentace k přisvětlení celkem 16 ks přechodů.

2970261 WASSERMANNHOVA - VOSKOVCOVA, SZP

Finanční prostředky byly vynaloženy na úhradu správního poplatku ke stavebnímu povolení a nákladů za zpracování projektové dokumentace a výkon inženýrské činnosti.

2970265 ČAKOVICKÁ X LETŇANSKÁ X KE KLÍČOVU, OK

Finanční prostředky byly vynaloženy na úhradu nákladů za realizaci stavebních prací, realizaci přeložky technické infrastruktury společnosti CETIN, činnosti koordinátora bezpečnosti a ochrany zdraví při práci a výkon autorského a technického dozoru stavby.

2970269 U DEJVICKÉHO RYB. X ZAVADILOVA

Finanční prostředky byly vynaloženy na úhradu nákladů za měření hluku, realizaci stavebních prací, činnosti koordinátora bezpečnosti a ochrany zdraví při práci a výkon technického dozoru stavby.

2970279 JANA MASARYKA - PŘED ZŠ

Finanční prostředky byly vynaloženy na úhradu nákladů za zpracování projektové dokumentace a výkon inženýrské činnosti.

2970284 SPORTOVNÍ - NA KOVÁRNĚ

Finanční prostředky byly vynaloženy na úhradu nákladů za dodávku a montáž vymezených sloupků.

2970288 KUTNOHORSKÁ - MHD KUTNOHORSKÁ

Finanční prostředky byly vynaloženy na úhradu nákladů za realizaci stavebních prací, činnosti koordinátora bezpečnosti a ochrany zdraví při práci a výkon technického dozoru stavby.

2970297 ONDŘÍČKOVA X LAUBOVA X BLODKOVA

Finanční prostředky byly vynaloženy na úhradu nákladů za realizaci stavebních prací.

2970305 STARODUBEČSKÁ – TESCO

Finanční prostředky byly vynaloženy na úhradu poplatku plynoucích ze Smlouvy o připojení.

2970309 BLATOVSKÁ

Finanční prostředky byly vynaloženy na úhradu nákladů za zpracování projektové dokumentace, realizaci stavebních prací, činnosti koordinátora bezpečnosti a ochrany zdraví při práci a výkon technického dozoru stavby.

2970310 NÁMĚSTÍ BRATRŮ SYNKŮ – SEZIMOVA

Finanční prostředky byly vynaloženy na úhradu nákladů za zpracování projektové dokumentace a výkon inženýrské činnosti.

2970312 PLUKOVNÍKA MRÁZE – GERCENOVA

Finanční prostředky byly vynaloženy na úhradu nákladů za realizaci stavebních prací.

2970313 PLUKOVNÍKA MRÁZE – TENISOVÁ

Finanční prostředky byly vynaloženy na úhradu nákladů za realizaci stavebních prací.

2970314 VÍDEŇSKÁ - MHD U TŘÍ SVATÝCH



Finanční prostředky byly vynaloženy na úhradu nákladů za zpracování projektové dokumentace.

2970319 ŽELEZNIČÁŘŮ – PLYNÁRNÍ

Finanční prostředky byly vynaloženy na úhradu nákladů za realizaci stavebních prací, činnosti koordinátora bezpečnosti a ochrany zdraví při práci a výkon technického dozoru stavby.

2970328 KOLEJNÍ X SEMINÁRNÍ

Finanční prostředky byly vynaloženy na úhradu nákladů za zpracování projektové dokumentace a výkon inženýrské činnosti.

2970330 U ZAHRADNÍHO MĚSTA – BŘEČŤANOVÁ

Finanční prostředky byly vynaloženy na úhradu nákladů za zpracování projektové dokumentace a výkon inženýrské činnosti.

2970331 SVATOSLAVOVA - POD VILAMI

Finanční prostředky byly vynaloženy na úhradu nákladů za realizaci stavebních prací.

2970337 K LIBUŠI (MATERNOVA - KÁLMÁNOVA)

Finanční prostředky byly vynaloženy na úhradu správního poplatku.

2970343 DOUPOVSKÁ - TOULCŮV DVŮR

Finanční prostředky byly vynaloženy na úhradu nákladů za zpracování projektové dokumentace a výkon inženýrské činnosti.

2970344 PRAŽSKÁ - K HORKÁM

Finanční prostředky byly vynaloženy na úhradu nákladů za zpracování projektové dokumentace a výkon inženýrské činnosti.

2970356 TOPOLOVÁ-MACEŠKOVÁ-KARAFIÁTOVÁ

Finanční prostředky byly vynaloženy na úhradu správního poplatku.

2970362 SLÉVAČSKÁ

Finanční prostředky byly vynaloženy na úhradu správního poplatku.

2970364 ČISTOVICKÁ - SELSKÝCH BATERÍÍ

Finanční prostředky byly vynaloženy na úhradu nákladů za zpracování projektové dokumentace a výkon inženýrské činnosti.

2970371 SESTUPNÁ X U HVĚZDY, SESTUP. X V DOMCÍCH

Finanční prostředky byly vynaloženy na úhradu nákladů za realizaci stavebních prací, činnosti koordinátora bezpečnosti a ochrany zdraví při práci a výkon technického dozoru stavby.

2970372 U SANTOŠKY X NA BŘEZINCE

Finanční prostředky byly vynaloženy na úhradu nákladů za zpracování projektové dokumentace a výkon inženýrské činnosti.

2970374 U VOJENSKÉ NEMOCNICE X NA PETŘINÁCH

Finanční prostředky byly vynaloženy na úhradu nákladů za zpracování projektové dokumentace a výkon inženýrské činnosti.

2970377 ÚDOLNÍ – VAVŘENOVA

Finanční prostředky byly vynaloženy na úhradu nákladů za zpracování projektové dokumentace a výkon inženýrské činnosti.

2970378 JESENIOVA – AMBROŽOVA

Finanční prostředky byly vynaloženy na úhradu nákladů za zpracování projektové dokumentace a výkon inženýrské činnosti.

2970379 GENERÁLA ŠÍSKY – MLADENOVOVA

Finanční prostředky byly vynaloženy na úhradu nákladů za zpracování projektové dokumentace a výkon inženýrské činnosti.

2970380 PODBĚLOHORSKÁ - NAD MOTOLSKOU NEMOCNICÍ

Finanční prostředky byly vynaloženy na úhradu nákladů za zpracování projektové dokumentace a výkon inženýrské činnosti.

2970381 SCHOELLEROVA - ZA TRATÍ

Finanční prostředky byly vynaloženy na úhradu nákladů za zpracování projektové dokumentace a výkon inženýrské činnosti.

2970382 DEJVICKÁ – ELIÁŠOVA

Finanční prostředky byly vynaloženy na úhradu nákladů za zpracování projektové dokumentace a výkon inženýrské činnosti.

2970383 ŠROBÁROVA – HRADECKÁ

Finanční prostředky byly vynaloženy na úhradu nákladů za zpracování projektové dokumentace a výkon inženýrské činnosti.

2970385 ŠTÚROVA - V ŠTÍHLÁCH

Finanční prostředky byly vynaloženy na úhradu nákladů za zpracování projektové dokumentace a výkon inženýrské činnosti.

#### **0004348 - Zachytná parkoviště P + R**

Předmětem akce je příprava a výstavba nízkokapacitních plošných zachytných parkovišť.

SDRUŽENÉ PARKOVIŠTĚ JANKOVCOVA, Praha 7 je parkoviště se sdruženou funkcí odtahového parkoviště Správy služeb HMP a parkoviště umístěného ve smíšené ZPS s možností rezidenčního parkování. Kapacita parkoviště je 83 parkovacích míst v ZPS a 93 parkovacích míst pro odtahové parkoviště.

V prvním pololetí roku 2019 byly finanční prostředky vynaloženy na úhradu nákladů za realizaci stavebních prací a výkon technického a autorského dozoru stavby.

P+R BĚCHOVICE je parkoviště s kapacitou 63 parkovacích míst, z toho jsou 3 parkovací místa vyhrazena pro ZTP.

V prvním pololetí roku 2019 byly finanční prostředky vynaloženy na úhradu nákladů za zpracování projektové dokumentace.

#### **0004488 - K Barrandovu**

Předmětem akce je rekonstrukce mostu X034 v ul. K Barrandovu.

V prvním pololetí roku 2019 byly finanční prostředky vynaloženy na úhradu nákladů za realizaci stavebních prací ve směru z centra spočívající ve výměně železobetonových říms a sanaci podhledu nosné konstrukce. Finanční prostředky byly dále vynaloženy na úhradu nákladů za činnosti koordinátora bezpečnosti a ochrany zdraví při práci a výkon technického a autorského dozoru stavby.

#### **0004535 - Protihluková opatření – realizace**

Předmětem akce je realizace dílčích akcí v rámci akčního plánu postupného snižování hlukové zátěže pro aglomeraci Praha. V rámci technických opatření se provádí odstraňování „staré hlukové zátěže“ výměnou nevhodných krytů vozovek, výstavbou protihlukových stěn, valů a bariér, případně dalšími opatřeními na ochranu vnitřního prostředí, zvláště pak v zástavbě určené pro bydlení.

V prvním pololetí roku 2019 byly finanční prostředky vynaloženy na úhradu nákladů za realizaci stavebních prací u akcí akce:

999416 SPOŘILOVSKÁ - PHS MOBILNÍ

999954 ZENKLOVA včetně MOSTU PŘES ROKYTKU R 004, ODVODNĚNÍ a úsek STEJSKALOVA – VOSMÍKOVÝCH

#### **0004540 - Protihluková opatření – příprava**

Předmětem akce je zajištění přípravy dílčích akcí v rámci akčního plánu postupného snižování hlukové zátěže pro aglomeraci Praha.

V prvním pololetí roku 2019 byly finanční prostředky vynaloženy na úhradu nákladů souvisejících s přípravou akcí uskutečněnou v období konce roku 2018.

### **0004892 – Nedodělky**

Předmětem akce je zajištění činností, jejichž požadavek vyplynul v průběhu kolaudace a přejímkového řízení a jejichž provedení je k dokončení díla nezbytné.

V prvním pololetí roku 2019 byly finanční prostředky čerpány na akce:

ŠTĚRBOHOLSKÁ SPOJKA-PHS-D.POČERNICE a ŽITOMÍRSKÁ, 1. ETAPA.

### **0005910 - Zlepšení infrastruktury MHD**

Předmětem akce je realizace souboru drobných staveb pro zlepšení infrastruktury MHD spočívající ve stavebních úpravách stávajících a výstavbě nových zastávek MHD. Zásobník akcí je připravován v koordinaci s organizací ROPID.

V prvním pololetí roku 2019 byly finanční prostředky čerpány na akce:

2960000 KOORDINÁTOR PID

Finanční prostředky byly vynaloženy na úhradu nákladů za činnosti koordinátora bezpečnosti a ochrany zdraví při práci.

2960048 ROZTYLY, RYŠAVÉHO PID

Finanční prostředky byly vynaloženy na úhradu nákladů za realizaci stavebních prací, činnosti koordinátora bezpečnosti a ochrany zdraví při práci a výkon autorského dozoru stavby.

2960077 OPATOVSKÁ, HÁJE

Finanční prostředky byly vynaloženy na úhradu nákladů za zpracování projektové dokumentace.

2960080 NEDOKONČENÁ, U RADIÁLY

Finanční prostředky byly vynaloženy na úhradu nákladů za realizaci stavebních prací.

2960103 NOVOSIBŘINSKÁ, ZAST. SÍDL. ROHOŽNÍK

Finanční prostředky byly vynaloženy na úhradu nákladů za zpracování projektové dokumentace.

2960112 HVIEZDOSLAVOVA, ZAST. MIKULOVA

Finanční prostředky byly vynaloženy na úhradu nákladů za zpracování projektové dokumentace a výkon inženýrské činnosti.

2960118 KOMOŘANSKÁ, OBRATIŠTĚ POD LESEM

Finanční prostředky byly vynaloženy na úhradu nákladů za zpracování hluková studie.

2960121 HEŘMANOVA, ZAST. ŘEZÁČOVO NÁM.

Finanční prostředky byly vynaloženy na úhradu nákladů za zpracování projektové dokumentace a realizaci stavebních prací.

2960125 BOŽANOVSKÁ

Finanční prostředky byly vynaloženy na úhradu nákladů za zpracování projektové dokumentace.

2960131 TUPOLEVOVA

Finanční prostředky byly vynaloženy na úhradu nákladů za zpracování projektové dokumentace.

2960132 NÁCHODSKÁ

Finanční prostředky byly vynaloženy na úhradu nákladů za zpracování projektové dokumentace.

### **0005967 – Michelská**

Předmětem akce je rekonstrukce komunikace Michelská vč. mostu v úseku ul. Vyskočilova - U plynárny na Praze 4.

V prvním pololetí roku 2019 byly finanční prostředky vynaloženy na úhradu nákladů souvisejících s probíhající inženýrskou činností.

### **0006046 - Příprava staveb**

Předmětem souboru akcí je příprava nových akcí dosud nezařazených do plánu investičních akcí HMP, a to v závislosti na předpokladu jejich realizace dle střednědobého výhledu.

V prvním pololetí roku 2019 byly finanční prostředky vynaloženy na úhradu nákladů za zpracování projektové dokumentace, inženýrskou činnost a případně na zajištění dalších činností, které bezprostředně předcházejí realizaci díla v období zajišťování přípravy akce:

DOSTIHOVÁ X STRAKONICKÁ-PROTIHL OPATŘENÍ  
OPRAVA PROPUSTKU NA NN3942  
PEROUTKOVA  
K BARRANDOVU - CHODNÍK K OMV  
STAROKOLÍNSKÁ-ČESKOBRODSKÁ - ROZŠÍŘENÍ  
BOŽANOVSKÁ  
GENERÁLA ŠÍŠKY - PHS  
FEŘTEKOVA, PROJEKT  
JANA ŽELIVSKÉHO  
HOROMĚŘICKÁ - ROZŠÍŘENÍ  
ZLÍCHOVSKÝ TUNEL, ODVODNĚNÍ VOZOVKY  
DO HOROMĚŘIC  
MOST, SPHM X022, NADJ.M VLTAVSKÁ  
ČERNOKOSTELECKÁ

### **0006047 - Výkupy dokončených staveb**

V rámci řešení majetkoprávních vztahů nebyl v prvním pololetí roku 2019 dokončen žádný úplatný převod, ze kterého by vyplývalo finanční plnění.

### **0006493 - Telematické systémy**

Plánovaná II. etapa posílení páteří optické sítě v metru byla odložena z důvodu dosud neuzavřené smlouvy o zřízení věcného břemene mezi hl. m. Prahou a Dopravním podnikem hl. m. Prahy, a.s., další dílčí akce budou realizovány po dořešení záležitosti umístování telematických zařízení na sloupy VO.

### **0006925 - Libeňský most**

Předmětem akce je rekonstrukce Libeňského soumostí.

V prvním pololetí roku 2019 byly finanční prostředky vynaloženy na úhradu nákladů za zpracování studie k realizaci stavebních prací prováděných na mostu přes Vltavu V009 a studie k realizaci stavebních prací prováděných na stávajících kandelábrech osvětlení.

### **0007119 - Karoliny Světlé**

Vzhledem ke koordinaci stavby se stavebním záměrem jiného subjektu (MČ Praha 1) nebude možné v roce 2019 zahájit realizaci stavebních prací. Z tohoto důvodu nebudou finanční prostředky na financování akce v roce 2019 čerpány a budou v částce odpovídající výši upraveného rozpočtu akce na rok 2019 předmětem žádosti o jejich převod do roku 2020, kdy bude přistoupeno k realizaci akce.

### **0007125 - Hlávkův most**

Vzhledem ke stavu a průběhu zajišťování všech nezbytných úkonů a činností, které je potřeba uskutečnit k předání dílčích plnění v rámci uzavřených smluvních vztahů, nebyly finanční prostředky na financování akce v prvním pololetí roku 2019 čerpány. Jejich čerpání se předpokládá v průběhu následujících období roku 2019.

### **0007560 - Chodníkový program**

Předmětem akce je rekonstrukce chodníků v ulici Jana Zajíce v úseku U Sparty – Nad Královskou oborou, spočívající ve výměně konstrukčních vrstev chodníku a stávajícího povrchu za nový mozaik. V rámci akce budou vyměněny poškozené obruby, vybudovány nové uliční vpusti a zúženy přechody pro chodce pro zvýšení bezpečnosti při přecházení komunikace.

V prvním pololetí roku 2019 byly finanční prostředky vynaloženy na úhradu nákladů za realizaci stavebních prací, činnosti koordinátora bezpečnosti a ochrany zdraví při práci a výkon technického a autorského dozoru stavby.

### **0007567 - Vyskočilova - 5.května, nájezdová rampa**

Předmětem akce je výstavba nájezdové rampy, která spojuje ulici Vyskočilovu s ulicí 5. května. Nájezdová rampa umožní přímý nájezd vozidel na ulici 5. května směrem na D1. Navrhovaná rampa je jednosměrná. Podél rampy a hřiště ZŠ bude vybudovaná ochranná bariéra.

V prvním pololetí roku 2019 byly finanční prostředky vynaloženy na úhradu nákladů souvisejících s probíhající přípravou akce.

### **0008106 – Vltavská**

Předmětem akce je rekonstrukce komunikace v úseku ul. Nádražní – Hořejší nábřeží. Stavba zahrnuje rekonstrukci komunikace s lokální sanací včetně úpravy odvodnění. Vozovka je navržena s živičným krytem, chodníky s mozaikovým krytem, chodníkové přejezdy z drobné dlažby.

V prvním pololetí roku 2019 byly finanční prostředky vynaloženy na úhradu nákladů souvisejících s probíhající přípravou akce.

### **0008107 - Na Františku - Dvořákovo nábřeží**

Vzhledem ke stavu a průběhu zajišťování všech nezbytných úkonů a činností, které je potřeba uskutečnit k předání dílčích plnění v rámci uzavřených smluvních vztahů, nebyly finanční prostředky na financování akce v prvním pololetí roku 2019 čerpány. Jejich čerpání se předpokládá v průběhu následujících období roku 2019.

### **0008108 - U Sluncové**

Vzhledem ke stavu a průběhu zajišťování všech nezbytných úkonů a činností, které je potřeba uskutečnit k předání dílčích plnění v rámci uzavřených smluvních vztahů, nebyly finanční prostředky na financování akce v prvním pololetí roku 2019 čerpány. Jejich čerpání se předpokládá v průběhu následujících období roku 2019.

### **0040030 - Rek. ul. Průmyslové (U Stavoservisu-Tiskařská)**

Předmětem akce je rekonstrukce komunikace v úseku Tiskařská – U Stavoservisu včetně provedení lokálních sanací a úpravy odvodnění. Vozovka je navržena s živičným krytem, chodníky s mozaikovým krytem, chodníkové přejezdy z drobné dlažby.

V prvním pololetí roku 2019 byly finanční prostředky vynaloženy na úhradu nákladů souvisejících s probíhající přípravou akce.

### **0040648 - Štěrboholská spojka, soubor staveb**

Předmětem akce je rekonstrukce komunikace Štěrboholská spojka, etapa A, v úseku mezi ul. Průmyslová – čerpací stanice MOL, ve směru z centra.

V prvním pololetí roku 2019 byly finanční prostředky vynaloženy na úhradu nákladů za realizaci stavebních prací spočívajících ve výměně vozovkového souvrství a rekonstrukci odvodnění. Dále byly finanční prostředky vynaloženy na úhradu nákladů za činnosti

koordinátora bezpečnosti a ochrany zdraví při práci a výkon technického a autorského dozoru stavby.

#### **0040651 - Vídeňská (Jalodvorská - Dobronická)**

Předmětem akce je rekonstrukce komunikace a chodníků v ul. Vídeňská a úprava autobusových zastávek. Součástí akce je rekonstrukce uličních vpustí, přesun přechodů pro chodce a jejich osvětlení.

V prvním pololetí roku 2019 byly finanční prostředky vynaloženy na úhradu nákladů souvisejících s probíhající přípravou akce.

#### **0041162 - Malešická 1. a 2. etapa**

Vzhledem ke stavu a průběhu zajišťování všech nezbytných úkonů a činností, které je potřeba uskutečnit k předání dílčích plnění v rámci uzavřených smluvních vztahů, nebyly finanční prostředky na financování akce v prvním pololetí roku 2019 čerpány. Jejich čerpání se předpokládá v průběhu následujících období roku 2019.

#### **0041163 - Malešická Praha 10**

Vzhledem ke stavu a průběhu zajišťování všech nezbytných úkonů a činností, které je potřeba uskutečnit k předání dílčích plnění v rámci uzavřených smluvních vztahů, nebyly finanční prostředky na financování akce v prvním pololetí roku 2019 čerpány. Jejich čerpání se předpokládá v průběhu následujících období roku 2019.

#### **0041597 - Nábřeží Kapitána Jaroše**

Předmětem akce je rekonstrukce vozovek na Nábřeží kpt. Jaroše v úseku od Letenského tunelu ke křižovatce s ulicí Dukelských hrdinů spočívající v sanaci podloží vozovek, náhradě krytu z dlažby asfaltovým krytem a v nutných opravách přilehlého chodníku. Součástí akce je úprava odvodnění a doplnění uličních vpustí, obnova detekčních smyček a definitivní vodorovné dopravní značení.

V prvním pololetí roku 2019 byly finanční prostředky vynaloženy na úhradu nákladů souvisejících s probíhající přípravou akce.

#### **0041882 - Rek. ul. Husitské**

Předmětem akce je rekonstrukce Husitské ulice mezi křižovatkou s ul. Trocnovskou a Tachovským náměstím. Bude změněna stávající poloha chodníkových obrubníků, zřízen jízdní koridor, jsou navrženy parkovací pruhy v parkovacích zálivech se shodnou výškovou úrovní vozovky s průběžným jízdním pruhem.

V prvním pololetí roku 2019 byly finanční prostředky vynaloženy na úhradu nákladů za realizaci stavebních prací spočívajících v provedení nových povrchů a instalaci mobiliáře.

#### **0041884 - Rek. ul. Koněvovy**

Předmětem akce je rekonstrukce Koněvovy ulice mezi Tachovským náměstím a křižovatkou s ulicí Jana Želivského. Bude změněna stávající poloha chodníkových obrubníků, upraven jízdní koridor, vybudovány parkovací pruhy v parkovacích zálivech se shodnou výškovou úrovní vozovky s průběžným jízdním pruhem.

V prvním pololetí roku 2019 byly finanční prostředky vynaloženy na úhradu nákladů za zpracování projektové dokumentace.

#### **0041891 - Průmyslová –přestavba**

Vzhledem ke stavu a průběhu zajišťování všech nezbytných úkonů a činností, které je potřeba uskutečnit k předání dílčích plnění v rámci uzavřených smluvních vztahů, nebyly finanční

prostředky na financování akce v prvním pololetí roku 2019 čerpány. Jejich čerpání se předpokládá v průběhu následujících období roku 2019.

#### **0042064 - Revitalizace Karlova náměstí, etapa I.**

Předmětem akce je rekonstrukce komunikace a chodníků v okolí Karlova náměstí. V rámci akce budou provedeny stavební úpravy přilehlých křižovatek včetně SSZ, změna dopravního režimu a integrace cyklistů. Stavba je rozdělena na etapy a koordinována s akcí Revitalizace parku Karlovo náměstí.

V prvním pololetí roku 2019 byly finanční prostředky vynaloženy na úhradu nákladů souvisejících s probíhající přípravou akce.

#### **0042131 - Praha bez barrier**

Předmětem akce je odstraňování překážek na chodnicích a pěších trasách, které omezují osoby se ztíženou orientací pohybu, na vozíku, starší osoby a rodiče s kočárky. Jde o úpravy v přístupnosti majetku DP hl. m. Prahy, dále úpravy bezbariérových přechodů na komunikacích a bezbariérové zpřístupnění stanic metra a tramvají.

V prvním pololetí roku 2019 byly finanční prostředky čerpány na akce:

##### **18. ETAPA – KOMUNARDŮ, ÚPRAVA ZASTÁVKY**

Jedná se o rekonstrukci zastávky Maniny. Zastávka bude upravena na bezbariérovou včetně zřízení bezbariérového přístupu na zastávku. Součástí stavby jsou nové přechody pro chodce, úprava navazujících chodníků, budou provedeny přeložky inženýrských sítí.

Finanční prostředky byly vynaloženy na úhradu nákladů za realizaci stavebních prací.

##### **30. ETAPA – NÁMĚSTÍ REPUBLIKY**

Jedná se o rekonstrukci tramvajových zastávek. V rámci stavby dojde k úpravě navazujícího chodníku a odvodnění.

Finanční prostředky byly vynaloženy na úhradu nákladů za zpracování projektové dokumentace.

##### **33. ETAPA – I. P. PAVLOVA, ÚPRAVA ZASTÁVKY**

Jedná se o rekonstrukci zastávky I. P. Pavlova v Bělohorské ulici. Zastávka bude upravena na bezbariérovou včetně zřízení bezbariérového přístupu na zastávku.

Finanční prostředky byly vynaloženy na úhradu nákladů za zpracování projektové dokumentace.

##### **42. ETAPA – ČECHŮV MOST, ÚPRAVA ZASTÁVKY**

Jedná se o rekonstrukci zastávky Čechův most. Zastávka bude upravena na bezbariérovou včetně zřízení bezbariérového přístupu na zastávku. Součástí stavby je nový přechod pro chodce.

Finanční prostředky byly vynaloženy na úhradu nákladů za zpracování projektové dokumentace.

##### **47. ETAPA – NA SLUPI, ROZŠÍŘENÍ CHODNÍKU**

Jedná se o rozšíření chodníku v ul. Na Slupi z důvodu nedostatečné šířky.

Finanční prostředky byly vynaloženy na úhradu nákladů za zpracování projektové dokumentace.

##### **48. ETAPA – SKLÁŘSKÁ**

Jedná se o zřízení bezbariérové rampy na zastávku BUS Sklářská.

Finanční prostředky byly vynaloženy na úhradu nákladů za zpracování projektové dokumentace.

#### **0042371 - Spořilovský plácek – PHS**

Předmětem akce je výstavba protihlukového valu a protihlukové stěny „jih“ a „sever“ při ulici 5. května a Jižní spojce. Účelem stavby je zajistit protihlukovou ochranu obytných objektů.

V prvním pololetí roku 2019 byly finanční prostředky vynaloženy na úhradu nákladů za realizaci stavebních prací, činnosti koordinátora bezpečnosti a ochrany zdraví při práci, výkon technického a autorského dozoru stavby a výsadbu zeleně.

#### **0042499 - Centrální informační systém ZPS (CIS)**

Předmětem akce je správa a rozvoj informačního systému, který je schopen registrovat všechna parkovací oprávnění a parkovací relace na všech dostupných platebních nástrojích, pracuje s novými technologiemi výběru parkovného a systémů kontroly, vede evidenci plateb na všech platebních kanálech.

CIS v současnosti pokrývá rutinním provozem zóny placeného stání (ZPS) v městské části Praha 1, Praha 2, Praha 3, Praha 4, Praha 5, Praha 6, Praha 7 a Praha 8.

#### **0042500 – Vršovická**

Předmětem akce je rekonstrukce komunikace Vršovická, jejíž součástí je obnova živičných vrstev včetně dopravního značení. Rozsah úpravy je závislý na koordinaci se stavbami jiných investorů.

V prvním pololetí roku 2019 byly finanční prostředky vynaloženy na úhradu nákladů souvisejících s probíhající přípravou akce.

#### **0042502 - Dodavatel služby ZPS (DS ZPS)**

Předmětem akce je dodávka zařízení a prací pro realizaci ZPS na území hl. m. Prahy (dodávka parkovacích automatů vč. instalace, zapojení, dodání licencí k užívání, dodávka dopravního značení pro ZPS vč. instalace). Plnění probíhá na základě výzev TSK AS vystavených dodavateli ve smluvně stanovených lhůtách.

Jedná se především o jednorázová plnění související s dalšími etapami realizace a provedením změn v již provozovaných zónách placeného stání (ZPS) ve vybraných lokalitách hl. m. Prahy podle nařízení hl. m. Prahy. ZPS jsou nyní v běžném provozu na území městských částí Praha 1, Praha 2, Praha 3, Praha 4, Praha 5, Praha 6, Praha 7 a Praha 8.

#### **0042827 - U seřadiště, Na louži, Pod soutratím**

Předmětem akce je rekonstrukce ulic U Seřadiště, Na Louži, Pod Soutratím, které jsou v nesjízdném stavu. V rámci stavby bude provedeno odvodnění ulic, nová parkovací stání, chodníky a nový povrch vozovek. Akce navazuje na stavební záměr PVS, se kterým je koordinována.

V prvním pololetí roku 2019 byly finanční prostředky vynaloženy na úhradu nákladů za výkon autorského dozoru stavby.

#### **0042832 - Lumiérů, rek. ul.**

Vzhledem ke stavu a průběhu zajišťování všech nezbytných úkonů a činností, které je potřeba uskutečnit k předání dílčích plnění v rámci uzavřených smluvních vztahů, nebyly finanční prostředky na financování akce v prvním pololetí roku 2019 čerpány. Jejich čerpání se předpokládá v průběhu následujících období roku 2019.

#### **0042834 – Patočkova**

Předmětem akce je rekonstrukce ulice Patočkova včetně chodníků. Součástí akce je rekonstrukce přípojek a uličních vpustí v úseku U Brusnice – Střešovická.

V prvním pololetí roku 2019 byly finanční prostředky vynaloženy na úhradu nákladů souvisejících s probíhající přípravou akce.



#### **0043044 - Zkušební provoz-Strahovský tunel 2.st.**

Předmětem akce je zajištění zkušebního provozu – Strahovský tunel 2. st. V souladu se smlouvou s provozovatelem byly zajišťovány činnosti stanovené provozním řádem zkušebního provozu, a to zejména kontroly, údržba a servis VZT zařízení (větrání a chlazení), prohlídky tunelového vodovodu vč. veškerých armatur mimo prostor požárního větrání, baterií, průtokových ohřivačů, zpětných klapek včetně kohoutů a gulí v příslušném úseku, kontroly, čištění a dotažení spojů rozváděčů NN a VN, transformátorů, UPS, baterií, analyzátorů sítě, uzemnění kabelových tras a zkoušky baterií, kontroly KMO, NUKů a dotažení závitových tyčí. Byly provedeny injektáže k zamezení toku vody a průsaků v prostorách technických chodeb a rozvoden. Probíhaly pravidelné revize zařízení a vybavení tunelu. Byla zajišťována provozní dokumentace technologických zařízení TKB.

#### **0043045 - Zkušební provoz-MO Myslbekova-Prašný Most**

Předmětem akce je zajištění zkušebního provozu – MO Myslbekova-Prašný most. V souladu se smlouvou s provozovatelem byly zajišťovány činnosti stanovené provozním řádem zkušebního provozu, a to zejména kontroly, údržba a servis VZT zařízení (větrání a chlazení), prohlídky tunelového vodovodu vč. veškerých armatur mimo prostor požárního větrání, baterií, průtokového ohřivače a soupat se servopohonem pro zkrápění a gulí v příslušném úseku. Byly provedeny injektáže k zamezení toku vody a průsaků v prostorách technických chodeb a rozvoden, instalace skladových kójí pro uložení potřebného materiálu dodavatelů v prostoru TGC2 a oprava chlazení v TGC1. Probíhaly pravidelné revize zařízení a vybavení tunelu. Byla zajišťována provozní dokumentace technologických zařízení TKB.

#### **0043046 - Zkušební provoz-MO Prašný Most – Špejchar**

Předmětem akce je zajištění zkušebního provozu – MO Prašný most - Špejchar. V souladu se smlouvou s provozovatelem byly zajišťovány činnosti stanovené provozním řádem zkušebního provozu, a to zejména výměna světelných zdrojů, čištění a dotažení spojů rozváděčů RO, ROA, ZB, uzemnění, kabelových tras a zkoušky baterií, kontroly přístrojů a analyzátorů, kontroly, údržba a servis VZT zařízení (větrání a chlazení). Byly provedeny injektáže k zamezení toku vody a průsaků v prostorách technických chodeb a rozvoden a oprava vadných svarů požárního vodovodu. Probíhaly pravidelné revize zařízení a vybavení tunelu. Byla zajišťována provozní dokumentace technologických zařízení TKB.

#### **0043047 - Zkušební provoz-MO Špejchar - Pelc/Tyrolka**

Předmětem akce je zajištění zkušebního provozu – MO Špejchar – Pelc/Tyrolka. V souladu se smlouvou s provozovatelem byly zajišťovány činnosti stanovené provozním řádem zkušebního provozu, a to zejména kontroly stavu a měření izolačních odporů kabelů NN a dopravy, kontroly rozvaděčů NN, očištění otočných kamer a pevných kamer mimo tunel, kontroly telematických funkcí, prohlídky tunelového vodovodu vč. veškerých armatur mimo prostor požárního větrání, baterií, průtokových ohřivačů, zpětných klapek včetně kohoutů a gulí v příslušném úseku, kontroly, údržba a servis VZT zařízení (větrání a chlazení), kontroly systému organizovaného odvodu průsaků konstrukcemi hloubených tunelů s čelným odtěžováním. Byly provedeny injektáže k zamezení toku vody a průsaků v prostorách technických chodeb a rozvoden a oprava chlazení v TGC3 a TGC6. Probíhaly pravidelné revize zařízení a vybavení tunelu. Byla zajišťována provozní dokumentace technologických zařízení TKB.

#### **0043051 - Březiněves – obchvat**

Vzhledem ke stavu a průběhu zajišťování všech nezbytných úkonů a činností, které je potřeba uskutečnit k předání dílčích plnění v rámci uzavřených smluvních vztahů, nebyly finanční

prostředky na financování akce v prvním pololetí roku 2019 čerpány. Jejich čerpání se předpokládá v průběhu následujících období roku 2019.

#### **0043076 - Libušská - okružní křižovatka**

Předmětem akce je rekonstrukce komunikace Libušská procházející obcí Písnice od Kunratické spojky (nová okružní křižovatka) až na konec obce, a to včetně rekonstrukce objektů splaškové kanalizace. Vozovka je navržena s živičným povrchem, chodníky ze zámkové dlažby.

V prvním pololetí roku 2019 byly finanční prostředky vynaloženy na úhradu nákladů za realizaci stavebních prací spočívajících v přeložkách inženýrských sítí, výstavbě nového odvodnění a splaškové kanalizace s čerpací stanicí, výstavbě nových přístřešku BUS a v opravách objízdných tras.

#### **0043092 - Staré Bohnice**

Předmětem akce je rekonstrukce komunikací a výstavba nové dešťové kanalizace v oblasti Starých Bohnic v Praze 8. Stavba je z důvodu řešení dopravní obslužnosti dané lokality a v návaznosti na stavební záměry jiných subjektů rozdělena do etap:

1. etapa – ul. Bohnická, Ústavní, V Nových Bohnicích, Na Bendovce, U Pazderek, K Farkám a propojení mezi K Farkám a Bohnickou (dokončeno v roce 2018);
2. etapa – U Skalky, Nad Pentlovkou, V Nových Bohnicích, U Pazderek, Na Bendovce;
3. etapa – U Velké Skály, Na Bendovce, V Nových Bohnicích, Před Ústavem, U Pazderek.

V prvním pololetí roku 2019 byly finanční prostředky vynaloženy na úhradu nákladů za aktualizaci vyjádření správců sítí a realizaci stavebních prací ve 2. a 3. etapě.

#### **0043117 - Spořilovská – zakrytí**

Vzhledem ke stavu a průběhu zajišťování všech nezbytných úkonů a činností, které je potřeba uskutečnit k předání dílčích plnění v rámci uzavřených smluvních vztahů, nebyly finanční prostředky na financování akce v prvním pololetí roku 2019 čerpány. Jejich čerpání se předpokládá v průběhu následujících období roku 2019.

#### **0043256 - Doplnění telematických systémů pro optimalizaci silničního provozu v hl. m. Praze**

Usnesením Rady hl. m Prahy bylo rozhodnuto o zrušení zadávacích řízení veřejných zakázek a odstoupení od dotačních projektů OP Doprava 2014-2020.

V prvním pololetí roku 2019 byly finanční prostředky vynaloženy na úhradu nákladů za právní poradenství a služby k realizaci kroků pro ukončení projektů.

#### **0043257 - Udržitelná mobilita a energetické úspory**

Předmětem akce je příprava projektů pro Operační program Praha pól růstu (výzva č. 44):

##### **Preferenční osy MHD**

Rozpočet: dle alokace výzvy (200 mil. Kč)

Stav: probíhá příprava (v úzké součinnosti s ROPID a IPR)

Plánuje se předložení projektu výstavby nového vyhrazeného jízdního pruhu v ulici Strakonická.

Dle předpokladu by měly být předloženy cca 2-3 žádosti zaměřené na vyznačení nových vyhrazených jízdních pruhů pro autobusy MHD (probíhá v úzké součinnosti s ROPID).

Aktuálně je připravován projekt „Preference A.1“ s předpokládaným termínem předložení žádosti o dotaci OPPPR v období 08/2019. Jedná se o projekty změny dopravního značení v ulicích Opatovská, Michelská, Libušská a Kukulova.

V úzké součinnosti s ČVUT, fakulta dopravní probíhá zpracování předběžných studií proveditelnosti pro 2 akce (ověření technické, provozní a finanční proveditelnosti):

- Systém detekce nadrozměrných vozidel před tramvajovými podjezdy + následné pilotní ověření;

- Monitoring vyhrazených jízdních BUS pruhů + následné pilotní ověření.

Součinnost se Středočeským krajem a IDSK na akci „Vybavení vozidel dopravců Středočeského kraje zařízením pro aktivní preference“. Akce je úzce svázána se systémem preference na území hlavního města Prahy a je tedy zapotřebí, aby pořízená zařízení, sloužící k zajištění aktivní preference vozidel, byla kompatibilní se systémem preference na území hlavního města Prahy. Akce SČK financována z IROP (Integrovaného regionálního operačního programu) a svázána přes ITI (integrované teritoriální investice) na území HMP.

Vývoj inteligentního způsobu řízení SSZ založeného na multiagentních a adaptivních systémech (MAS)

Rozpočet: 51,5 mil. Kč

Stav: projekt schválen – projekt v realizaci.

Proběhlo výběrové řízení na administrátora dotace. Proběhla příprava pro výběrové řízení na projektového manažera.

Vývoj jednotného systému validace dopravně – technologických informací (VALIDO)

Rozpočet: 61,1 mil. Kč

Stav: projekt schválen – projekt v realizaci.

Proběhlo výběrové řízení na administrátora dotace. Proběhla příprava pro výběrové řízení na projektového manažera.

#### **0043259 - Nuselská (úsek Vladimírova - Michelská) P – 4**

Předmětem akce je rekonstrukce komunikace Nuselská, a to 3. etapy akce v úseku most přes Botič – Michelská včetně dokončovacích prací na předcházející etapě.

V prvním pololetí roku 2019 byly finanční prostředky vynaloženy na úhradu nákladů za realizaci stavebních prací a výkon technického dozoru stavby.

#### **0043338 - Českobrodská, Rek. ul.**

Předmětem akce je rekonstrukce komunikace Českobrodská v úseku mezi ulicemi Ke Třem mostům (Běchovice 2) až po ulici Na Vydrholci (Běchovice 1).

V prvním pololetí roku 2019 byly finanční prostředky vynaloženy na úhradu nákladů za realizaci stavebních prací, spočívajících v provedení odvodnění, pokládce nových povrchů a v přisvícení přechodů. Dále byly finanční prostředky vynaloženy na úhradu nákladů za činnosti koordinátora bezpečnosti a ochrany zdraví při práci a výkon technického dozoru stavby.

#### **0043342 - Na Slupi, Jaromírova – Křesomyslova**

Předmětem akce je rekonstrukce komunikací rozdělená do tří etap.

1. etapa - sanace mostu přes Botič, rekonstrukce komunikace Svobodova – Sekaninova (etapa dokončena v roce 2018),

2. etapa - Sekaninova – Na Folimance (předpoklad realizace v roce 2020),

3. etapa - Na Folimance – Bělehradská (předpoklad zahájení realizace v roce 2019).

Nově navržené vozovky jsou s živičným povrchem, parkovací stání z velké žulové dlažby a chodníky z kamenné mozaiky. Součástí stavby bude i úprava odvodnění, přeložky sítí. Realizace stavby je ovlivněna koordinací se stavbami dalších investorů.

V prvním pololetí roku 2019 byly finanční prostředky vynaloženy na úhradu nákladů spojených s překládkou sítí elektronických komunikací (3. etapa akce).

#### **0043346 - Náplavka Smetanovo nábřeží**

Vzhledem ke stavu a průběhu zajišťování všech nezbytných úkonů a činností, které je potřeba uskutečnit k předání dílčích plnění v rámci uzavřených smluvních vztahů, nebyly finanční

prostředky na financování akce v prvním pololetí roku 2019 čerpány. Jejich čerpání se předpokládá v průběhu následujících období roku 2019.

#### **0043348 - Rekonstrukce komunikací**

Vzhledem ke stavu a průběhu zajišťování všech nezbytných úkonů a činností, které je potřeba uskutečnit k předání dílčích plnění v rámci uzavřených smluvních vztahů, nebyly finanční prostředky na financování akce v prvním pololetí roku 2019 čerpány. Jejich čerpání se předpokládá v průběhu následujících období roku 2019.

#### **0043350 - Most v Horoměřické ul., S071**

Předmětem akce je rekonstrukce mostu S071 v ul. Horoměřická spočívající v demolici stávajícího mostu a výstavbě mostu nového. Součástí akce jsou přeložky stávajících inženýrských sítí.

V prvním pololetí roku 2019 byly finanční prostředky vynaloženy na úhradu nákladů za zpracování projektové dokumentace.

#### **0043351 - Jabloňová, Rek. ul.**

Vzhledem ke koordinaci stavby se stavebním záměrem jiného subjektu (PPD) nebude možné v roce 2019 zahájit realizaci stavebních prací. Z tohoto důvodu nebudou finanční prostředky na financování akce v roce 2019 čerpány a budou v částce odpovídající výši upraveného rozpočtu akce na rok 2019 předmětem žádosti o jejich převod do roku 2020, kdy bude přistoupeno k realizaci akce.

#### **0043352 – Křesomyslova**

Předmětem akce je rekonstrukce ulice Křesomyslova v úseku od Divadla Na Fidlovačce ke konci místní komunikace v místě pod Nuselským mostem. Konstrukce vozovky je navržena s asfaltobetonovým povrchem a konstrukce chodníků z pražské mozaiky. Na komunikaci budou provedeny dva dlouhé zpomalovací prahy integrované s přechodem pro chodce. Součástí stavby je rekonstrukce odvodnění.

V prvním pololetí roku 2019 byly finanční prostředky vynaloženy na úhradu nákladů souvisejících s probíhající přípravou akce.

#### **0043354 - Pěší cesta podél tratě oblasti Zlíchova**

Předmětem akce je rekonstrukce pěší cesty podél tratě u ul. Zlíchov. Z důvodu špatných geologických poměrů je nutná výstavba opěrné zdi nad tratí, aby nedocházelo k sesuvu svahu, na kterém se cesta nachází.

V prvním pololetí roku 2019 byly finanční prostředky vynaloženy na úhradu nákladů souvisejících s probíhající přípravou akce.

#### **0043356 - Opěrná zeď u Letenského tunelu**

Vzhledem ke stavu a průběhu zajišťování všech nezbytných úkonů a činností, které je potřeba uskutečnit k předání dílčích plnění v rámci uzavřených smluvních vztahů, nebyly finanční prostředky na financování akce v prvním pololetí roku 2019 čerpány. Jejich čerpání se předpokládá v průběhu následujících období roku 2019.

#### **0043774 - U Trojského zámku**

Předmětem akce je rekonstrukce stávající vozovky s nedostatečnou konstrukcí a výstavba nového chodníku včetně odvodnění. Realizace akce je koordinována s akcemi „Povltavská“ a „Povltavská – U Trojského zámku“.

V prvním pololetí roku 2019 byly finanční prostředky vynaloženy na úhradu nákladů za realizaci stavebních prací spočívajících ve výstavbě odvodnění a v provedení nových povrchů. Dále byly finanční prostředky vynaloženy na úhradu nákladů za činnosti koordinátora bezpečnosti a ochrany zdraví při práci a výkon technického dozoru stavby.

#### **0043777 - Pod Čimickým hájem, rek. ul.**

Předmětem akce je rekonstrukce komunikace s nesourodým povrchem s četnými výtluky, absencí podkladních vrstev, absencí odvodnění, původně nezpevněné, která byla v průběhu let postupně vyspravována asfaltovou směsí různého druhu, spočívající v odtěžení vozovky na pláň, výstavbě uličních vpustí a přípojek, osazení obrub, vybudování chodníkových a vozovkových souvrství, revitalizaci zeleně.

V prvním pololetí roku 2019 byly finanční prostředky vynaloženy na úhradu nákladů za realizaci stavebních prací.

#### **0043779 - Most pro pěší - metro, X 052**

Předmětem akce je rekonstrukce mostu, který je v havarijním stavu. Je navrženo nové řešení v oblasti říms a odvodnění, sanace nosné konstrukce, přeizolace, nová pochozí vrstva.

V prvním pololetí roku 2019 byly finanční prostředky vynaloženy na úhradu nákladů za realizaci stavebních prací souvisejících s provedením nových povrchů vozovek pod mostem. Dále byly finanční prostředky vynaloženy na úhradu nákladů za činnosti koordinátora bezpečnosti a ochrany zdraví při práci a výkon technického dozoru stavby.

#### **0043783 - Komunitární programy (Horizon 2020)**

Finanční prostředky na financování odborného poradenství za účelem možného čerpání dotací EU v rámci programu HORIZON 2020 ve vztahu k předmětu činnosti TSK zajišťované pro hl. m. Prahu nebyly v prvním pololetí roku 2019 čerpány.

#### **0043925 - Zařiz. pro přen. pol. a dal. provoz.dat z voz.MHD**

V prvním pololetí roku 2019 nebyly finanční prostředky čerpány.

#### **0043926 - Ďáblická, Rek. ul.**

Vzhledem ke stavu a průběhu zajišťování všech nezbytných úkonů a činností, které je potřeba uskutečnit k předání dílčích plnění v rámci uzavřených smluvních vztahů, nebyly finanční prostředky na financování akce v prvním pololetí roku 2019 čerpány. Jejich čerpání se předpokládá v průběhu následujících období roku 2019.

#### **0043927 - Úpravy povrchů při SSZ**

Vzhledem ke stavu a průběhu zajišťování všech nezbytných úkonů a činností, které je potřeba uskutečnit k předání dílčích plnění v rámci uzavřených smluvních vztahů, nebyly finanční prostředky na financování akce v prvním pololetí roku 2019 čerpány. Jejich čerpání se předpokládá v průběhu následujících období roku 2019.

#### **0044146 - Lávky na železničním mostě přes Vltavu**

Vzhledem ke stavu a průběhu zajišťování všech nezbytných úkonů a činností, které je potřeba uskutečnit k předání dílčích plnění v rámci uzavřených smluvních vztahů, nebyly finanční prostředky na financování akce v prvním pololetí roku 2019 čerpány. Jejich čerpání se předpokládá v průběhu následujících období roku 2019.

#### **0044147 - Most Zlíchov Y002**

Předmětem akce je rekonstrukce mostu na Nádražní ulici v Praze 5 spočívající v celkové výměně vozkového a hydroizolačního souvrství mostu, odvodnění mostu a opravě mostního závěru.

V prvním pololetí roku 2019 byly finanční prostředky vynaloženy na úhradu nákladů za zpracování projektové dokumentace.

#### **0044149 - Za Černým mostem Y 502**

Vzhledem ke stavu a průběhu zajišťování všech nezbytných úkonů a činností, které je potřeba uskutečnit k předání dílčích plnění v rámci uzavřených smluvních vztahů, nebyly finanční prostředky na financování akce v prvním pololetí roku 2019 čerpány. Jejich čerpání se předpokládá v průběhu následujících období roku 2019.

#### **0044152 – Trojská**

Předmětem akce je rekonstrukce komunikace Trojské v úseku Nad Šutkou – Pod Lisem, Praha 8 spočívající v sanaci podélných a příčných trhin vozovky a chodníků poškozených opravami sítí.

V prvním pololetí roku 2019 byly finanční prostředky vynaloženy na úhradu nákladů souvisejících s probíhající přípravou akce.

#### **0044153 - Elsnicovo náměstí – revitalizace**

Vzhledem ke stavu a průběhu zajišťování všech nezbytných úkonů a činností, které je potřeba uskutečnit k předání dílčích plnění v rámci uzavřených smluvních vztahů, nebyly finanční prostředky na financování akce v prvním pololetí roku 2019 čerpány. Jejich čerpání se předpokládá v průběhu následujících období roku 2019.

#### **0044154 - Národní muzeum**

Předmětem akce je rekonstrukce ulice Vinohradská, a to prostoru mezi budovou Národního muzea a Novou budovou Národního muzea, spočívající v rekonstrukci vozovky, chodníků a odvodnění. Součástí stavby je příprava části tramvajové tratě.

V prvním pololetí roku 2019 byly finanční prostředky vynaloženy na úhradu nákladů za realizaci stavebních prací spočívajících v dláždění chodníků a provedení dopravního značení.

#### **0044155 - Předpolí Písecké brány**

Předmětem akce je revitalizace prostoru před Píseckou bránou spojená s dopravním zklidněním tohoto území. Součástí akce je předláždění vozovky a chodníků, budou doplněny architektonické prvky jako fontána (je počítáno s přípojkami) a městský mobiliář.

V prvním pololetí roku 2019 byly finanční prostředky vynaloženy na úhradu nákladů za realizaci stavebních prací, činnosti koordinátora bezpečnosti a ochrany zdraví při práci a výkon technického a autorského dozoru stavby.

#### **0044156 - Revitalizace Jižního nám. Nového Hloubětína**

Předmětem akce je revitalizace Jižního náměstí Nového Hloubětína. Hlavním prvkem náměstí je prstenec pevných stánkových konstrukcí a objektů kavárny a občerstvení. Zpevněné plochy náměstí budou dlážděny a náměstí bude doplněno o vodní prvek, pódium a mobiliář. Dojde k úpravě odvodnění, přeložce plynovodu a vodovodu. Náměstí bude doplněno o osvětlení.

V prvním pololetí roku 2019 byly finanční prostředky vynaloženy na úhradu nákladů souvisejících s probíhající přípravou akce.

#### **0044157 - Zámecké schody**

Předmětem akce je rekonstrukce historických Nových zámeckých schodů, které jsou z důvodu chybějících izolačních vrstev v havarijním stavu.

V prvním pololetí roku 2019 byly finanční prostředky vynaloženy na úhradu nákladů za realizaci stavebních prací spočívajících v instalaci provizorního podepření klenby schodiště.

#### **0044158 - Slánská – PHS**

Předmětem akce je výstavba nové protihlukové stěny, výstavba nových chodníků, sanace podchodu, výsadba zeleně a pokládka nového povrchu komunikace.

V prvním pololetí roku 2019 byly finanční prostředky vynaloženy na úhradu nákladů za realizaci stavebních prací spočívajících v betonáži pilot a založení, osazení nosné konstrukce PHS, přeložek sítí a provedení zemních pracích. Dále byly finanční prostředky vynaloženy na úhradu nákladů za výkon technického a autorského dozoru stavby.

#### **0044159 - Bělohorská – PHS**

Předmětem akce je sanace stávající nevyhovující protihlukové stěny, výsadba zeleně a pokládka nového povrchu komunikace.

V prvním pololetí roku 2019 byly finanční prostředky vynaloženy na úhradu nákladů za realizaci stavebních prací spočívajících v sanaci nosné konstrukce a zemních pracích. Dále byly finanční prostředky vynaloženy na úhradu nákladů za výkon technického a autorského dozoru stavby.

#### **0044160 - Jižní spojka - akustika, Na Strži - 5. května**

Předmětem akce je výstavba nové protihlukové stěny na komunikaci Jižní spojka, provedení přeložek plynu a další sítí, výsadba zeleně a úprava odvodnění.

V prvním pololetí roku 2019 byly finanční prostředky vynaloženy na úhradu nákladů za realizaci stavebních prací spočívajících v betonáži pilot a založení, osazení nosné konstrukce PHS a pohltivých výplní, provedení přeložek plynu a zemních pracích. Dále byly finanční prostředky vynaloženy na úhradu nákladů za výkon technického a autorského dozoru stavby.

#### **0044161 - Horoměřická - oprava mostu X 010**

Předmětem akce je rekonstrukce mostu X010 přes ul. Horoměřická. Součástí rekonstrukce je sanace konstrukce klenbového mostu včetně opravy popraskaných zdí a křídel mostu a úprava odvodnění.

V prvním pololetí roku 2019 byly finanční prostředky vynaloženy na úhradu nákladů za realizaci stavebních prací spočívajících v sanaci konstrukce. Dále byly finanční prostředky vynaloženy na úhradu nákladů za činnosti koordinátora bezpečnosti a ochrany zdraví při práci a výkon technického a autorského dozoru stavby.

#### **0044162 - Slánská, most X 039**

Předmětem akce je rekonstrukce mostu spočívající v provedení nové hydroizolace, obnovení systému odvodnění mostu, výměně kompletního příslušenství a ložisek. Součástí rekonstrukce bude výměna stožárů veřejného osvětlení a jejich nové osazení na mostní konstrukci.

V prvním pololetí roku 2019 byly finanční prostředky vynaloženy na úhradu nákladů za realizaci stavebních prací spočívajících v demolici části mostu. Dále byly finanční prostředky vynaloženy na úhradu nákladů za činnosti koordinátora bezpečnosti a ochrany zdraví při práci a výkon technického a autorského dozoru stavby.

#### **0044274 – Parašutistů**

Vzhledem ke stavu a průběhu zajišťování všech nezbytných úkonů a činností, které je potřeba uskutečnit k předání dílčích plnění v rámci uzavřených smluvních vztahů, nebyly finanční prostředky na financování akce v prvním pololetí roku 2019 čerpány. Jejich čerpání se předpokládá v průběhu následujících období roku 2019.

#### **0044276 - Na Staré**

Přidělení finančních prostředků na tuto akci bylo schváleno v červnu 2019, jejich čerpání se předpokládá v průběhu následujících období roku 2019.

#### **0044277 - Most Líšnická – Jeremiášova X 037**

Předmětem akce je rekonstrukce nosné konstrukce mostního objektu X 037 spočívající v sanaci spodní stavby, rozšíření opěr a výměně ložisek. Součástí akce je řešení odvodnění západního předpolí mostu.

V prvním pololetí roku 2019 byly finanční prostředky vynaloženy na úhradu nákladů za zpracování plánu BOZP.

#### **0044279 - Práčská – chodník**

Vzhledem ke stavu a průběhu zajišťování všech nezbytných úkonů a činností, které je potřeba uskutečnit k předání dílčích plnění v rámci uzavřených smluvních vztahů, nebyly finanční prostředky na financování akce v prvním pololetí roku 2019 čerpány. Jejich čerpání se předpokládá v průběhu následujících období roku 2019.

#### **0044333 - Drážní promenáda**

Vzhledem ke stavu a průběhu zajišťování všech nezbytných úkonů a činností, které je potřeba uskutečnit k předání dílčích plnění v rámci uzavřených smluvních vztahů, nebyly finanční prostředky na financování akce v prvním pololetí roku 2019 čerpány. Jejich čerpání se předpokládá v průběhu následujících období roku 2019.

#### **0044334 - Modernizace dopravního značení**

Předmětem akce je modernizace orientačního dopravního značení na vybraných komunikacích dočasně nahrazujících funkci SOKP dle schválené metodiky ŘSD.

V prvním pololetí roku 2019 byly finanční prostředky vynaloženy na úhradu nákladů za realizaci stavebních prací a dodávek souvisejících s dokončením 1. etapy MDZ v úseku Rozvadovské spojky. Dále byly finanční prostředky vynaloženy na úhradu nákladů za činnosti koordinátora bezpečnosti a ochrany zdraví při práci a výkon technického a autorského dozoru stavby.

#### **0044410 - K Třebonicům**

Předmětem akce je rekonstrukce komunikace K Třebonicům spočívající v odstranění zbylých částí původní vozovky v ul. K Třebonicům v úseku K Řeporyjím – K Betonárně.

V prvním pololetí roku 2019 byly finanční prostředky vynaloženy na úhradu nákladů za zpracování projektové dokumentace.

#### **0044411 - Komořanská - oprava opěrné zdi**

Předmětem akce je rekonstrukce opěrné zdi Komořanská. Stavba je rozdělena na úseky I-IV. Probíhá příprava stavby úseku I, II, IV, úsek III je v realizaci.

V prvním pololetí roku 2019 byly finanční prostředky vynaloženy na úhradu nákladů za realizaci stavebních prací III. úseku stavby spočívajících v sanaci zdi a zajištění její stability.



#### **0044428 - Revitalizace ulice Varhulíkové**

Předmětem akce je rekultivace prostoru mezi ul. Varhulíkové, řekou Vltavou a mostem Barikádníků na Praze 7 v Holešovicích, spočívající v demolici pozůstatků panelů a nefunkčních cest a ve výstavbě nových cest, chodníků, cysklostezek.

V prvním pololetí roku 2019 byly finanční prostředky vynaloženy na úhradu nákladů souvisejících s probíhající přípravou akce.

#### **0044451 - Příprava - mostní objekty (stupeň V)**

Předmětem souboru akcí je příprava rekonstrukce mostních objektů, která je zahájena z důvodu zajištění provozuschopnosti těchto staveb, a to v závislosti na předpokladu realizace akcí v nejbližších letech. Jedná se o zpracování všech stupňů projektové dokumentace, potřebných průzkumů, mimoperiodických diagnostik a studií potřebných pro stanovení rozsahu stavebních prací, případně pro stanovení způsobu jejich realizace, a zajištění dalších potřebných činností, které bezprostředně předcházejí realizaci díla v období zajišťování přípravy akce:

DEPO HOSTIVAŘ, MOST Y532

DLABAČOV, MOST X008

K ŽIŽKOVU, MOST X658

FORMANSKÁ, PRŮZKUMNÉ PRÁCE

#### **0044597 - Spolufinancování železničních zastávek PID**

V prvním pololetí roku 2019 nebyly finanční prostředky čerpány.

#### **0044598 - TT Václavské náměstí**

V prvním pololetí roku 2019 nebyly finanční prostředky čerpány.

#### **0044599 - 5. května – svodidla**

Předmětem akce je rekonstrukce dopravně bezpečnostního zařízení a odvodnění středního dělicího pásu v ulici 5. května v úseku Jižní spojka – Brněnská na Praze 11, kdy dojde k odstranění závad, které mají vliv na funkčnost. Provedeny budou komplexní demontáže stávajících svodidel a středního dělicího pásu a montáže nových svodidel. Součástí akce bude oprava odvodňovacích žlabů podél středního dělicího pásu.

V prvním pololetí roku 2019 byly finanční prostředky vynaloženy na úhradu nákladů souvisejících s probíhající přípravou akce.

#### **0044600 - Barrandovský most - celková rekonstrukce**

Vzhledem ke stavu a průběhu zajišťování všech nezbytných úkonů a činností, které je potřeba uskutečnit k předání dílčích plnění v rámci uzavřených smluvních vztahů, nebyly finanční prostředky na financování akce v prvním pololetí roku 2019 čerpány. Jejich čerpání se předpokládá v průběhu následujících období roku 2019.

#### **0044602 - K Horkám - úprava odvodnění, Praha 15**

Předmětem akce je úprava odvodnění v ul. K Horkám před čp. 16/23 spočívající v přespádování a změně odtokových poměrů v prostoru stávajícího vjezdu, výstavbě „chodníkového přejezdu“, a to včetně rekonstrukce přilehlých chodníků.

V prvním pololetí roku 2019 byly finanční prostředky vynaloženy na úhradu nákladů souvisejících s probíhající přípravou akce.

#### **0044603 - Kutnohorská, rek. ul.**

Předmětem akce je rekonstrukce vozovky spočívající v odfrézování stávajících asfaltových vrstev a následné pokládce vrstev nových a rekonstrukci autobusových zastávek.

V prvním pololetí roku 2019 byly finanční prostředky vynaloženy na úhradu nákladů za zpracování projektové dokumentace.

**0044604 - Malešická 3. etapa**

Vzhledem ke stavu a průběhu zajišťování všech nezbytných úkonů a činností, které je potřeba uskutečnit k předání dílčích plnění v rámci uzavřených smluvních vztahů, nebyly finanční prostředky na financování akce v prvním pololetí roku 2019 čerpány. Jejich čerpání se předpokládá v průběhu následujících období roku 2019.

**0044605 - Most - Cyklo. přes ul. Poděbradská, X509**

Vzhledem ke stavu a průběhu zajišťování všech nezbytných úkonů a činností, které je potřeba uskutečnit k předání dílčích plnění v rámci uzavřených smluvních vztahů, nebyly finanční prostředky na financování akce v prvním pololetí roku 2019 čerpány. Jejich čerpání se předpokládá v průběhu následujících období roku 2019.

**0044606 - Most Legii, rekonstr., V020**

Vzhledem ke stavu a průběhu zajišťování všech nezbytných úkonů a činností nebyly finanční prostředky určené na financování akce v prvním pololetí roku 2019 čerpány, jejich čerpání se předpokládá v průběhu následujících období roku 2019.

**0044607 - Most Zbraslav (demolice + nový/provizorní)**

Předmětem akce je demolice a náhrada mostu na Zbraslavi v Praze 5, který převádí ulici K Výtopně přes ulici Strakonická, neboť provedení sanace mostní konstrukce je, s ohledem na její degradaci, neefektivní a neekonomické.

V prvním pololetí roku 2019 byly finanční prostředky vynaloženy na úhradu nákladů za zpracování projektové dokumentace.

**0044608 - Most přes Kunratický potok K007**

Vzhledem ke stavu a průběhu zajišťování všech nezbytných úkonů a činností, které je potřeba uskutečnit k předání dílčích plnění v rámci uzavřených smluvních vztahů, nebyly finanční prostředky na financování akce v prvním pololetí roku 2019 čerpány. Jejich čerpání se předpokládá v průběhu následujících období roku 2019.

**0044609 - Most v ul. Božanovská, X 503 - rek.**

Vzhledem ke stavu a průběhu zajišťování všech nezbytných úkonů a činností, které je potřeba uskutečnit k předání dílčích plnění v rámci uzavřených smluvních vztahů, nebyly finanční prostředky na financování akce v prvním pololetí roku 2019 čerpány. Jejich čerpání se předpokládá v průběhu následujících období roku 2019.

**0044610 - Most v ul. Bystrá, X 525 – novostavba**

Předmětem akce je demolice a následná výstavba nového mostu vedoucího přes D10.

V prvním pololetí roku 2019 byly finanční prostředky vynaloženy na úhradu nákladů za zpracování plánu BOZP a provedení inženýrsko-geologického průzkumu.

**0044611 - Most v ul. Cibulka, Y 010 - rek.**

Vzhledem ke stavu a průběhu zajišťování všech nezbytných úkonů a činností, které je potřeba uskutečnit k předání dílčích plnění v rámci uzavřených smluvních vztahů, nebyly finanční prostředky na financování akce v prvním pololetí roku 2019 čerpány. Jejich čerpání se předpokládá v průběhu následujících období roku 2019.

#### **0044612 - Most v ul. K Austisu, X 029 - rekon..**

Předmětem akce je rekonstrukce mostu v ul. K Austisu, vedoucího nad Pražským okruhem v území MČ Praha – Slivenec. Bude provedena obnova protikorozní ochrany nosné konstrukce, sanace spodní stavby včetně repase ložisek a výměna mostního svršku včetně hydroizolace a mostních závěrů a vybavení.

V prvním pololetí roku 2019 byly finanční prostředky vynaloženy na úhradu nákladů za zpracování konceptu projektové dokumentace ve stupni DSP.

#### **0044613 - Most v ul. Kolbenova, Y505.3 - rek.**

Předmětem akce je rekonstrukce mostního objektu v ul. Kolbenova vedoucího nad železniční tratí v Praze 9 spočívající v odstranění mostního svršku a provedení demolice nosné konstrukce a úložných prahů opěr. Spodní část opěr a křídla budou zachována. Budou vybudovány nové úložné prahy, nová nosná konstrukce a nový mostní svršek. Povrch ponechaných částí spodní stavby bude sanován.

V prvním pololetí roku 2019 byly finanční prostředky vynaloženy na úhradu nákladů souvisejících s probíhající přípravou akce.

#### **0044614 - Most v ul. Průmyslové Y 512.3**

Vzhledem ke stavu a průběhu zajišťování všech nezbytných úkonů a činností, které je potřeba uskutečnit k předání dílčích plnění v rámci uzavřených smluvních vztahů, nebyly finanční prostředky na financování akce v prvním pololetí roku 2019 čerpány. Jejich čerpání se předpokládá v průběhu následujících období roku 2019.

#### **0044615 - Most v ul. Státnická, rek - P6**

Vzhledem ke stavu a průběhu zajišťování všech nezbytných úkonů a činností, které je potřeba uskutečnit k předání dílčích plnění v rámci uzavřených smluvních vztahů, nebyly finanční prostředky na financování akce v prvním pololetí roku 2019 čerpány. Jejich čerpání se předpokládá v průběhu následujících období roku 2019.

#### **0044616 - Most v ul. U hostivařského nádraží, X 518 - rek.**

Předmětem akce je rekonstrukce mostu v ul. U Hostivařského nádraží situovaného v blízkosti vlakového nádr. Praha – Hostivař vedoucího nad ul. Průmyslová. Nosná konstrukce i spodní stavba bude v nezbytné míře sanována.

V prvním pololetí roku 2019 byly finanční prostředky vynaloženy na úhradu nákladů za zpracování plánu BOZP.

#### **0044617 - Most v ul. V Podbabě, S003 - rek.**

Vzhledem ke stavu a průběhu zajišťování všech nezbytných úkonů a činností, které je potřeba uskutečnit k předání dílčích plnění v rámci uzavřených smluvních vztahů, nebyly finanční prostředky na financování akce v prvním pololetí roku 2019 čerpány. Jejich čerpání se předpokládá v průběhu následujících období roku 2019.

#### **0044618 - Most v ul. V pevnosti, P504 - rek.**

Předmětem akce je rekonstrukce mostního objektu v ul. V Pevnosti v NKP Vyšehrad v Praze 2 spočívající v kompletní opravě zděných částí mostu, v sepnutí poprsních zdí, výměně hydroizolace a výměně mostního svršku a vybavení.

V prvním pololetí roku 2019 byly finanční prostředky vynaloženy na úhradu nákladů souvisejících s probíhající přípravou akce.

#### **0044619 - Most v ul. Českobrodská, Y 514 - rek.**

Vzhledem ke stavu a průběhu zajišťování všech nezbytných úkonů a činností, které je potřeba uskutečnit k předání dílčích plnění v rámci uzavřených smluvních vztahů, nebyly finanční prostředky na financování akce v prvním pololetí roku 2019 čerpány. Jejich čerpání se předpokládá v průběhu následujících období roku 2019.

#### **0044620 - U sportovního hřiště K 004**

Vzhledem ke stavu a průběhu zajišťování všech nezbytných úkonů a činností, které je potřeba uskutečnit k předání dílčích plnění v rámci uzavřených smluvních vztahů, nebyly finanční prostředky na financování akce v prvním pololetí roku 2019 čerpány. Jejich čerpání se předpokládá v průběhu následujících období roku 2019.

#### **0044621 - Opatovská - Chilská, křižovatka k D1**

Vzhledem ke stavu a průběhu zajišťování všech nezbytných úkonů a činností, které je potřeba uskutečnit k předání dílčích plnění v rámci uzavřených smluvních vztahů, nebyly finanční prostředky na financování akce v prvním pololetí roku 2019 čerpány. Jejich čerpání se předpokládá v průběhu následujících období roku 2019.

#### **0044622 - Platněřská – rek. opěrné zdi a vozovky**

Předmětem akce je rekonstrukce stávající opěrné stěny z cihelného zdiva, která slouží jako opora záspy pod komunikaci v poměrně nepravidelném „miskovitém“ reliéfu. Součástí akce je rekonstrukce přiléhající vozovky.

V prvním pololetí roku 2019 byly finanční prostředky vynaloženy na úhradu nákladů souvisejících s probíhající přípravou akce.

#### **0044623 - Prosecká (U Pekařky – Na rozhraní)**

Předmětem akce je rekonstrukce komunikace Prosecká v úseku U Pekařky – Na Rozhraní spočívající v sanaci podloží a styčné spáry. Součástí akce bude provedení úpravy zálivu zastávky BUS s asfaltovým povrchem.

V prvním pololetí roku 2019 byly finanční prostředky vynaloženy na úhradu nákladů souvisejících s probíhající přípravou akce.

#### **0044624 - Rek. propustku na NN3942 - Praha 5**

Předmětem akce je rekonstrukce propustku přes Motolský potok. Soubor navrhovaných stavebních úprav na Motolském potoce má za cíl revitalizovat vodní tok a zlepšit jeho protipovodňovou ochranu v úseku, kde protéká převážně zastavěnou obytnou oblastí.

V prvním pololetí roku 2019 byly finanční prostředky vynaloženy na úhradu nákladů za zpracování projektové dokumentace.

#### **0044625 - Spořilov I – PHS**

Stavba byla zahájena v červenci 2019, čerpání finančních prostředků na financování akce bude probíhat v následujících obdobích roku 2019.

#### **0044627 - Opatření pro SOKP 511 a I/12**

Předmětem akce je rekonstrukce komunikací jako souvisejících investic do dopravní infrastruktury hlavního města Prahy v návaznosti na výstavbu a provozování staveb Pražského okruhu č. 511, zkapacitnění 510 a přeložku silnice I/12.

V prvním pololetí roku 2019 byly finanční prostředky vynaloženy na úhradu nákladů souvisejících s probíhající přípravou akce.

### **0044628 - Cyklotrasa A2**

Vzhledem ke stavu a průběhu zajišťování všech nezbytných úkonů a činností nebyly finanční prostředky určené na financování akce v prvním pololetí roku 2019 čerpány, jejich čerpání se předpokládá v průběhu následujících období roku 2019.

### **0044629 - Rekonstrukce SSZ**

Vzhledem ke stavu a průběhu zajišťování všech nezbytných úkonů a činností, které je potřeba uskutečnit k předání dílčích plnění v rámci uzavřených smluvních vztahů, nebyly finanční prostředky na financování akce v prvním pololetí roku 2019 čerpány. Jejich čerpání se předpokládá v průběhu následujících období roku 2019.

### **0044630 - Příprava lávek přes D4 a D7**

V prvním pololetí roku 2019 nebyly finanční prostředky čerpány.

### **0044727 – Jaselská**

Vzhledem ke stavu a průběhu zajišťování všech nezbytných úkonů a činností, které je potřeba uskutečnit k předání dílčích plnění v rámci uzavřených smluvních vztahů, nebyly finanční prostředky na financování akce v prvním pololetí roku 2019 čerpány. Jejich čerpání se předpokládá v průběhu následujících období roku 2019.

### **0044728 - Cafourkova - U Skalky**

Předmětem akce je rekonstrukce vozovky a chodníků ulic Cafourkova a U Skalky. Součástí akce je realizace odvodnění - nových uličních vpustí s přípojkami a stoky dešťové kanalizace, v ul. Cafourkova bude vytvořen stavební zpomalovací práh s integrovaným přechodem. V prvním pololetí roku 2019 byly finanční prostředky vynaloženy na úhradu nákladů za realizaci stavebních prací spočívajících ve výstavbě odvodnění a rekonstrukci vozovky.

### **0044729 - Štěrboholská spojka (G)**

Vzhledem ke stavu a průběhu zajišťování všech nezbytných úkonů a činností, které je potřeba uskutečnit k předání dílčích plnění v rámci uzavřených smluvních vztahů, nebyly finanční prostředky na financování akce v prvním pololetí roku 2019 čerpány. Jejich čerpání se předpokládá v průběhu následujících období roku 2019.

### **0044730 - Karla Engliš**

Vzhledem ke stavu a průběhu zajišťování všech nezbytných úkonů a činností, které je potřeba uskutečnit k předání dílčích plnění v rámci uzavřených smluvních vztahů, nebyly finanční prostředky na financování akce v prvním pololetí roku 2019 čerpány. Jejich čerpání se předpokládá v průběhu následujících období roku 2019.

### **0044731 – Jungmannova**

Vzhledem ke stavu a průběhu zajišťování všech nezbytných úkonů a činností nebyly finanční prostředky určené na financování akce v prvním pololetí roku 2019 čerpány, jejich čerpání se předpokládá v průběhu následujících období roku 2019.

### **0044732 – Sokolovská**

Vzhledem ke stavu a průběhu zajišťování všech nezbytných úkonů a činností, které je potřeba uskutečnit k předání dílčích plnění v rámci uzavřených smluvních vztahů, nebyly finanční prostředky na financování akce v prvním pololetí roku 2019 čerpány. Jejich čerpání se předpokládá v průběhu následujících období roku 2019.

#### **0044733 - K Žižkovu**

Vzhledem ke stavu a průběhu zajišťování všech nezbytných úkonů a činností nebyly finanční prostředky určené na financování akce v prvním pololetí roku 2019 čerpány, jejich čerpání se předpokládá v průběhu následujících období roku 2019.

#### **0044734 - Vídeňská, BUS – pruh**

Vzhledem ke stavu a průběhu zajišťování všech nezbytných úkonů a činností nebyly finanční prostředky určené na financování akce v prvním pololetí roku 2019 čerpány, jejich čerpání se předpokládá v průběhu následujících období roku 2019.

#### **0044735 - Horoměřická, BUS – pruh**

Vzhledem ke stavu a průběhu zajišťování všech nezbytných úkonů a činností nebyly finanční prostředky určené na financování akce v prvním pololetí roku 2019 čerpány, jejich čerpání se předpokládá v průběhu následujících období roku 2019.

#### **0044736 - Severojižní magistrála - zvýšení bezpečnosti**

Vzhledem ke stavu a průběhu zajišťování všech nezbytných úkonů a činností nebyly finanční prostředky určené na financování akce v prvním pololetí roku 2019 čerpány, jejich čerpání se předpokládá v průběhu následujících období roku 2019.

#### **0044737 - Most Za Rokytkou**

Vzhledem ke stavu a průběhu zajišťování všech nezbytných úkonů a činností nebyly finanční prostředky určené na financování akce v prvním pololetí roku 2019 čerpány, jejich čerpání se předpokládá v průběhu následujících období roku 2019.

#### **0044809 - Most K Žižkovu, X658**

Vzhledem ke stavu a průběhu zajišťování všech nezbytných úkonů a činností nebyly finanční prostředky určené na financování akce v prvním pololetí roku 2019 čerpány, jejich čerpání se předpokládá v průběhu následujících období roku 2019.

#### **2570604 - Snížení energetické náročnosti Strahovského tunelu a Zlíchova**

Rozpočet: 99,2 mil. Kč

Stav: projekt schválen – projekt v realizaci. Probíhá výběrové řízení a posuzování kvalifikace dodavatelů.

V prvním pololetí roku 2019 byly finanční prostředky vynaloženy na úhradu nákladů za dotační podporu a poradenství k projektu a výrobu a montáž reklamního banneru povinné publicity k projektu.

### **MHMP – HOM**

#### **0044587 - Lávka Černošice**

Jedná se o opravu havarijního stavu lávky Černošice. Investiční akce byla převedena z kap. 08 do kap. 03.

V prvním pololetí 2019 se finanční prostředky čerpaly na vyhotovení dokumentace k odstranění lávky. V současné době probíhá inženýring pro vydání územního rozhodnutí.

#### **0044588 - Radotín - lávka pro pěší,realizace**

Jde o rekonstrukci lávky pro pěší v Radotíně. Investiční akce byla převedena z kap. 08 do kap. 03.

Byly dokončeny projektové práce a stavební řízení, na realizaci opravy lávky, ZHMP schválilo záměr zadávacího řízení na výběr zhotovitele, které již bylo zahájeno. Čerpání proběhne v následujícím období.

## **Dopravní podnik hl.m.Prahy**

### **0042492 - RTT Nádražní - Na Zlíchově**

Akce je připravována od roku 2011. V současné době jsou získána pravomocná stavební povolení pro akci a je zaslavněn dodavatel společnost Skanska a.s. Začátek realizace je plánován na 8. 7. 2019 a stavba bude dokončena v listopadu 2020. V roce 2019 budou realizovány zejména práce na přeložce kabelovodu Cetin a související práce na tramvajové trati. Vlastní rekonstrukce vozovek, chodníků a tramvajové trati bude realizována v roce 2020.

### **0042495 - Bezbarier. zpřístup. st. metra Karlovo nám.**

Ze středu staniční lodi byl podle studie Metroprojektu navržen osobní výtah nosnosti 1 000 kg s přepravní výškou 11 m vedoucí do přestupní chodby o délce 20 m. Z ní pak vede další osobní výtah stejné nosnosti s přepravní výškou téměř 30 m vyústující do objektu ve vlastnictví MČ Praha 2 (Václavská pasáž). Stanice metra Karlovo náměstí je jednou ze stanic, kde nebyl bezbariérový přístup zřízen již při její realizaci. Zároveň se nachází na důležitém přestupním místě MHD. V současnosti probíhá výběr zhotovitele, realizace v roce 2019.

### **0042923 - Příprava I. provoz. úseku trasy D metra**

Provozní úsek metra I.D Náměstí Míru - Depo Písnice (délka 10,6 km, 10 stanic) je nejdůležitějším připravovaným záměrem v oblasti rozvoje městské kolejové dopravy v Praze. Je funkčně nejpřínosnější částí čtvrté trasy pražského metra, jejíž trasování i volba dopravního systému prošly dlouhodobým vývojem.

Úvodní úsek trasy metra D přinese významnou kvalitativní změnu v dopravní obsluze kapacitních sídlištních celků v západní části jižního sektoru Prahy (zejména Krč, Libuš, Lhotka), v současnosti odkázaných na nevyhovující autobusový návoz ke stanicím trasy metra C, s kritickým stavem prvořadě v profilu ulice Vídeňské. Zabezpečí odlehčení trasy metra C a současně bude vytvořena i velmi potřebná dopravní alternativa ke stávajícímu vedení metra přes Nuselský most pro případy jeho oprav a mimořádných provozních stavů. V přestupních stanicích vytvoří vazby na stávající trasy metra (Pankrác / trasa C, Náměstí Míru / trasa A), zajistí přímou vazbu na železnici (Nádraží Krč), zabezpečí redukci autobusové dopravy, jakož i podchycení vnější autobusové a individuální automobilové dopravy v okrajové části města (Písnice, Depo Písnice).

Pro celý úsek metra I. D v rozsahu Náměstí Míru - Depo Písnice je vydáno platné územní rozhodnutí.

Vlastní realizace proběhne po etapách. V červnu 2016 byla podána žádost o stavební povolení pro rozsah Pankrác - Depo Písnice (bez depa), ale problémy se zajištěním pozemků vyústily do potřeby dalšího podrobnějšího rozfázování výstavby.

V červnu 2019 byl zahájen Geologický průzkum a dokončena změna dokumentace pro stavební povolení pro variantu VI tj. Pankrác - Nové Dvory s přístupovými tunely z Depa Písnice. K nejdůležitějším činnostem, plánovaným do konce roku 2019, patří prodloužení územního rozhodnutí, prodloužení EIA, verifikace EIA, kompletní dořešení majetkoprávního zajištění pozemků a podání žádosti o vydání stavebního povolení dle varianty VI pro úsek Pankrác - Nové Dvory s přístupovými tunely z Depa Písnice (s automatickým provozem). Aktualizace dokumentace pro výběr zhotovitele stavební části Pankrác - Olbrachtova o výsledky výtvarných soutěží a zahájení výběru příslušného zhotovitele. Pokračováno bude na přípravě

technologického řešení automatického provozu metra i vlastního technického zadání nových vozů metra.

Předpokládané náklady v roce 2019

Příprava: 185 mil. Kč (změna DSP (DUR) úseku Pankrác - Nové Dvory, inž. činnost pro úsek Pankrác - Nové Dvory, EIA, výkup podzemní části GEMINI aj.)

Realizace: 443 mil. Kč (realizace geologického průzkumu (GEO), komplexní monitoring a pasportizace pro GEO, přípravné práce pro GEO).

#### **0044579 - Bezbarier. zpřístup. st. metra Jiřího z Poděbrad**

Dne 21. 1. 2019 nabylo právní moci stavební povolení, následně byla akce rozhodnutím vedení pozastavena.

#### **0044580 - Bezbarier. zpřístup. st. metra Opatov**

V rámci rekonstrukce stanice metra budou vybudovány výtahy pro bezbariérové zpřístupnění stanice. Po zvážení dvou možných variant zvoleno vybudování svislého výtahu vloženého do schodiště z nástupiště do vestibulu a dalšího výtahu z úrovně vestibulu do úrovně ulice Chilská k zastávkám autobusů MHD a PID. V současnosti je připravován výběr zhotovitele k realizaci v roce 2019.

#### **0044581 - Bezbarier. zpřístup. st. metra Českomoravská**

Bezbariérové zpřístupnění stanice metra Českomoravská bylo zvoleno na základě zpracované studie a je spojeno s následně uvedenými souvisejícími činnostmi. Výměna pohyblivých schodů je nutná provést z důvodu jejich dožití a dojde k uzavření celé stanice, což bude využito pro rekonstrukci a odstranění stavebních závad. Vlivem průsaků na místě dochází k pokročilé korozi nosných prvků, nefunkčnosti odvodnění a rozpadají se keramické obklady na nástupišti. V úrovni pod nástupištěm (ÚPN) jsou poškozeny tybinky. Rekonstrukce přinese zvýšení bezpečnosti provozu a cestujících, snížení požárního rizika. Byla vypracována dokumentace pro územní rozhodnutí, zajištěna stanoviska dotčených orgánů státní správy a požádáno o územní rozhodnutí na umístění povrchového kiosku bezbariérového zpřístupnění.

#### **0044582 - Odstavné koleje v areálu Opravny tramvají**

Výstavba odstavného kolejíště 3. - 22. kolej, výstavba temperované haly 1. - 2. kolej, rekonstrukce části stávajícího objektu (tzv. Domeček) na výpravnu, příjezdová komunikace, oplocení areálu, osvětlení prostor. Pro realizaci kolejíště bude částečně využit vytěžený materiál z tramvajových tratí. Během července 2019 bude zahájena výstavba temperované haly.

#### **0044583 - RTT Bubenské nábř.-Komunardů (Vltavská- Dělnická)**

Stavba zahrnuje rekonstrukci TT cca od uzlu Vltavská (mimo) po kolejovou konstrukci Dělnická - Komunardů (mimo). Délka úseku činí 1 367 m dvoukolejně. Dále bude provedena celková rekonstrukce trolejového vedení (TV) z důvodu havarijního stavu většiny podpěr nosné konstrukce TV od křižovatky s Argentinskou po oblouk do ulice Komunardů. Stávající TT ve velkoplošných panelech je dožitá, ve špatném technickém stavu. Výměna starých již dožilých stožárů a údržbové práce včetně vylepšení ochrany trolejového vedení proti přepětí. Termín odevzdání projektové dokumentace 1. etapy (Komunardů jih): očekáváme během července 2019.

Realizace 1. etapy (Komunardů jih) je plánována v termínu od 23. 9. do 26. 10. 2019.

Po potvrzení záměru na budoucí přeložku tramvajové trati od Vltavské po Negrelliho viadukt bude zahájena projekční příprava 2. etapy, zahrnující TT na Bubenském nábřeží, včetně bezbariérového zpřístupnění zastávek Pražská tržnice.



### **0044584 - RTT Starostrašnická (vozovna Strašnice-Průběžná)**

Stavba zahrnuje rekonstrukci TT od kolejové konstrukce dolního vjezdu do vozovny Strašnice po kolejovou konstrukci Průběžná x V Olšinách (mimo). Délka úseku činí 642 m. Dále bude provedena výměna zpětné dělicí skříně za plastovou, výměna kabelů ke koleji a výměna kabelů pro napájení označků zastávek. Součástí akce je zpracování projektové dokumentace na rekonstrukci trakčního vedení od zastávek Strašnická ke křižovatce Průběžná - V Olšinách i nad vyloučenou částí a dokončení přesunu stožárů trolejového vedení v ul. V Olšinách do středního pásu TT včetně přesunu ovládání úsekového děliče č. 122 na středový stožár. U všech napájecích bodů a úsekových děličů bude opraveno ukolejnění přes rozpojovací krabici umístěnou na stožáru. Stávající TT ve velkoplošných panelech je dožitá, ve špatném technickém stavu.

Projektová dokumentace byla zhotovena v roce 2018. Realizace je plánována na letní měsíce roku 2020.

### **0044585 - T. smyčka Depo Hostivař**

Tramvajová smyčka bude umístěna při ul. Černokostelecká a Sazečská, v předpolí stanice metra Depo Hostivař (v místě stávajícího záchytného parkoviště P+R a autobusového terminálu). Délka TT činí cca 0,5 km. Pro stavbu byla podána v září 2018 žádost o územní rozhodnutí. Již byla zpracována dokumentace pro stavební povolení, která se v roce 2019 projednává a po vydání územního rozhodnutí bude požádáno o stavební povolení. Akce je koordinována s probíhajícím projektem parkovacího domu - investor INV MHMP. Plánovaná realizace akce je v období let 2020 - 2021.

### **0044586 - TT Muzeum**

Předmětem akce je zřízení kolejového napojení z Vinohradské a Škrétovy ulice do prostoru mezi budovami Národního muzea ve Vinohradské ulici. Délka tramvajové trati je cca 150 metrů, jedná se však o řešení technicky komplikovaného uzlu s křížením ul. Legerova. Akce byla navržena a je zpracovávána na základě koncepční studie IPR „Kulturní distrikt / okolí budov Národního muzea“ z roku 2018, se kterou je plně koordinována. Cílem akce je vytvoření propojení s připravovanou stavbou TT Václavské náměstí, samostatně však trať bude tvořit funkční celek jako úvratňové obratiště. Pro akci probíhají procesy k výběru projektanta v roce 2019 a je plánováno do konce roku 2019 zajistit návrh dokumentace k územnímu rozhodnutí nebo společnému povolení. Plán realizace je v roce 2021.

### **2290356 - Modernizace osvětlení stanice metra Dejvická**

Projekt "Modernizace osvětlení stanice metra Dejvická" spočívá v dosažení energetické úspory prostřednictvím renovace stávající a zastaralé osvětlovací soustavy stanice za moderní energeticky efektivní osvětlovací soustavu s vyšší bezpečností provozu, snížením požárního rizika a nižšími provozními náklady. Dílčími cíli projektu jsou:

- snížení dopadů na životní prostředí prostřednictvím snížení emisí skleníkových plynů a částic,
- snížení nákladů na provoz a údržbu osvětlení,
- zvýšení požární bezpečnosti,
- zkvalitnění nabízených služeb MHD.

Realizací projektu a modernizací daného zařízení dojde k úspoře energie na provoz daných zařízení, a tím i snížení nákladů na provoz stanice Dejvická. Celkové výdaje projektu dosahují částky 114,2 mil. Kč, z toho celkové způsobilé výdaje 46,1 mil. Kč. Dosud celková proplacená dotace je aktuálně v částce cca 34,3 mil. Kč.

Samotná realizace projektu proběhla v období 1. 12. 2017 – 31. 5. 2019.

### **2290358 - Modernizace pohyblivých schodů ve stanici Karlovo**

Projekt "Modernizace pohyblivých schodů ve stanici Karlovo náměstí: 256, 257, 258" spočívá v dosažení energetické úspory prostřednictvím modernizace stávajících zastaralých a energeticky vysoce náročných eskalátorů za moderní energeticky efektivní eskalátory s vyšší bezpečností provozu a nižšími provozními náklady.

Dalšími cíli projektu jsou:

- snížení dopadů dopravy na životní prostředí prostřednictvím snížení emisí skleníkových plynů a částic,
- snížení nákladů na provoz a údržbu eskalátorů,
- zvýšení bezpečnosti a plynulosti provozu,
- zvýšení požární bezpečnosti provozu eskalátorů,
- snížení četnosti mimořádných událostí omezujících plynulost dopravy - poruch a havárií,
- zkvalitnění nabízených služeb MHD.

Celkové výdaje projektu dle projektové žádosti dosahují částky 209,6 mil. Kč, z toho způsobilé výdaje 98,3 mil. Kč. Celková proplacená dotace je aktuálně v částce cca 83,5 mil. Kč.

Realizace projektu probíhá v období od 1. 12. 2017 do 31. 10. 2019.

### **2290359 - Modernizace pohyblivých schodů ve stanici Náměstí**

Projekt "Modernizace pohyblivých schodů ve stanici Náměstí Republiky: 227, 228, 229" spočívá v dosažení energetické úspory prostřednictvím modernizace stávajících zastaralých a energeticky vysoce náročných eskalátorů za moderní energeticky efektivní eskalátory s vyšší bezpečností provozu a nižšími provozními náklady.

Projekt bude realizován ve stanici metra Náměstí Republiky.

Dalšími cíli projektu jsou:

- snížení dopadů dopravy na životní prostředí prostřednictvím snížení emisí skleníkových plynů a částic,
- snížení nákladů na provoz a údržbu eskalátorů,
- zvýšení bezpečnosti a plynulosti provozu,
- zvýšení požární bezpečnosti provozu eskalátorů,
- snížení četnosti mimořádných událostí omezujících plynulost dopravy - poruch a havárií,
- zkvalitnění nabízených služeb MHD.

Celkové výdaje projektu dle projektové žádosti dosahují částky 236,9 mil. Kč, z toho způsobilé výdaje 99,8 mil. Kč. Dosud celková proplacená částka dotace činí 84,8 mil. Kč.

Realizace projektu proběhla v období 1. 11. 2017 – 30. 11. 2018.

### **2290366 - Modernizace větrání a vytápění stanice Háje**

Projekt "Modernizace větrání a vytápění stanice Háje" spočívá v dosažení energetické úspory prostřednictvím modernizace stávajícího zastaralého a energeticky vysoce náročného systému větrání a vytápění na moderní energeticky efektivní systém využívající obnovitelné zdroje energie a rekuperaci odpadního tepla.

Modernizací systému větrání a vytápění dojde:

- ke snížení spotřeby primární energie, snížení emisí skleníkových plynů, snížení emisí primárních částic a prekurzorů sekundárních částic,
- k úspoře provozních nákladů souvisejících s úsporou energií,
- ke zvýšení požární bezpečnosti provozu vzduchotechniky,
- ke zvýšení atraktivity městské veřejné dopravy a zlepšení pracovních podmínek zaměstnanců DPP,
- k aplikaci inovativních technologií.

Celkové výdaje projektu dle projektové žádosti dosahují částky 87,1 mil. Kč, z toho způsobilé výdaje 66,3 mil. Kč. Dosud celková proplacená částka dotace činí 29,1 mil. Kč.

Na základě uzavřené smlouvy o financování projektu a následných dodatků probíhá realizace projektu v období 1. 12. 2017 – 31. 10. 2019.

#### **2480632 - Modernizace hlavního větrání ve větracích šachtách**

Projekt „Modernizace hlavního větrání ve větracích šachtách tras metra A,B,C - trasa I.C“, spočívá v dosažení energetické úspory prostřednictvím modernizace stávajících technicky zastaralých a energeticky náročných ventilátorů ve strojovnách hlavního větrání za moderní, energeticky efektivní.

Dílními cíli projektu jsou:

- snížení dopadů na životní prostředí prostřednictvím snížení emisí skleníkových plynů a částic,
  - snížení nákladů na provoz systému,
  - zajistit odvod kouře a tepla při požáru v metru ventilátory hlavního větrání. Z uvedeného důvodu musí ventilátory mít min. teplotní odolnost 250°C po dobu 90 minut. Systém požárního větrání zajišťuje bezpečný únik cestujících na povrch,
  - zkvalitnění nabízených služeb MHD a zlepšení pracovních podmínek zaměstnanců žadatele.
- Celkové výdaje projektu dle projektové žádosti dosahují částky 108,2 mil. Kč, z toho způsobilé výdaje 82,9 mil. Kč. Celková proplacená dotace aktuálně činí 44,6 mil. Kč. Dle uzavřené smlouvy o financování a připravovaného dodatku č. 1 k projektu je projekt realizován v období 1. 10. 2017 – 31. 1. 2020.

Projekt je realizován v úseku stanic metra Florenc - I. P. Pavlova.

#### **2481158 - Modernizace hlavního větrání ve větracích šachtách**

Projekt „Modernizace hlavního větrání ve větracích šachtách tras metra A,B,C - trasa I.C - etapa II.“, spočívá v dosažení energetické úspory prostřednictvím modernizace stávajících technicky zastaralých a energeticky náročných ventilátorů ve strojovnách hlavního větrání za moderní, energeticky efektivní.

Projekt je realizován v úseku stanic metra Vyšehrad - Kačerov na trase I.C., vyjma strojovny stanice metra Pankrác, která již byla v minulosti realizovaná.

Dílními cíli projektu jsou:

- snížení dopadů na životní prostředí prostřednictvím snížení emisí skleníkových plynů a částic,
  - snížení nákladů na provoz systému,
  - zajistit odvod kouře a tepla při požáru v metru ventilátory hlavního větrání. Z uvedeného důvodu musí ventilátory mít min. teplotní odolnost 250°C po dobu 90 minut. Systém požárního větrání zajišťuje bezpečný únik cestujících na povrch,
  - zkvalitnění nabízených služeb MHD a zlepšení pracovních podmínek zaměstnanců žadatele.
- Celkové výdaje projektu dle projektové žádosti dosahují částky 95,3 mil. Kč, z toho způsobilé výdaje 72,6 mil. Kč. Celkové proplacené dotační prostředky jsou aktuálně ve výši 18,1 mil. Kč. Na základě uzavřené smlouvy o financování projektu a dodatku č. 1 probíhá realizace projektu v období 1. 1. 2018 – 29. 2. 2020.

### **ROPID**

#### **0044799 - Označnický PID a odjezdový panel PID**

Investiční akce byla schválena Usnesením RHMP č. 1011 ze dne 27. 5. 2019. V návaznosti na toto usnesení byly ze strany naší organizace číněny další kroky vedoucí k zahájení jeho naplňování. Vzhledem k termínu schválení usnesení (konec měsíce května) a následné přípravy a vyjednávání smlouvy s dodavatelem, nebyly čerpány v I. pololetí 2019 žádné finanční prostředky.

Rozbor čerpání rozpočtu investičních akcí HMP dle správců za období 06/2019 v tis. Kč

Kapitola: 04 - Školství, mládež a sport												
Odbor / organizace	Číslo akce	Kapitálové výdaje Název akce	Celkové zdroje		Vlastní hl. m. Praha (zdroje HMP včetně st. dotací)			Čerpání PO HMP		Celkové zdroje		
			Náklady akce celkem	Profin. k 31.12.2018	RS	RU	čerpání 1.1.-30.06.2019	% plnění Sč k RU	zdroje HMP rok 2019	zdroje PO 1.1.-30.06.2019	Účetní opravy DEL	Zbývá požadavek celkem
					rok 2019							
Správce: 0005 - PhDr. Mgr. Vít Šimral, Ph.D. et Ph.D.												
MHMP - FON	2360406	Modernizace zařízení a vybavení SPŠD	1 489,80	0,00	0,00	1 094,40	0,00	0,00			0,00	395,40
MHMP - FON	2360464	Zkvalitnění infrastruktury žáků střední	589,50	366,30	0,00	223,20	0,00	0,00			0,00	0,00
MHMP - FON	2360488	Vybavení odborných učeben základní š	738,70	0,00	0,00	738,70	0,00	0,00			0,00	0,00
MHMP - FON	2360511	Vybavení klíčových učeben ZŠ Victoria	1 580,60	694,17	0,00	886,50	399,92	45,11			0,00	-0,07
MHMP - FON	2360538	Školní přírodovědná učebno-laboratoř	348,80	0,00	0,00	348,80	0,00	0,00			0,00	0,00
MHMP - FON	2530637	Navýšení kapacity MŠ Beehive	4 251,40	1 810,62	0,00	2 440,80	0,00	0,00			0,00	-0,02
MHMP - FON	2531299	Rozšíření kapacity a transformace třídy	1 170,00	0,00	0,00	1 170,00	836,13	71,46			0,00	0,00
MHMP - FON	2531302	Vznik nových tříd zařízení Mazánek	3 345,00	0,00	0,00	3 345,00	1 626,74	48,63			0,00	0,00
MHMP - FON	2531303	Rekonstrukce budovy mateřské školy V	243,00	0,00	0,00	243,00	243,00	100,00			0,00	0,00
MHMP - FON	2540942	Výstavba filmového ateliéru - MICHAEL	1 609,90	0,00	0,00	1 609,90	0,00	0,00			0,00	0,00
MHMP - FON	2540992	Modernizace zařízení a vybavení SPŠD	1 004,60	0,00	0,00	1 004,60	0,00	0,00			0,00	0,00
MHMP - FON	2541038	Modernizace zařízení a vybavení ARCU	297,00	0,00	0,00	297,00	0,00	0,00			0,00	0,00
MHMP - FON	2541062	DVĚ MODERNÍ UČEBNY PŘÍRODNÍCH	1 117,80	0,00	0,00	1 117,80	0,00	0,00			0,00	0,00
MHMP - FON	2541072	Modernizace výuky na Gymnáziu Duho	1 501,20	0,00	0,00	1 501,20	0,00	0,00			0,00	0,00
MHMP - FON	2541073	Otevřená školka	567,00	0,00	0,00	567,00	0,00	0,00			0,00	0,00
MHMP - FON	2541074	Vybudování laboratoře pro hodnocení	678,40	0,00	0,00	678,40	0,00	0,00			0,00	0,00
MHMP - FON	2541146	Vybavení kulturního sálu základní škol	459,00	0,00	0,00	459,00	0,00	0,00			0,00	0,00
MHMP - INV	0040431	Konzervatoř J.Ježka-nástavba obj.	60 000,00	0,00	0,00	6 000,00	52,03	0,87			0,00	54 000,00
MHMP - INV	0040548	SOŠ staveb.a zahrad. P9-zateplení obje	209 000,00	157 482,07	0,00	12 000,00	201,21	1,68			0,00	39 517,93
MHMP - INV	0041170	ZŠ Zličín-výstavba	269 000,00	37 342,71	0,00	190 000,00	93 751,94	49,34			0,00	41 657,29
MHMP - INV	0041436	Park vodních sportů Praha	149 000,00	5 920,91	0,00	3 500,00	0,00	0,00			0,00	139 579,09
MHMP - INV	0041505	ZŠ Dolní Počernice	230 000,00	3 134,19	0,00	4 000,00	176,42	4,41			0,00	222 865,81
MHMP - INV	0042296	Dostavba JÚŠ,etapa 3-hospodářský pa	196 400,00	980,41	0,00	3 500,00	0,00	0,00			0,00	191 919,60
MHMP - INV	0042837	Rekonstrukce Gymnázia prof.J.Patočky	150 000,00	0,00	0,00	1 500,00	0,00	0,00			0,00	148 500,00
MHMP - INV	0042981	Rekonstrukce Duncan	70 000,00	118,58	0,00	2 500,00	0,00	0,00			0,00	67 381,42
MHMP - INV	0043010	VOŠ a SPŠ stavební, Dušní, P1 - výstav	88 000,00	1 189,43	0,00	20 000,00	294,03	1,47			0,00	66 810,57
MHMP - INV	0043101	ZŠ Kolovraty	240 000,00	1 615,33	0,00	4 000,00	0,00	0,00			0,00	234 384,67
MHMP - INV	0043102	ZŠ Romance - Uhřetěves	320 000,00	2 030,84	0,00	5 000,00	24,00	0,48			0,00	312 969,16
MHMP - INV	0043358	ZUŠ Stodůlky	220 000,00	135,52	0,00	4 500,00	33,88	0,75			0,00	215 364,48
MHMP - INV	0043359	ZŠ pro žáky s poruchami chování	140 000,00	338,80	0,00	4 000,00	465,77	11,64			0,00	135 661,20
MHMP - INV	0043360	IP pro kap. 04	4 000,00	0,00	0,00	3 000,00	0,00	0,00			0,00	1 000,00
MHMP - INV	0043361	Výstavba tělocvičny Voděradská	143 000,00	22,99	0,00	4 500,00	0,00	0,00			0,00	138 477,01
MHMP - INV	0043727	Přístavba MŠ Aloyse Klara	70 000,00	3 813,00	0,00	1 000,00	30,00	3,00			0,00	65 187,00
MHMP - INV	0043769	Umělecká škola Znojemská	140 000,00	677,61	0,00	30 000,00	481,58	1,61			0,00	109 322,39
MHMP - INV	0043928	Gymnázium Na Zatlance	110 000,00	0,00	0,00	2 000,00	0,00	0,00			0,00	108 000,00
MHMP - INV	0044800	Sportovní hřiště ZŠ Zličín	27 000,00	0,00	0,00	2 000,00	0,00	0,00			0,00	25 000,00
MHMP - INV	0044801	Dostavba tělocvičny SŠ - COPTH Podě	80 000,00	0,00	0,00	1 000,00	0,00	0,00			0,00	79 000,00
MHMP - INV	0044802	Taneční sál konzervatoře HMP	150 000,00	0,00	0,00	1 500,00	0,00	0,00			0,00	148 500,00
MHMP - INV	0044806	ZŠ Šeberov	5 000,00	0,00	0,00	5 000,00	0,00	0,00			0,00	0,00
MHMP - SML	0010876	EU-Komplexní program rozvoje Praha	72 350,00	22 350,00	47 500,00	50 000,00	0,00	0,00			0,00	0,00

Rozbor čerpání rozpočtu investičních akcí HMP dle správců za období 06/2019 v tis. Kč

Kapitola: 04 - Školství, mládež a sport												
Odbor / organizace	Číslo akce	Kapitálové výdaje Název akce	Celkové zdroje		Vlastní hl. m. Praha (zdroje HMP včetně st. dotací)			Čerpání PO HMP		Celkové zdroje		
			Náklady akce celkem	Profin. k 31.12.2018	RS	RU	čerpání 1.1.-30.06.2019	% plnění Sč k RU	zdroje HMP	zdroje PO	Účetní opravy DEL	Zbývá požadavek celkem
					rok 2019				rok 2019	1.1.-30.06.2019		
MHMP - SML	0041694	Rezerva na přestavby škol a akce PO	278 184,90	0,00	0,00	4 342,90	0,00	0,00			0,00	273 842,00
MHMP - SML	0042219	SŠ uměl.a řemesl.,P5-rek.části objektu	27 954,60	1 673,82	0,00	26 000,00	0,00	0,00			0,00	280,78
MHMP - SML	0042840	SŠ a MŠ ALOYSE KLARA P4 přístavba	378,80	46,83	0,00	332,00	0,00	0,00			0,00	-0,03
MHMP - SML	0042842	Rezerva na rekonstrukce DDM	59 250,00	0,00	0,00	29 292,10	0,00	0,00			0,00	29 957,90
MHMP - SML	0042843	Granty sport - investice	919 800,00	672 381,99	0,00	103 161,70	24 800,00	24,04			0,00	144 256,31
MHMP - SML	0043004	SPŠ Na Třebešíně, P10 - rekonstrukce	45 748,80	12 945,99	0,00	29 838,80	25 100,51	84,12			0,00	2 964,01
MHMP - SML	0043007	Gymnázium Jar. Heyrovského, P5 - vyb	14 578,40	7 332,38	0,00	2 246,10	2 244,14	99,91			0,00	4 999,92
MHMP - SML	0043276	Gymnázium Litoměřická, P9 - zateplení	19 398,10	10 479,06	0,00	8 919,20	1 772,92	19,88			0,00	-0,16
MHMP - SML	0043363	VOŠPg a SOŠPg a Gym. Evropská, P6-	14 532,00	12 000,00	0,00	2 532,00	2 519,27	99,50			0,00	0,00
MHMP - SML	0043366	Pražská konzervatoř, P1 - rek. fasády a	44 000,00	36 277,58	0,00	7 722,50	212,01	2,75			0,00	-0,07
MHMP - SML	0043368	VOŠPg a SOŠPg a Gym.Evropská,P6-re	32 661,70	0,00	0,00	32 661,70	284,35	0,87			0,00	0,00
MHMP - SML	0043370	VOŠ a SOŠ uměleckoprůmyslová, P3 -	32 600,00	0,00	0,00	12 600,00	0,00	0,00			0,00	20 000,00
MHMP - SML	0043501	Poradna PPP, Jablonoňová 30a,P10 - nás	24 128,90	11 864,22	0,00	12 264,70	12 264,46	100,00			0,00	-0,02
MHMP - SML	0043506	SOU Praha - Radotín, P5 - rekonstrukce	15 013,70	7 128,81	0,00	885,00	0,00	0,00			0,00	6 999,89
MHMP - SML	0043536	Gymnázium CH. Dopplera, P5 - rekonst	7 917,40	3 430,28	0,00	4 487,20	4 416,65	98,43			0,00	-0,08
MHMP - SML	0043616	OA Hovorčovická, P3 - rekonstrukce st	9 803,90	6 847,18	0,00	2 956,80	2 837,63	95,97			0,00	-0,08
MHMP - SML	0043640	ZŠ a SŠ waldorfská, P4 - rekonstrukce	10 571,20	456,90	0,00	10 114,40	102,85	1,02			0,00	-0,10
MHMP - SML	0043642	ZUŠ Bajkalská, P10 - přístavba pavilonu	9 541,60	541,60	0,00	16 000,00	6,35	0,04			0,00	-7 000,00
MHMP - SML	0043643	VOŠ a SŠSE Novovysočanská, P9 - mo	118,60	0,00	0,00	118,60	0,00	0,00			0,00	0,00
MHMP - SML	0043733	ZŠ a MŠ logopedická, P10 - výstavba o	30 738,30	673,87	0,00	36 168,50	83,49	0,23			0,00	-6 104,07
MHMP - SML	0043734	SOU Praha-Radotín, P5 - přístavba uče	37 694,00	0,00	0,00	37 000,00	555,20	1,50			0,00	694,00
MHMP - SML	0043929	DM a ŠJ Lovosická, P9 - oplocení areál	6 000,00	0,00	0,00	274,50	0,00	0,00			0,00	5 725,50
MHMP - SML	0043930	DM a ŠJ Lovosická, P9 - stavební úprav	15 629,70	0,00	0,00	8 027,00	1 221,44	15,22			0,00	7 602,70
MHMP - SML	0043931	Gym. J.Heyrovského, P5 - rek.oplocení	3 600,00	0,00	0,00	600,00	0,00	0,00			0,00	3 000,00
MHMP - SML	0043932	Gym. K.Sladkovského, P3 - rekonstrukce	34 000,00	0,00	0,00	34 000,00	0,00	0,00			0,00	0,00
MHMP - SML	0043933	Gym.J.Heyrovského,P5-zatepl.vnějšího	13 000,00	0,00	0,00	13 000,00	351,63	2,70			0,00	0,00
MHMP - SML	0043934	Gym.Na Zatlance,P5-půdní vest.a zatep	25 844,40	0,00	0,00	25 844,40	84,43	0,33			0,00	0,00
MHMP - SML	0043935	Karlínská OA a VOŠ ekonomická,P8-rel	36 350,00	0,00	0,00	36 350,00	258,64	0,71			0,00	0,00
MHMP - SML	0043936	Karlínské gymnázium, P8 - sanace sítě	30 000,00	0,00	0,00	30 000,00	0,00	0,00			0,00	0,00
MHMP - SML	0043937	Konzervatoř a VOŠ Jaroslava Ježka, P4	36 906,40	0,00	0,00	1 208,50	971,71	80,41			0,00	35 697,90
MHMP - SML	0043939	SOU Praha-Radotín, P5 - rek. obj. sváře	13 000,00	5 664,08	0,00	4 345,10	4 345,02	100,00			0,00	2 990,82
MHMP - SML	0043940	Smíchovská SPŠ, P5-vybudování haly	24 000,00	0,00	0,00	24 000,00	0,00	0,00			0,00	0,00
MHMP - SML	0043942	ZUŠ Olešská, P10 - nástavba výt.v.atelié	28 204,50	3 622,56	0,00	24 582,00	5 732,81	23,32			0,00	-0,06
MHMP - SML	0043943	Základní škola Vokovice, P6 - rekonstru	8 853,00	1 408,93	0,00	7 444,10	7 444,06	100,00			0,00	-0,02
MHMP - SML	0043951	Sport investice s MŠMT	50 000,00	1 430,00	0,00	62 812,00	0,00	0,00			0,00	-14 242,00
MHMP - SML	0043952	DDM Praha 9 - propojení pavilonů B a C	6 500,00	0,00	0,00	6 500,00	0,00	0,00			0,00	0,00
MHMP - SML	0044120	Gymnázium Na Vítězné pláni, P4 - rek.	25 254,00	0,00	0,00	25 254,00	190,48	0,75			0,00	0,00
MHMP - SML	0044205	ZŠ Tolerance, P9 - rek. kuchyně a soc.	25 345,70	0,00	0,00	25 345,70	324,91	1,28			0,00	0,00
MHMP - SML	0044326	Výstavba šaten 02 na Stadionu mládeže	15 478,00	0,00	0,00	15 478,00	0,00	0,00			0,00	0,00
MHMP - SML	0044328	Celková rekonstrukce marodky v TZ Ži	2 935,00	0,00	0,00	2 935,00	0,00	0,00			0,00	0,00
MHMP - SML	0044335	OA Dušní, P1 - rekonstrukce ZTI	11 541,30	432,99	0,00	11 108,40	0,00	0,00			0,00	-0,09

Rozbor čerpání rozpočtu investičních akcí HMP dle správců za období 06/2019 v tis. Kč

Kapitola: 04 - Školství, mládež a sport												
Odbor / organizace	Číslo akce	Kapitálové výdaje Název akce	Celkové zdroje		Vlastní hl. m. Praha (zdroje HMP včetně st. dotací)				Čerpání PO HMP		Celkové zdroje	
			Náklady akce celkem	Profin. k 31.12.2018	RS	RU	čerpání 1.1.-30.06.2019	% plnění Sč k RU	zdroje HMP	zdroje PO	Účetní opravy DEL	Zbývá požadavek celkem
					rok 2019				rok 2019	1.1.-30.06.2019		
MHMP - SML	0044437	SŠ designu Náhorní, P8 - nástavba pro	5 021,10	0,00	0,00	5 021,10	389,05	7,75			0,00	0,00
MHMP - SML	0044529	Rekonstrukce budovy DDM v Suchdole	6 900,00	0,00	0,00	6 900,00	0,00	0,00			0,00	0,00
MHMP - SML	0044530	ZŠ pro žáky se specif. poruchami uče	2 596,70	0,00	0,00	2 596,70	116,16	4,47			0,00	0,00
MHMP - SML	0044531	Pražská konzervatoř, P1 - nové stropní	7 380,90	2 175,88	0,00	5 205,10	5 205,07	100,00			0,00	-0,08
MHMP - SML	0044549	Rezerva na výzvu č. 30 OPPPR - Intelig	370 000,00	0,00	370 000,00	200 000,00	0,00	0,00			0,00	170 000,00
MHMP - SML	0044632	Gymnázium CH. Dopplera, P5 - rek. ZTI	8 000,00	0,00	0,00	8 000,00	180,82	2,26			0,00	0,00
MHMP - SML	0044633	VOŠup a SupŠ, P3 - výstavba jídelny s	10 500,00	0,00	0,00	10 500,00	0,00	0,00			0,00	0,00
MHMP - SML	0044635	Celková rekonstrukce TZ Kozojedy	25 000,00	0,00	0,00	2 500,00	0,00	0,00			0,00	22 500,00
MHMP - SML	0044637	Dostavba tělocvična Kbely	20 000,00	0,00	0,00	20 000,00	0,00	0,00			0,00	0,00
MHMP - SML	0044639	Dostavba ALS Chodov	35 000,00	0,00	0,00	35 000,00	0,00	0,00			0,00	0,00
MHMP - SML	0044688	Gymn. Na Vítězné pláni, P4 - letní šatny	417,50	0,00	0,00	417,50	0,00	0,00			0,00	0,00
MHMP - SML	0044689	Jazyková škola, P1 - rekonstrukce oker	193,80	0,00	0,00	193,80	0,00	0,00			0,00	0,00
MHMP - SML	0044702	SPŠ stroj. Betlémská, P1 - rekonstrukc	456,20	0,00	0,00	456,20	0,00	0,00			0,00	0,00
MHMP - SML	0044703	DDM Dům UM, P10 - rek. odlouč. prac.	241,00	0,00	0,00	241,00	0,00	0,00			0,00	0,00
MHMP - SML	0044738	OA Vinohradská, P2 - rekonstrukce fas	601,90	0,00	0,00	601,90	0,00	0,00			0,00	0,00
MHMP - SML	0044739	Gymnázium prof. J.Patočky, P1 - revita	89,60	0,00	0,00	89,60	89,54	99,93			0,00	0,00
MHMP - SML	0044768	DDM HMP, P8 - nást. obj. letních šaten	6 220,00	0,00	0,00	6 220,00	0,00	0,00			0,00	0,00
MHMP - SML	0044776	MŠ a ZŠ, P9 - nástavba MŠ, Litvínovská	446,00	0,00	0,00	446,00	0,00	0,00			0,00	0,00
MHMP - SML	0044777	SPŠ Stavební J. Gočára - výměna podla	6 900,00	0,00	0,00	6 900,00	0,00	0,00			0,00	0,00
MHMP - SML	0044778	Gymnázium Na Pražačce, P3 - nástavba	2 333,90	0,00	0,00	2 333,90	0,00	0,00			0,00	0,00
MHMP - SML	0044779	SPŠ sdělovací techniky, P1 - rekonstru	543,30	0,00	0,00	543,30	0,00	0,00			0,00	0,00
MHMP - SML	0044825	VOŠ a SOŠ uměleckoprům., P3 - rek.díl	7 700,00	0,00	0,00	7 700,00	0,00	0,00			0,00	0,00
MHMP - SML	0044826	Gymnázium Špitálská, P9 - rekonstrukc	423,50	0,00	0,00	423,50	0,00	0,00			0,00	0,00
MHMP - SML	0044850	PPP pro Prahu 7 a 8 - rek. obj. Glowack	578,40	0,00	0,00	578,40	0,00	0,00			0,00	0,00
AKADEMIE ŘEMESEL ZELEN	0043707	Modernizace učebny elektro	331,00	25,00	0,00	81,00	0,00	0,00	0,00	0,00	0,00	225,00
AKADEMIE ŘEMESEL ZELEN	0044470	Pořízení cvičné kuchyně a konvektoma	275,20	232,86	0,00	0,00	0,00	***	0,00	40,65	0,00	1,69
AKADEMIE ŘEMESEL ZELEN	0044869	Modernizace odsávání zplodin	1 179,00	0,00	0,00	1 179,00	0,00	0,00	0,00	0,00	0,00	0,00
AKADEMIE ŘEMESEL ZELEN	0044870	Stavební úpravy učebny 1 polytechnick	2 170,30	0,00	0,00	2 170,30	0,00	0,00	0,00	0,00	0,00	0,00
AKADEMIE ŘEMESEL ZELEN	0044871	Stavební úpravy učebny 2 polytechnick	2 457,60	0,00	0,00	2 457,60	0,00	0,00	0,00	0,00	0,00	0,00
AKADEMIE ŘEMESEL ZELEN	2540897	Modernizace výuky automobilních obo	982,80	0,00	0,00	982,80	0,00	0,00	0,00	0,00	0,00	0,00
DD KLÁNOVICE P9	0044836	Pořízení mikrobuse	817,90	0,00	0,00	817,90	0,00	0,00	0,00	0,00	0,00	0,00
DD NÁRODNÍCH HRDINŮ P9	0044750	Rekonstrukce kotelny	2 264,40	0,00	0,00	2 264,40	2 264,40	100,00	0,00	0,00	0,00	0,00
DD NÁRODNÍCH HRDINŮ P9	0044751	Rekonstrukce nádvoří	2 355,20	0,00	0,00	2 355,20	2 355,20	100,00	0,00	0,00	0,00	0,00
DD NÁRODNÍCH HRDINŮ P9	0044789	Pořízení workoutových prvků	281,00	0,00	0,00	281,00	281,00	100,00	0,00	0,00	0,00	0,00
DDM HMP KARLÍN P8	0043945	Vybudování venkov. kolejiště na Stanic	1 600,00	649,58	0,00	0,00	0,00	***	0,00	809,98	0,00	140,44
DDM MODŘANY	0043949	Kompletní rekonstrukce pracoviště Urt	7 100,00	248,05	0,00	0,00	0,00	***	0,00	1 506,99	0,00	5 344,96
DDM POD STRAŠNIC.VINICÍ	0043764	Rekonstrukce budov pracoviště Kolovr	8 351,80	5 417,33	0,00	1 102,80	1 102,80	100,00	0,00	1 366,52	0,00	465,15
DDM POD STRAŠNIC.VINICÍ	0044631	Rekonstrukce hřiště v TZ Tři Studně	950,00	0,00	0,00	950,00	950,00	100,00	950,00	361,75	0,00	-361,75
DDM POD STRAŠNIC.VINICÍ	0044795	Venkovní úpravy areálu pracoviště Kol	2 099,50	0,00	0,00	2 099,50	2 099,50	100,00	946,34	0,00	0,00	0,00
DDM PŘEMYŠLENSKÁ P8	0044767	Rekonstrukce elektrické instalace	2 390,00	0,00	0,00	2 390,00	2 390,00	100,00	83,49	0,00	0,00	0,00
DDM SUCHDOL P6	0044457	Odstranění hav. stavu budovy DDM v S	2 000,00	0,00	0,00	0,00	0,00	***	0,00	904,69	0,00	1 095,31

Rozbor čerpání rozpočtu investičních akcí HMP dle správců za období 06/2019 v tis. Kč

Kapitola: 04 - Školství, mládež a sport												
Odbor / organizace	Číslo akce	Kapitálové výdaje Název akce	Celkové zdroje		Vlastní hl. m. Praha (zdroje HMP včetně st. dotací)				Čerpání PO HMP		Celkové zdroje	
			Náklady akce celkem	Profin. k 31.12.2018	RS	RU	čerpání 1.1.-30.06.2019	% plnění Sč k RU	zdroje HMP	zdroje PO	Účetní opravy DEL	Zbývá požadavek celkem
					rok 2019				rok 2019	1.1.-30.06.2019		
DDM ULITA, NA BALKÁNE	0044766	Výměna kotle	115,60	0,00	0,00	115,60	115,60	100,00	0,00	0,00	0,00	0,00
DM A ŠJ LOVOSICKÁ P9	0044203	Rekonstrukce střechy	2 785,60	292,50	0,00	123,60	123,60	100,00	0,00	518,49	0,00	1 851,02
DM A ŠJ LOVOSICKÁ P9	0044695	Rekonstrukce výdejny jídel	4 117,00	0,00	0,00	4 117,00	4 117,00	100,00	553,97	0,00	0,00	0,00
DM A ŠJ LOVOSICKÁ P9	0044696	Vybudování trafostanice 630 kVA	2 420,00	0,00	0,00	2 420,00	2 420,00	100,00	58,38	0,00	0,00	0,00
GYM,SOŠ,ZŠ a MŠ SP JEČN	0044740	Vybavení školní jídelny	6 500,00	0,00	0,00	6 500,00	6 500,00	100,00	0,00	0,00	0,00	0,00
GYM. AK. ŠTĚPÁNSKÁ P1	0044782	Vybudování klimatizace 3. patra	2 419,40	0,00	0,00	2 419,40	2 419,40	100,00	1 192,60	0,00	0,00	0,00
GYM. ARABSKÁ P6	0044306	Vybudování pracoviště digitálního tisku	820,00	802,16	0,00	0,00	0,00	***	0,00	34,84	0,00	-17,00
GYM. ARABSKÁ P6	0044791	Pořízení plynového konvektomatu	978,30	0,00	0,00	978,30	978,30	100,00	0,00	0,00	0,00	0,00
GYM. BOTIČSKÁ P2	0044874	Stavební úpravy hygienického zázemí	2 501,90	0,00	0,00	2 501,90	0,00	0,00	0,00	0,00	0,00	0,00
GYM. BOTIČSKÁ P2	2541045	Zkvalitnění výuky matematiky a cizích jazyků	274,50	0,00	0,00	274,50	0,00	0,00	0,00	0,00	0,00	0,00
GYM. BUDĚJOVICKÁ P4	0044535	Výměna dlažeb a obkladů chodeb	2 000,00	0,00	0,00	0,00	0,00	***	0,00	484,00	0,00	1 516,00
GYM. BUDĚJOVICKÁ P4	2540871	Modernizace GYBU v oblasti fyzické dýchacího aparátu	0,00	0,00	0,00	1 687,50	0,00	0,00	0,00	0,00	0,00	-1 687,50
GYM. CH. D. ZBOROVSKÁ F	0044839	Pořízení WiFi infrastruktury	1 237,00	0,00	0,00	1 237,00	0,00	0,00	0,00	0,00	0,00	0,00
GYM. CHODOVICKÁ P9	0044761	Pořízení serverů včetně instalace a zprávy	220,00	0,00	0,00	220,00	220,00	100,00	0,00	0,00	0,00	0,00
GYM. CHODOVICKÁ P9	0044762	Pořízení bran FortiGate	370,00	0,00	0,00	370,00	370,00	100,00	0,00	0,00	0,00	0,00
GYM. CHODOVICKÁ P9	0044763	Pořízení datových řídících přepínačů	250,00	0,00	0,00	250,00	250,00	100,00	0,00	0,00	0,00	0,00
GYM. LITOMĚŘICKÁ P9	0044846	Rek. obslužné rampy a pořízení plecho	1 031,50	0,00	0,00	1 031,50	0,00	0,00	0,00	0,00	0,00	0,00
GYM. LITOMĚŘICKÁ P9	0044861	Výměna interiérových dveří	2 416,40	0,00	0,00	2 416,40	0,00	0,00	0,00	0,00	0,00	0,00
GYM. LITOMĚŘICKÁ P9	2360424	OPPPR Rekonstrukce a modernizace la	768,60	400,00	0,00	405,00	0,00	0,00	401,49	48,61	0,00	-85,01
GYM. NA PRAŽAČCE P3	0044844	Rekonstrukce osvětlení gymnázia	3 700,00	0,00	0,00	3 700,00	0,00	0,00	0,00	0,00	0,00	0,00
GYM. NA PRAŽAČCE P3	2541071	Modernizace zařízení a vybavení učeb	1 109,70	0,00	0,00	1 109,70	0,00	0,00	0,00	0,00	0,00	0,00
GYM. NAD ALEJÍ P6	0044725	Rekonstrukce WC - východ	2 400,00	0,00	0,00	2 400,00	2 400,00	100,00	0,00	0,00	0,00	0,00
GYM. NAD ŠTOLOU P7	2541046	Modernizace zařízení a vybavení učeb	765,00	0,00	0,00	765,00	765,00	100,00	0,00	0,00	0,00	0,00
GYM. OHRADNÍ P4	0044837	Pořízení kotle do školní jídelny	162,80	0,00	0,00	162,80	0,00	0,00	0,00	0,00	0,00	0,00
GYM. OHRADNÍ P4	0044862	Pořízení konvektomatu do školní jídeln	403,40	0,00	0,00	403,40	0,00	0,00	0,00	0,00	0,00	0,00
GYM. PERNEROVA P8	0044834	Pořízení plynového konvektomatu	897,80	0,00	0,00	897,80	0,00	0,00	0,00	0,00	0,00	0,00
GYM. POSTUPICKÁ P4	0043483	Příprava projektů do OPPPR - Energeti	5 469,20	3 249,46	0,00	0,00	0,00	***	0,00	148,23	0,00	2 071,52
GYM. PROF.J.PATOČKY P1	0044819	EÚO - Rekonstrukce kotelny GPJP	2 686,00	0,00	0,00	2 686,00	0,00	0,00	0,00	0,00	0,00	0,00
GYM. PROF.J.PATOČKY P1	2540901	Modernizace jazykového vzdělávání na	1 044,10	0,00	0,00	1 044,10	0,00	0,00	0,00	0,00	0,00	0,00
GYM. ČESKOLIPSKÁ P9	0044760	Pořízení klimatizace vybraných místno	1 200,00	0,00	0,00	1 200,00	1 200,00	100,00	1 200,00	0,00	0,00	0,00
GYM. ÚSTAVNÍ P8	0044857	Rozšíření přístřešku v atriu	1 044,90	0,00	0,00	1 044,90	0,00	0,00	0,00	0,00	0,00	0,00
GYM.U LIBEŇSKÉHO ZÁMKU	0044724	Rekonstrukce osvětlení učeben	2 419,90	0,00	0,00	2 419,90	2 419,90	100,00	0,00	0,00	0,00	0,00
GYM.U LIBEŇSKÉHO ZÁMKU	2360523	OPPPR Modernizace multimediálního d	2 991,60	2 080,76	0,00	1 132,80	0,00	0,00	0,00	0,00	0,00	-221,96
GYM.U LIBEŇSKÉHO ZÁMKU	2541019	Modernizace učebny a laboratoře biolo	611,60	0,00	0,00	611,60	0,00	0,00	0,00	0,00	0,00	0,00
GYMNÁZIUM VODĚRADSKÁ	0044744	Rekonstrukce kotelny	5 200,00	0,00	0,00	5 200,00	5 200,00	100,00	0,00	0,00	0,00	0,00
HOTELOVÁ ŠKOLA RADLICI	0044822	EÚO - Regulace otopné soustavy - obje	705,00	0,00	0,00	705,00	0,00	0,00	0,00	0,00	0,00	0,00
HOTELOVÁ ŠKOLA VRŠOVI	0044823	EÚO - Rekonstrukce kotelen HŠ	4 827,00	0,00	0,00	4 827,00	0,00	0,00	0,00	0,00	0,00	0,00
HOTELOVÁ ŠKOLA VRŠOVI	2541059	Zkvalitnění odborného vzdělávání na H	806,20	0,00	0,00	806,20	0,00	0,00	0,00	0,00	0,00	0,00
JEDLIČKŮV ÚSTAV, MŠ,ZŠ,S	0043770	Vybavení prostoru hudebny	3 154,50	80,65	0,00	0,00	0,00	***	0,00	11,42	0,00	3 062,43
KONZERVATOŘ NA REJDIŠ	0044270	Průzkumné a projektové práce	478,00	84,70	0,00	0,00	0,00	***	0,00	393,75	0,00	-0,45
KONZERVATOŘ NA REJDIŠ	0044693	Rekonstrukce omítek stropů křídla II, II	2 262,00	0,00	0,00	2 262,00	2 262,00	100,00	0,00	0,00	0,00	0,00

Rozbor čerpání rozpočtu investičních akcí HMP dle správců za období 06/2019 v tis. Kč

Kapitola: 04 - Školství, mládež a sport												
Odbor / organizace	Číslo akce	Kapitálové výdaje Název akce	Celkové zdroje		Vlastní hl. m. Praha (zdroje HMP včetně st. dotací)				Čerpání PO HMP		Celkové zdroje	
			Náklady akce celkem	Profin. k 31.12.2018	RS	RU	čerpání 1.1.-30.06.2019	% plnění SČ k RU	zdroje HMP	zdroje PO	Účetní opravy DEL	Zbývá požadavek celkem
					rok 2019				rok 2019	1.1.-30.06.2019		
KONZERVATOŘ NA REJDIŠ	0044694	Rekonstrukce elektro na chodbách Pál	2 354,30	0,00	0,00	2 354,30	2 354,30	100,00	2 118,77	0,00	0,00	0,00
KONZERVATOŘ NA REJDIŠ	0044707	Restaurátorský průzkum 2. patra Pálff.	249,30	0,00	0,00	249,30	249,30	100,00	0,00	0,00	0,00	0,00
KONZERVATOŘ NA REJDIŠ	0044708	Rekonstrukce elektro ve 2. patře	2 476,00	0,00	0,00	2 476,00	2 476,00	100,00	0,00	0,00	0,00	0,00
KONZERVATOŘ NA REJDIŠ	0044709	Zhotovení proj. dokumentace rekonstru	1 043,10	0,00	0,00	1 043,10	1 043,10	100,00	0,00	0,00	0,00	0,00
KONZERVATOŘ NA REJDIŠ	0044710	Rekonstrukce ústředního vytápění v Pě	972,90	0,00	0,00	972,90	972,90	100,00	0,00	0,00	0,00	0,00
KONZERVATOŘ NA REJDIŠ	0044749	Zajištění stavebního dozoru	169,40	0,00	0,00	169,40	169,40	100,00	0,00	0,00	0,00	0,00
KONZERVATOŘ NA REJDIŠ	0044788	Rekonstrukce divadelní podlahy	1 318,00	0,00	0,00	1 027,00	1 027,00	100,00	0,00	0,00	0,00	291,00
KONZERVATOŘ NA REJDIŠ	0044842	Rekonstrukce osvětlení divadla Na Rej	250,00	0,00	0,00	250,00	0,00	0,00	0,00	0,00	0,00	0,00
KONZERVATOŘ NA REJDIŠ	0044843	Obnova praktikáblů divadla	422,00	0,00	0,00	422,00	0,00	0,00	0,00	0,00	0,00	0,00
KONZERVATOŘ NA REJDIŠ	0044854	Zabezpečení vstupu do objektu	345,00	0,00	0,00	345,00	0,00	0,00	0,00	0,00	0,00	0,00
KONZERVATOŘ NA REJDIŠ	0044872	Rekonstrukce vikýře Pálffy paláce	219,60	0,00	0,00	219,60	0,00	0,00	0,00	0,00	0,00	0,00
KONZERVATOŘ NA REJDIŠ	2541001	Nákup nových varhan do odborné učeb	1 012,50	0,00	0,00	1 012,50	0,00	0,00	0,00	6,50	0,00	-6,50
KONZERVATOŘ, VOŠ J.J. P	2541017	Nákup hudebních nástrojů a vybavení p	1 323,50	0,00	0,00	1 323,50	0,00	0,00	0,00	0,00	0,00	0,00
MASARYKOVA SŠ CHEMICK	0044864	Modernizace docházkového a stravova	289,20	0,00	0,00	289,20	0,00	0,00	0,00	0,00	0,00	0,00
MŠ a ZŠ BARTLOVA P9	0044235	Zřízení venkovní učebny	2 500,00	207,10	0,00	0,00	0,00	***	0,00	807,66	0,00	1 485,24
OA HEROLDOVY SADY P10	0044841	Rekonstrukce učeben a kabinetů	2 196,00	0,00	0,00	2 196,00	0,00	0,00	0,00	0,00	0,00	0,00
OA KUBELÍKOVA P3	0044516	Rekonstrukce šaten v suterénu	2 417,30	483,44	0,00	0,00	0,00	***	1 933,87	0,00	0,00	1 933,87
OA KUBELÍKOVA P3	0044743	Rekonstrukce střech a fasád	2 418,60	0,00	0,00	2 418,60	2 418,60	100,00	0,00	0,00	0,00	0,00
OA VINOHRADSKÁ P2	0044746	Rekonstrukce nášlapných povrchů - et	1 900,00	0,00	0,00	1 900,00	1 900,00	100,00	0,00	0,00	0,00	0,00
OA VINOHRADSKÁ P2	0044866	Pořízení a instalace serveru	185,00	0,00	0,00	185,00	0,00	0,00	0,00	0,00	0,00	0,00
OA VINOHRADSKÁ P2	0044867	Pořízení skříní na mapy	189,00	0,00	0,00	189,00	0,00	0,00	0,00	0,00	0,00	0,00
OU VYŠEHRAD P2	0044860	Rekonstrukce 3. NP	2 283,80	0,00	0,00	2 283,80	0,00	0,00	0,00	0,00	0,00	0,00
PPP VOKOVICKÁ P6	0044754	Výměna telefonní ústředny	110,30	0,00	0,00	110,30	110,30	100,00	110,30	0,00	0,00	0,00
SMÍCHOVSKÁ SPŠ, PRESLO	0044189	Rek. místností pro výstavbu polytechni	2 407,90	615,31	0,00	0,00	0,00	***	0,00	497,88	0,00	1 294,71
SMÍCHOVSKÁ SPŠ, PRESLO	0044440	Rekonstrukce oplocení	2 415,20	184,38	0,00	0,00	0,00	***	0,00	2 230,82	0,00	0,00
SMÍCHOVSKÁ SPŠ, PRESLO	0044472	Pořízení vybavení chytrého domu	334,60	307,44	0,00	0,00	0,00	***	0,00	0,25	0,00	26,91
SMÍCHOVSKÁ SPŠ, PRESLO	0044691	Rekonstrukce aktivních prvků datové s	2 350,00	0,00	0,00	2 350,00	2 350,00	100,00	0,00	0,00	0,00	0,00
SMÍCHOVSKÁ SPŠ, PRESLO	0044817	EÚO - Rekonstrukce kotelny SSPŠ Pres	4 310,00	0,00	0,00	4 310,00	0,00	0,00	18,00	0,00	0,00	0,00
SOU GASTRONOMIE P10	0044858	Rekonstrukce malé tělocvičny	1 807,70	0,00	0,00	1 807,70	0,00	0,00	0,00	0,00	0,00	0,00
SOU GASTRONOMIE P10	0044877	Výbudování odborné kulinařské učebny	6 000,00	0,00	0,00	6 000,00	0,00	0,00	0,00	0,00	0,00	0,00
SOU OHRADNÍ P4	0044855	Stavební úpravy dílny polytechnických	1 858,00	0,00	0,00	1 858,00	0,00	0,00	0,00	0,00	0,00	0,00
SOU OHRADNÍ P4	0044856	Pořízení služebního vozu	325,90	0,00	0,00	325,90	0,00	0,00	325,89	0,00	0,00	0,00
SOŠ A SOU PRAHA-ČAKOVI	0044769	Obměna konvektomatu SOŠ a SOU Čal	330,00	0,00	0,00	330,00	330,00	100,00	0,00	0,00	0,00	0,00
SOŠ A SOU PRAHA-ČAKOVI	0044840	Pořízení automobilu	450,00	0,00	0,00	450,00	0,00	0,00	0,00	0,00	0,00	0,00
SOŠ JAROV P9	0044489	Pořízení sběrače dešťové vody	550,00	864,25	0,00	0,00	0,00	***	0,00	108,90	0,00	-423,15
SOŠ JAROV P9	0044847	Pořízení užitkového motorového vozidl	836,60	0,00	0,00	836,60	0,00	0,00	0,00	0,00	0,00	0,00
SOŠ JAROV P9	2541026	Výuka nových technologií	1 143,20	0,00	0,00	1 143,20	0,00	0,00	0,00	0,00	0,00	0,00
SOŠ LOGISTICKÝCH SLUŽE	2360399	OPPPR - Vybavení odborné učebny a p	1 215,10	300,81	0,00	623,90	0,00	0,00	0,00	543,69	0,00	-253,30
SOŠ PRAHA 5, DRTINOVA	2540944	Učebna jazyků na SOŠ Drtinova	990,00	0,00	0,00	990,00	0,00	0,00	0,00	0,00	0,00	0,00
SPŠ ELEKTROTECH.JEČNÁ	0044753	Zpracování proj. dokum. na multifunkč	337,00	0,00	0,00	337,00	337,00	100,00	0,00	0,00	0,00	0,00
SPŠ ELEKTROTECH.JEČNÁ	2541051	Modernizace odborné učebny technick	273,40	0,00	0,00	273,40	0,00	0,00	0,00	0,00	0,00	0,00





Rozbor čerpání rozpočtu investičních akcí HMP dle správců za období 06/2019 v tis. Kč

Kapitola: 04 - Školství, mládež a sport												
Odbor / organizace	Číslo akce	Kapitálové výdaje Název akce	Celkové zdroje		Vlastní hl. m. Praha (zdroje HMP včetně st. dotací)				Čerpání PO HMP		Celkové zdroje	
			Náklady akce celkem	Profin. k 31.12.2018	RS	RU	čerpání 1.1.-30.06.2019	% plnění Sč k RU	zdroje HMP	zdroje PO	Účetní opravy DEL	Zbývá požadavek celkem
					rok 2019				rok 2019	1.1.-30.06.2019		
SŠ AUTOMOBILNÍ A INF.	2541025	Modernizace elektrotechnické laborato	1 116,90	0,00	0,00	1 116,90	0,00	0,00	0,00	0,00	0,00	0,00
SŠ EL. A STROJ.JESENICKÁ	2360397	OPPPR - Obnova strojového parku a IT	2 004,30	1 780,00	0,00	1 125,00	730,16	64,90	0,00	0,00	0,00	-900,70
SŠ EL. A STROJ.JESENICKÁ	2540864	Inovace výuky odborného výcviku stro	1 039,30	0,00	0,00	1 039,30	0,00	0,00	0,00	0,00	0,00	0,00
SŠ NÁHORNÍ P8	0044706	Rekonstrukce kanalizace - zadní trakt	2 400,00	0,00	0,00	2 400,00	2 400,00	100,00	0,00	0,00	0,00	0,00
SŠ NÁHORNÍ P8	0044721	Pořízení vybavení pro výuku	104,00	0,00	0,00	104,00	104,00	100,00	0,00	0,00	0,00	0,00
SŠ NÁHORNÍ P8	2540952	I naši žáci potřebují kvalitní technické z	360,90	0,00	0,00	360,90	0,00	0,00	0,00	0,00	0,00	0,00
SŠ ZDRAVOTNICKÁ, RUSKÁ	0044863	Rekonstrukce schodiště a chodby v su	2 420,00	0,00	0,00	2 420,00	0,00	0,00	0,00	0,00	0,00	0,00
SŠ ZDRAVOTNICKÁ, RUSKÁ	2541114	Vybudování odborné a jazykové učebn	1 124,30	0,00	0,00	1 124,30	0,00	0,00	0,00	0,00	0,00	0,00
SŠ a MŠ ALOYSE KLARA P4	0043620	Revitalizace cyklostezky	2 741,70	321,62	0,00	241,70	0,00	0,00	0,00	30,00	0,00	2 148,38
SŠ a MŠ ALOYSE KLARA P4	0044711	Zajištění webové prezentace školy	190,00	0,00	0,00	190,00	190,00	100,00	180,00	0,00	0,00	0,00
SŠ a MŠ ALOYSE KLARA P4	0044712	Pořízení univerz. šlehačho a hnětačho	320,00	0,00	0,00	320,00	320,00	100,00	0,00	0,00	0,00	0,00
SŠ a MŠ ALOYSE KLARA P4	0044713	Pořízení myčky do školní kuchyně	388,00	0,00	0,00	388,00	388,00	100,00	0,00	0,00	0,00	0,00
SŠ a MŠ ALOYSE KLARA P4	0044714	Pořízení lednice na zeleninu	45,00	0,00	0,00	45,00	45,00	100,00	0,00	0,00	0,00	0,00
SŠ a MŠ ALOYSE KLARA P4	0044715	Instalace jednotného času v učebnách	98,00	0,00	0,00	98,00	98,00	100,00	20,57	0,00	0,00	0,00
SŠ a MŠ ALOYSE KLARA P4	0044755	Pořízení veslařského trenažéru	88,00	0,00	0,00	88,00	88,00	100,00	88,00	0,00	0,00	0,00
SŠ a MŠ ALOYSE KLARA P4	0044756	Pořízení elektrického varného kotle	216,00	0,00	0,00	216,00	216,00	100,00	0,00	0,00	0,00	0,00
SŠ a MŠ ALOYSE KLARA P4	0044758	Pořízení příslušenství k myčce nádobí	52,00	0,00	0,00	52,00	52,00	100,00	0,00	0,00	0,00	0,00
SŠ a MŠ ALOYSE KLARA P4	0044759	Pořízení šnekového lisu	181,00	0,00	0,00	181,00	181,00	100,00	0,00	0,00	0,00	0,00
SŠ a MŠ ALOYSE KLARA P4	0044828	Rekonstrukce WC a učebny	2 359,70	0,00	0,00	2 359,70	0,00	0,00	0,00	0,00	0,00	0,00
SŠ a MŠ ALOYSE KLARA P4	0044835	Instalace jednotného času	1 840,10	0,00	0,00	1 840,10	0,00	0,00	0,00	0,00	0,00	0,00
SŠ,ZŠ,MŠ PRO SP VÝMOL	2540999	ZŠ Výmolova na cestě ke vzdělání pro	478,30	0,00	0,00	478,30	0,00	0,00	0,00	0,00	0,00	0,00
TANEČNÍ KONZERVATOŘ P	0044815	PP - Zřízení kotleny TK hl.m. Prahy	7 623,00	0,00	0,00	7 623,00	0,00	0,00	0,00	0,00	0,00	0,00
VOŠ A SPŠ EL.F.KŘÍŽÍKA P1	0044816	EÚO - Regulace otopné soustavy - obje	2 420,00	0,00	0,00	2 420,00	0,00	0,00	0,00	0,00	0,00	0,00
VOŠ A SPŠ ODĚVNÍ P7	0044792	Pořízení žehličního zařízení	88,00	0,00	0,00	88,00	88,00	100,00	0,00	0,00	0,00	0,00
VOŠ A SUPŠ ŽIŽKOVO NÁM.	0044716	Rekonstrukce prostor ve 3. NP	2 530,00	0,00	0,00	2 530,00	2 530,00	100,00	1 009,53	0,00	0,00	0,00
VOŠ A SUPŠ ŽIŽKOVO NÁM.	0044830	Pořízení laseru	466,50	0,00	0,00	466,50	0,00	0,00	0,00	0,00	0,00	0,00
VOŠ A SUPŠ ŽIŽKOVO NÁM.	0044831	Zajištění autorských dozorů	178,00	0,00	0,00	178,00	0,00	0,00	0,00	0,00	0,00	0,00
VOŠ A SUPŠ ŽIŽKOVO NÁM.	0044832	Rekonstrukce vnitřních prostor školy	2 471,90	0,00	0,00	2 471,90	0,00	0,00	0,00	0,00	0,00	0,00
VOŠ A SUŠ TEXTIL.ŘEMESE	0044838	Zpracování projektové dokumentace bu	200,00	0,00	0,00	200,00	0,00	0,00	0,00	0,00	0,00	0,00
VOŠ A SŠ.V.HOLLARA P3	2540945	Učebna výpočetní techniky a digitální v	568,80	0,00	0,00	568,80	0,00	0,00	0,00	0,00	0,00	0,00
VOŠ ZDRAVOTNICKÁ A SZŠ	0044790	Instalace systému UKS a PZS-PC v bu	1 215,00	0,00	0,00	1 215,00	1 215,00	100,00	0,00	0,00	0,00	0,00
VOŠ ZDRAVOTNICKÁ A SZŠ	2540962	Zlepšení infrastruktury pro výuku odb	1 237,10	0,00	0,00	1 237,10	0,00	0,00	0,00	0,00	0,00	0,00
VOŠ a SPŠ GRAFICKÁ P1	0044820	EÚO - Rekonstrukce kotelen VOŠ a SPŠ	2 516,00	0,00	0,00	2 516,00	0,00	0,00	0,00	0,00	0,00	0,00
VOŠ a SPŠ GRAFICKÁ P1	0044821	EÚO - Rekonstrukce kotleny - objekt M	2 401,00	0,00	0,00	2 401,00	0,00	0,00	0,00	0,00	0,00	0,00
VOŠ a SPŠ GRAFICKÁ P1	2540973	Modernizace laboratoře chemie a analy	735,30	0,00	0,00	735,30	0,00	0,00	0,00	0,00	0,00	0,00
VOŠ, SPŠ a SOŠ Podskalská	0044704	Rekonstrukce kotleny v Podskalské uli	2 419,70	0,00	0,00	2 419,70	2 419,70	100,00	0,00	0,00	0,00	0,00
VOŠ, SPŠ a SOŠ Podskalská	0044705	Rekonstrukce školního rozhlasu	2 209,00	0,00	0,00	2 209,00	2 209,00	100,00	0,00	0,00	0,00	0,00
ZUŠ BISKUPSKÁ P1	0044504	Instalace klimatizace kancelář ředitels	592,90	0,00	0,00	0,00	0,00	***	0,00	549,15	0,00	43,75
ZUŠ BISKUPSKÁ P1	0044794	Pořízení elektronických klávesových ná	375,00	0,00	0,00	375,00	375,00	100,00	179,01	0,00	0,00	0,00
ZUŠ BISKUPSKÁ P1	0044859	Rozšíření sborovny	568,70	0,00	0,00	568,70	0,00	0,00	0,00	0,00	0,00	0,00
ZUŠ BOTEVOVA P4	0044722	Pořízení klimatizačních jednotek - pob	680,60	0,00	0,00	680,60	680,60	100,00	680,60	0,00	0,00	0,00

Rozbor čerpání rozpočtu investičních akcí HMP dle správců za období 06/2019 v tis. Kč

Kapitola: 04 - Školství, mládež a sport												
Odbor / organizace	Číslo akce	Kapitálové výdaje Název akce	Celkové zdroje		Vlastní hl. m. Praha (zdroje HMP včetně st. dotací)				Čerpání PO HMP		Celkové zdroje	
			Náklady akce celkem	Profin. k 31.12.2018	RS	RU	čerpání 1.1.-30.06.2019	% plnění Sč k RU	zdroje HMP	zdroje PO	Účetní opravy DEL	Zbývá požadavek celkem
					rok 2019				rok 2019	1.1.-30.06.2019		
ZUŠ BOTEVOVA P4	0044757	Výměna osvětlení v budově Filosofská	266,40	0,00	0,00	266,40	266,40	100,00	0,00	0,00	0,00	0,00
ZUŠ DUNICKÁ P4	0044780	Úprava vstupu a schodišťového prostoru	2 824,00	0,00	0,00	2 824,00	2 824,00	100,00	0,00	0,00	0,00	0,00
ZUŠ JANA HANUŠE P6	0044720	Pořízení schodolezu	136,30	0,00	0,00	136,30	136,30	100,00	136,28	0,00	0,00	0,00
ZUŠ JANA HANUŠE P6	0044741	Pořízení vícemauálových varhan	250,00	0,00	0,00	250,00	250,00	100,00	231,59	0,00	0,00	0,00
ZUŠ KLAPKOVA P8	0044875	Akustická úprava učebny dechových nástrojů	99,70	0,00	0,00	99,70	0,00	0,00	0,00	0,00	0,00	0,00
ZUŠ KLAPKOVA P8	0044876	Rekonstrukce učebny hudební nauky	593,50	0,00	0,00	593,50	0,00	0,00	0,00	0,00	0,00	0,00
ZUŠ KŘTINSKÁ P4	0044301	Přístavba pavilonu	3 248,20	1 458,51	0,00	715,80	715,80	100,00	559,87	530,18	0,00	543,71
ZUŠ KŘTINSKÁ P4	0044752	Zachycení a využití dešťových vod	1 168,40	0,00	0,00	1 168,40	1 168,40	100,00	561,71	0,00	0,00	0,00
ZUŠ KŘTINSKÁ P4	0044873	Akustické úpravy sálu a učebny	2 139,80	0,00	0,00	2 139,80	0,00	0,00	0,00	0,00	0,00	0,00
ZUŠ NA POPELCE P5	0044402	Rekonstrukce výplní otvorů v 1. NP a 2. NP	2 856,40	711,70	0,00	438,70	438,70	100,00	438,70	1 682,41	0,00	23,60
ZUŠ NA POPELCE P5	0044726	Rekonstrukce klempířských konstrukcí	1 422,50	0,00	0,00	1 422,50	1 422,50	100,00	16,00	0,00	0,00	0,00
ZUŠ NA POPELCE P5	0044764	Výměna vybraných výplní otvorů	2 575,00	0,00	0,00	2 575,00	2 575,00	100,00	75,29	0,00	0,00	0,00
ZUŠ NA POPELCE P5	0044818	EÚO - Rekonstrukce kotelny - objekt P4	1 657,00	0,00	0,00	1 657,00	0,00	0,00	0,00	0,00	0,00	0,00
ZUŠ OLEŠSKÁ P10	0044827	Rekonstrukce sociálních zařízení - pavilon	1 761,20	0,00	0,00	1 761,20	0,00	0,00	0,00	0,00	0,00	0,00
ZUŠ TAUSSIGOVA P8	0044285	Rekonstrukce služebního bytu	2 560,00	1 890,00	0,00	670,00	670,00	100,00	670,00	0,00	0,00	0,00
ZUŠ TAUSSIGOVA P8	0044765	Pořízení hudebních nástrojů	3 016,00	0,00	0,00	3 016,00	3 016,00	100,00	1 157,22	0,00	0,00	0,00
ZUŠ TAUSSIGOVA P8	0044845	Pořízení klimatizace	160,00	0,00	0,00	160,00	0,00	0,00	0,00	0,00	0,00	0,00
ZŠ A MŠ PŘI FN BULOVKÁ P4	2360427	OPPPR Modernizace zařízení a vybavení	2 299,30	283,43	0,00	1 508,00	240,66	15,96	0,00	132,79	0,00	375,08
ZŠ A MŠ PŘI FTN VÍDEŇSKÁ P4	0044227	Zřízení dvou venkovních učeben	2 000,00	394,09	0,00	0,00	0,00	***	0,00	939,21	0,00	666,69
ZŠ A SŠ KUPECKÉHO P4	0044742	Rekonstrukce kotelny	4 594,40	0,00	0,00	4 594,40	4 594,40	100,00	157,30	0,00	0,00	0,00
ZŠ A SŠ WALDORFSKÁ P4	0044220	Zřízení celoroční venkovní učebny	2 500,00	181,98	0,00	0,00	0,00	***	0,00	1 361,78	0,00	956,24
ZŠ LUŽINY P5	0044230	Zřízení venkovní učebny	2 500,00	168,26	0,00	0,00	0,00	***	0,00	793,43	0,00	1 538,31
ZŠ PŘI PSYCH.NEM. BOHNIČ P4	0044236	Zřízení venkovní učebny	2 500,00	221,86	0,00	0,00	0,00	***	0,00	560,65	0,00	1 717,49
ZŠ PŘI PSYCH.NEM. BOHNIČ P4	0044697	Vybudování přír. prvků ve šk. zahradě	538,30	0,00	0,00	538,30	538,30	100,00	538,20	0,00	0,00	0,00
ZŠ RUŽINOVSKÁ P4	0044781	Výstavba odborné venkovní učebny	2 500,00	0,00	0,00	2 500,00	2 500,00	100,00	0,00	0,00	0,00	0,00
ZŠ VOKOVICE P6	0044829	Rekonstrukce stropů ve třídách	1 120,00	0,00	0,00	1 120,00	0,00	0,00	0,00	0,00	0,00	0,00
ZŠ a SŠ VACHKOVA P10	0044234	Zřízení venkovní učebny	2 500,00	192,40	0,00	0,00	0,00	***	0,00	9,08	0,00	2 298,52
ZŠ, MŠ PŘI VFN KE KARLOVĚ P4	0044228	Zřízení venkovní učebny	700,00	183,18	0,00	0,00	0,00	***	0,00	410,91	0,00	105,91
Správce: 0005 - PhDr. Mgr. Vít Šimral, Ph.D. et Ph.D. celkem			6 137 375,10	1 083 705,29	417 500,00	1 745 262,40	314 690,22	18,03	19 806,25	26 304,91	0,00	3 282 102,61
Celkem			6 137 375,10	1 083 705,29	417 500,00	1 745 262,40	314 690,22	18,03	19 806,25	26 304,91	0,00	3 282 102,61

## **KAPITOLA 04 – ŠKOLSTVÍ, MLÁDEŽ A SPORT**

### **MHMP – FON**

#### **2360406 - Modernizace zařízení a vybavení SPŠD a.s.**

Prozatím nebylo v roce 2019 čerpáno.

#### **2360464 - Zkvalitnění infrastruktury žáků střední školy reklamní a umělecké tvorby - MICHAEL**

Realizace projektu financovaného z evropských fondů prostřednictvím OPPPR – trikové studio.

#### **2360488 - Vybavení odborných učeben základní školy Wonderland Academy**

Prozatím nebylo v roce 2019 čerpáno.

#### **2360511 - Vybavení klíčových učeben ZŠ Victoria school v Klánovicích**

Realizace projektu financovaného z evropských fondů prostřednictvím OPPPR – interaktivní technika, uzamykatelná skříň na chemikálie.

#### **2360538 - Školní přírodovědná učebno-laboratoř LABnet nejenom pro školy EDUCAnet (otevřená net platforma pro školy)**

Prozatím nebylo v roce 2019 čerpáno.

#### **2530637 - Navýšení kapacity MŠ Beehive**

Prozatím nebylo v roce 2019 čerpáno.

#### **2531299 - Rozšíření kapacity a transformace třídy Lvíček**

Realizace projektu financovaného z evropských fondů prostřednictvím OPPPR – stavební práce.

#### **2531302 - Vznik nových tříd zařízení Mazánek**

Realizace projektu financovaného z evropských fondů prostřednictvím OPPPR – stavební práce.

#### **2531303 - Rekonstrukce budovy mateřské školy Wonderland za účelem rozšíření kapacity včetně vybavení nových tříd**

Realizace projektu financovaného z evropských fondů prostřednictvím OPPPR – stavební práce.

#### **2540942 - Výstavba filmového ateliéru – MICHAEL**

Prozatím nebylo v roce 2019 čerpáno.

#### **2540992 - Modernizace zařízení a vybavení SPŠD a.s. II.**

Realizace projektu financovaného z evropských fondů prostřednictvím OPPPR – nákup Laboratoře diagnostiky vozidel - Multimediální simulační panel, vybavení 2 učeben.

#### **2541038 - Modernizace zařízení a vybavení ARCUS, s.r.o.**

Prozatím nebylo v roce 2019 čerpáno.

#### **2541062 - DVĚ MODERNÍ UČEBNY PŘÍRODNÍCH VĚD ŠMP PRAHA**

Prozatím nebylo v roce 2019 čerpáno.

#### **2541072 - Modernizace výuky na Gymnáziu Duhovka**

Prozatím nebylo v roce 2019 čerpáno.

**2541073 - Otevřená školka**

Prozatím nebylo v roce 2019 čerpáno.

**2541074 - Vybudování laboratoře pro hodnocení kvality tisku**

Prozatím nebylo v roce 2019 čerpáno.

**2541146 - Vybavení kulturního sálu základní školy Wonderland**

Realizace projektu financovaného z evropských fondů prostřednictvím OPŠPPR – skládací podium, mobilní akustické stěny, audio sestava.

**2540897 - Modernizace výuky automobilních oborů s ohledem na nový učební obor 39-41-L/01 Autotronik**

Realizace projektu financovaného z evropských fondů prostřednictvím OPŠPPR - Pracoviště pro praktickou výuku elektrotechniky a pneumatiky, Interaktivní display s Chytrým dotykem, Program pro tvorbu a simulaci pneumatických obvodů a program pro tvorbu a simulaci el. technických obvodů s prvky automobilového průmyslu.

**2541045 - Zkvalitnění výuky matematiky a cizích jazyků na Gymnáziu Botičská**

Prozatím nebylo v roce 2019 čerpáno.

**2360424 - OPŠPPR Rekonstrukce a modernizace laboratoře chemie**

Prozatím nebylo v roce 2019 čerpáno.

**2541071 - Modernizace zařízení a vybavení učeben Gymnázia na Pražáčce**

Prozatím nebylo v roce 2019 čerpáno.

**2541046 - Modernizace zařízení a vybavení učeben Gymnázia Nad Štolou**

Realizace projektu financovaného z evropských fondů prostřednictvím OPŠPPR – pozemky, stavební práce, nábytek, el. rolety.

**2540901 - Modernizace jazykového vzdělávání na Gymnáziu prof. Jana Patočky, Praha 1, Jindřišská 36**

Realizace projektu financovaného z evropských fondů prostřednictvím OPŠPPR – vybudování 2 jazykových učeben prostřednictvím specializovaného vybavení.

**2360523 - OPŠPPR Modernizace multimediálního centra**

Prozatím nebylo v roce 2019 čerpáno.

**2541019 - Modernizace učebny a laboratoře biologie**

Prozatím nebylo v roce 2019 čerpáno.

**2541059 - Zkvalitnění odborného vzdělávání na Hotelové škole Vršovická**

Prozatím nebylo v roce 2019 čerpáno.

**2541001 - Nákup nových varhan do odborné učebny Pražské konzervatoře**

Prozatím nebylo v roce 2019 čerpáno.

**2541017 - Nákup hudebních nástrojů a vybavení pro multimediální a interaktivní učebny pro výuku odborných předmětů**

Prozatím nebylo v roce 2019 čerpáno.

**2541026 - Výuka nových technologií**

Prozatím nebylo v roce 2019 čerpáno.

**2360399 - OPPPR - Vybavení odborné učebny a posílení vnitřní konektivity**

Prozatím nebylo v roce 2019 čerpáno.

**2540944 - Učebna jazyků na SOŠ Drtinova**

Realizace projektu financovaného z evropských fondů prostřednictvím OPPPR – stavební úpravy, nákup HW vybavení a nábytku, software.

**2541051 - Modernizace odborné učebny technického vzdělávání na Střední průmyslové škole elektrotechnické, Praha 2, Ječná 30**

Prozatím nebylo v roce 2019 čerpáno.

**2360396 – Modernizace učebny praktických cvičení elektrotechniky a elektroniky**

Realizace projektu financovaného z evropských fondů prostřednictvím OPPPR – výukový modulární systém.

**2541020 - Modernizace učebny praktických cvičení elektrotechniky**

Prozatím nebylo v roce 2019 čerpáno.

**2360449 - OPPPR Pořízení robotizovaného pracoviště pro zkvalitnění výuky technických oborů na SPŠ Na Proseku**

Prozatím nebylo v roce 2019 čerpáno.

**2541070 - Výuková produkční linka s pneumatickými prvky vč. konektivity a výukových SW**

Prozatím nebylo v roce 2019 čerpáno.

**2360530 - Počítačová učebna a vybavení učebny automatizace a robotiky**

Prozatím nebylo v roce 2019 čerpáno.

**2541132 - Odborná učebna mechatroniky v návaznosti na Průmysl 4.0**

Prozatím nebylo v roce 2019 čerpáno.

**2360438 – Moderní technologie pro praxi**

Realizace projektu financovaného z evropských fondů prostřednictvím OPPPR – hrotový soustruh.

**2470673 - Pilotní projekt přeměny budovy střední školy Českobrodská 362/32a na energeticky soběstačnou**

Prozatím nebylo v roce 2019 čerpáno.

**2540879 - Modernizace kováren pro rozvoj praktických odborných dovedností žáků SOU**

Prozatím nebylo v roce 2019 čerpáno.

**2360549 - OPPPR - Modernizace zařízení - 3D učebna Střední škola automobilní a informatiky**

Prozatím nebylo v roce 2019 čerpáno.

### **2541025 - Modernizace elektrotechnické laboratoře**

Prozatím nebylo v roce 2019 čerpáno.

### **2360397 - OPPPR - Obnova strojového parku a IT**

Realizace projektu financovaného z evropských fondů prostřednictvím OPPPR – hrotový soustruh, Konzolová frézka vertikální.

### **2540864 - Inovace výuky odborného výcviku strojírenských oborů**

Realizace projektu financovaného z evropských fondů prostřednictvím OPPPR - Vertikální obráběcí centrum.

### **2540952 - I naši žáci potřebují kvalitní technické zázemí**

Realizace projektu financovaného z evropských fondů prostřednictvím OPPPR - Laser CO2 se servomotory, fotoaparát s objektivem.

### **2541114 - Vybudování odborné a jazykové učebny na SŠZ Ruská**

Prozatím nebylo v roce 2019 čerpáno.

### **2540999 - ZŠ Výmolova na cestě ke vzdělání pro 21.století**

Prozatím nebylo v roce 2019 čerpáno.

### **2540945 - Učebna výpočetní techniky a digitální výuka v uměleckých předmětech**

Realizace projektu financovaného z evropských fondů prostřednictvím OPPPR - Interaktivní displej se softwarem a vizualizérem, PC technologie.

### **2540962 - Zlepšení infrastruktury pro výuku odborných předmětů na VOŠ a SŠ zdravotnická**

Prozatím nebylo v roce 2019 čerpáno.

### **2540973 - Modernizace laboratoře chemie a analýzy materiálů na Střední průmyslové škole grafické**

Realizace projektu financovaného z evropských fondů prostřednictvím OPPPR – stavební úpravy, Bezodtahová digestoř s příslušenstvím, Muflová pec, interaktivní projektor.

### **2360427 – OPPPR Modernizace zařízení a vybavení MŠ a ZŠ při Nemocnici Na Bulovce**

Realizace projektu financovaného z evropských fondů prostřednictvím OPPPR – herna pro MŠ, nábytek, WiFi síť, výpočetní a audiovizuální technika.

## **MHMP – INV**

### **0040431 - Konzervatoř J.Ježka-nástavba obj.**

Součástí stavby je nástavba jednoho podlaží na stávající 2 objekty školy. V nástavbách budou umístěny chybějící zkušební sály včetně zázemí a učeben. Výstavba bude pobíhat za částečného provozu školy. Pro zahájení výstavby bude potřeba aktualizovat stávající dokumentaci pro výběr zhotovitele a zajistit dokumentaci pro změnu stavby před dokončením. Nástavby budou realizovány v etapách.

V prvním pololetí roku 2019 bylo zajištěno prodloužení stavebního povolení na příslušném stavebním úřadě a probíhalo doplňování stanovisek dotčených orgánů k podané žádosti.

### **0040548 - SOŠ staveb.a zahrad. P9-zateplení objektů Jarov**

Jedná se o provedení stavebních prací v rámci areálu SOŠ stavební a zahradnické v Praze 9 v rámci níže uvedených etap.

Etapa 0005 – Zateplení objektů Jarov

1. část – objekt A, D
2. část – objekt B

1. část etapy byla dokončena v roce 2018. Na 2. část etapy je vydáno pravomocné stavební povolení pro zateplení objektu B (výšková budova).

Etapa 0006 – Rekonstrukce tělocvičen a sportovního zázemí

1. část – velká a malá tělocvična v budově E
2. část – bazén v budově E.

Stavba 1. části - velká a malá tělocvična v budově E je dokončena a zkolaudována. 2. část - bazén v budově E (včetně příslušenství) – je vydáno pravomocné stavební povolení.

Etapa 0007 – Rekonstrukce vnitřních prostor

1. část – velký sál v budově C
2. část – vertikální prostor (schodiště) v budově B
3. část - venkovní výtah v budově B

Na 1. a 2. část je vydáno pravomocné stavební povolení a byla zpracována dokumentace pro výběr zhotovitele stavby.

V průběhu prvním pololetí roku 2019 bylo na 2. část Etapy 0005 požádáno o vydání rozhodnutí – změna stavby před jejím dokončením, a to na základě aktualizované projektové dokumentace. U etapy 0006 – 2. část bylo požádáno o prodloužení platnosti vydaného stavebního povolení a u etapy 0007 bylo požádáno o změnu stavby před jejím dokončením na 1. i 2. část.

### **0041170 - ZŠ Zličín-výstavba**

Jedná se o novostavbu budovy pro základní školu s kapacitou 18 tříd s jedním podzemním a čtyřmi nadzemními podlažními. Předpokládaný počet žáků je 540. Na stavbu je vydáno pravomocné stavební povolení.

V průběhu 1. pololetí roku 2019 probíhaly stavební práce na vlastní budově školy, byla zajištěna dodávka a montáž oken, realizovány vnitřní omítky a byla provedena železobetonová opěrná stěna u rampy. Dále probíhala jednání k zajištění změny stavby před dokončením – změna územního rozhodnutí (ÚR) pro nové umístění dvou hřišť. Bylo požádáno o vydání společného povolení (ÚR+SP) pro doplnění parkovacích stání o 9 míst na celkových 29.

### **0041436 - Park vodních sportů Praha**

V Troji se připravuje záměr Revitalizace veřejného prostoru Troja - Vodácká, v rámci kterého bude upraveno a veřejnosti zpřístupněno území o celkové rozloze cca 11 hektarů. Území je v současnosti zanedbané. Součástí bude i nové říční rameno s dráhou pro vodní slalom – Park vodních sportů Praha. Etapa 0001 - slalomová dráha bude sloužit k pořádání mezinárodních závodů i tréninku sportovců. Navazující prostor bude v rámci etapy 0002 - revitalizace území upraven na klidovou zónu pro veřejnost, ve které budou umístěna sportovní a dětská hřiště a další volnočasové aktivity.

V prvním pololetí roku 2019 bylo zahájeno zpracování dokumentace pro územní řízení pro etapu 0002 revitalizace území.

### **0041505 - ZŠ Dolní Počernice**

Jedná se o novostavbu základní školy s 18 kmenovými učebnami a dalším veškerým potřebným zázemím jako jsou speciální učebny, družina, laboratoře, dílny, tělocvičny, jídelna, atd. Tato nová škola nahradí stávající nevyhovující přesluhující školu a zajistí budovy, které budou odpovídat současným i budoucím požadavkům na vzdělání. Budova základní školy bude členěna na základní funkční celky: prostory pro výuku prvního stupně, pro výuku druhého stupně, pro



tělovýchovu, pro stravování, pro administrativu, technické zázemí, služební byty a venkovní pobytové plochy.

V prvním pololetí roku 2019 pokračovala projekční a investorská příprava pro vydání územního rozhodnutí na tuto stavbu. Projektová dokumentace byla předložena vlastníkům technické a dopravní infrastruktury k vydání stanovisek. Podaná žádost o vydání územního rozhodnutí byla v 06/2019 doplněna.

### **0042296 - Dostavba JÚŠ, etapa 3-hospodářský pavilon a hudební**

Jedná se o výstavbu školního objektu s hudebním zaměřením a víceúčelovým sálem, stavba má 5 podlaží. Objekt se nachází v areálu Jedličkova ústavu. Součástí stavby je i samostatný jednopodlažní objekt garáží. Na akci je zpracována studie a dokumentace pro územní řízení (změnu územního rozhodnutí) k projednání dotčených orgánů státní správy.

V prvním pololetí roku 2019 bylo zahájeno výběrové řízení na příkazníka.

### **0042837 - Rekonstrukce Gymnázia prof. J. Patočky**

Jedná se o kompletní rekonstrukci vnitřních prostor budov Gymnázia prof. Jana Patočky na Praze 1, úpravu atria a vestavbu podkroví. Rekonstrukce se týká všech povrchů, výplní otvorů a instalací, včetně nových sociálních zázemí a komunikačních vazeb. Částečně budou upraveny i vnitřní dispozice stávajících prostor školy. V prostoru atria bude vybudována tělocvična a nad ní zastřešený foyer. Vestavbou podkroví vzniknou další prostory pro výuku, včetně potřebného sociálního a administrativního zázemí.

V prvním pololetí roku 2019 proběhla koordinační jednání se zástupci gymnázia a SML MHMP, na kterém byl určen další postup v přípravě akce.

### **0042981 - Rekonstrukce Duncan**

Jedná se o kompletní rekonstrukci historického objektu Duncan v Jánských Lázních, který je využíván pro školy v přírodě. Objekt je v nevyhovujícím technickém stavu. Rekonstrukce zahrnuje především sanaci vlhkých suterénních prostor, zateplení budovy, opravu střechy a rekonstrukci technického zařízení budovy. Dále bude upraveno i dispoziční řešení dle současných standardů pro ubytovací zařízení. Je podepsána smlouva s projektantem a příkazníkem.

V prvním pololetí roku 2019 byla zpracována dokumentace pro sloučené řízení územního a stavebního povolení, probíhala kontrola dokumentace a odsouhlasení řešení ze strany SML MHMP a provozovatele.

### **0043010 - VOŠ a SPŠ stavební, Dušní, P1 - výstavba tělocvičny**

Předmětem výstavby je nová tělocvična v areálu školy včetně zázemí. Pro tuto akci je vydáno stavební povolení a zpracována dokumentace pro výběr zhotovitele na 1. část stavby, tj. na samotnou tělocvičnu a technologické zázemí. Další části zázemí a kuchyně a jídelna pro zajištění stravování studentů a zaměstnanců školy budou realizovány ve 2. části výstavby.

V prvním pololetí roku 2019 pokračovalo výběrové řízení na zhotovitele první části stavby a bylo zajištěno prodloužení platnosti stavebního povolení.

### **0043101 - ZŠ Kolovraty**

Předmětem výstavby je nová ZŠ Kolovraty s kapacitou 420 žáků. Škola bude navržena mezi ulicemi Meduňková, Měsíčková a Na Července. V budově školy bude 12 kmenových tříd, odborné učebny včetně zázemí pro žáky, úsek vedení školy, školní kuchyně, jídelna a tělocvična.

V prvním pololetí roku 2019 probíhalo územní řízení. Byly podány a vypořádány námítky účastníků řízení. MČ P22 podala žádost o změnu územního plánu z důvodu změny legislativy.

### **0043102 - ZŠ Romance – Uhřetěves**

Výstavbou vznikne nový areál základní školy o kapacitě 3 x 9 kmenových tříd pro první a druhý stupeň, včetně jídelny a kuchyně (kompletní kuchyňský provoz s kapacitou jak pro ZŠ, tak pro MŠ, seniory a zaměstnance Úřadu MČ). Součástí areálu bude tělocvična, venkovní sportoviště a oddychové plochy pro žáky. Zároveň v areálu školy budou řešena parkovací stání.

V prvním pololetí roku 2019 bylo vydáno Rozhodnutí o umístění stavby. Vzhledem k tomu, že současný projektant podal žádost o ukončení smluvního vztahu, je příkazcem zvažován další postup řešení vzniklé situace.

### **0043358 - ZUŠ Stodůlky**

Vybudování nové budovy fakultní základní umělecké školy s kapacitou cca 1000 žáků je navrženo na pozemku v blízkosti metra Stodůlky. Výuka žáků bude probíhat ve čtyřech uměleckých oborech - hudební obor, literárně dramatický obor, taneční a výtvarný obor. Tato nová budova umělecké školy kromě své funkce vzdělávací obsahuje ve svém zázemí také multifunkční kulturní centrum s koncertním sálem, malým divadlem, galerií a knihovnou. Součástí školy je zahrada pro výuku a aktivity ve venkovních prostorách.

V prvním pololetí roku 2019 byly doplněny podklady pro architektonickou soutěž a připraveny finální soutěžní podmínky.

### **0043359 - ZŠ pro žáky s poruchami chování**

Jedná se o výstavbu nového pavilonu ZŠ Praha 5 - Zličov pro I. stupeň. Stávající kapacita 160 žáků se tak zvýší o dalších 100 žáků. Součástí nového pavilonu je 10 kmenových tříd, tělocvična, dílna, kabiny a šatna. Navrhuje se rozdělení stavby na 2 etapy, z nichž první etapou bude výstavba nového pavilonu a zkapacitnění jídelny ve stávajícím vilovém objektu a ve druhé etapě dojde k optimalizaci školního provozu ve stávající budově. Pro stavbu byl vybrán dodavatel inženýrské činnosti a zhotovitel projektu.

V prvním pololetí roku 2019 byla dokončena dokumentace pro vydání rozhodnutí o umístění stavby. Probíhá projednání stavby s dotčenými osobami.

### **0043360 - IP pro kap. 04**

Výdaje na investorskou a projektovou přípravu staveb nezařazených jmenovitě ve schváleném rozpočtu kapitálových výdajů na rok 2019.

### **0043361 - Výstavba tělocvičny Voděradská**

Jedná se o výstavbu dvou nových tělocvičen pro gymnázium v Praze 10, Voděradská 2, postavených nad sebou o velikosti 24 x 42 m a výšce 9 m a 7 m. Tělocvičny budou napojeny na stávající budovu školy spojovacím krčkem, kde bude umístěno potřebné zázemí. Bude provedena rovněž rekonstrukce stávajícího venkovního hřiště. Další součástí projektu je přestavba malé stávající tělocvičny na multimediální sál.

V prvním pololetí roku 2019 byl zahájen výběr projektanta.

### **0043727 - Přístavba MŠ Aloyse Klara**

Jedná se o výstavbu nového objektu, který bude sloužit provozu mateřské školy pro děti s potřebou zvláštní péče. Dále bude v objektu umístěno sociální pedagogické centrum, technické a provozní zázemí objektu a také zázemí personálu objektu. Provoz MŠ bude realizován ve čtyřech odděleních (vždy učebna + zázemí) s kapacitou 16 dětí + 2 učitelé a dvou učebnách s kapacitou 8 dětí + 2 učitelé. Provoz speciálního pedagogického centra bude obsahovat 6 individuálních vyšetřoven, jednu společenskou místnost pro skupinové terapie a příslušné provozní zázemí. Zázemí objektu bude umístěno především ve druhém nadzemním podlaží. Součástí stavby je i demolice stávajícího objektu skladů.

V prvním pololetí roku 2019 bylo úspěšně ukončeno územní řízení vydáním Územního rozhodnutí.

#### **0043769 - Umělecká škola Znojemská**

Výstavba nových budov pro potřeby konzervatoře Duncan a ZUŠ. Výuka žáků bude přesunuta ze stávajících pronajatých prostor do nově vybudovaného areálu. Návrh stavby zahrnuje učebny včetně potřebného zázemí, tělocvičny, stravovací část, ateliéry a multifunkční sál. Byl vybrán generální projektant a příkazník dle podmínek FIDIC „Žlutá kniha“. Současně probíhá výběrové řízení na demoliční práce stávajících objektů.

V prvním pololetí roku 2019 pokračovaly práce generálního projektanta projektu novostavba Umělecké školy v Praze na pozemcích města. Prováděny byly přípravné práce formou studie ve 2 alternativách pro uživatele s cílem optimalizovat náklady při zachování požadavků na provoz objektu při zohlednění části vybavení a zařízení, jež má dnes ZUŠ k dispozici. Proběhlo rovněž jednání pro představení rozpracovanosti projektu a optimalizaci jeho nákladů na odboru školství, mládeže a sportu MHMP. Odsouhlasená studie projektanta bude následně podkladem pro vypracování dokumentace pro ÚR.

#### **0043928 - Gymnázium Na Zatlance**

Výstavba tělocvičny a školní jídelny pro gymnázium Na Zatlance, Praha 5. Objekt má dvě nadzemní podlaží a není podsklepen. V přízemí je umístěna tělocvična pro míčové hry, v patře se nachází šatny se zázemím a školní jídelna s výdejnou. Objekt je s budovou gymnázia propojen pomocí spojovacího krčku.

V prvním pololetí roku 2019 proběhlo projednání a vydání územního rozhodnutí.

#### **0044800 - Sportovní hřiště ZŠ Zličín**

Jedná se o atletický ovál 150 m s rovinkou a doskočištěm, dále pak o basketbalové a volejbalové hřiště umístěné vně oválu. Hřiště jsou navržena v prostoru stávajícího sportovního areálu u ulice U Zličínského hřiště v sousedství budované ZŠ Zličín. Hřiště bude využíváno pro účely budoucí ZŠ, jejíž výstavba nyní probíhá.

V prvním pololetí roku 2019 proběhla příprava výběrového řízení na příkazníka a dodatek na zajištění aktualizace projektové dokumentace.

#### **0044801 - Dostavba tělocvičny SŠ - COPTH Poděbradská**

Předmětem je dokončení nedostavěné třípodlažní tělocvičny, jejíž výstavba byla zastavena v roce 2008. Tělocvična je umístěna v areálu Střední školy – Centrum odborné přípravy technickohospodářské (COPTH) na Praze 9 u ulice Pod Harfou. Stavební práce spočívají v dokončení vnitřních povrchů, výplní a vnějších fasád, výměně a doplnění veškerých instalací a provedení potřebných dokončovacích stavebních prací.

V prvním pololetí roku 2019 proběhla příprava výběrového řízení na zajištění stavebního průzkumu a návrhu dalšího postupu, vč. havarijních opatření.

#### **0044802 - Taneční sál konzervatoře HMP**

Jedná se o vybudování víceúčelového tanečního sálu Taneční konzervatoře hlavního města Prahy, Křížovnická 7, Praha 1. V suterénu budovy vznikne sklad kostýmů a zároveň sem bude přesunuta jídelna. V přízemí budou umístěny centrální šatny pro žáky, včetně zázemí (sprchy, WC). Zároveň bude opraven přístup do stávajícího suterénu a schodiště.

V prvním pololetí roku 2019 proběhlo koordinační jednání a příprava výběrového řízení na projektanta a příkazníka.

### **0044806 - ZŠ Šeberov**

Jedná se o výstavbu základní školy s kapacitou 10 kmenových tříd pro 1. stupeň a 4 kmenových tříd pro 2. stupeň. V objektu jsou dále navrženy odborné učebny, zázemí pro pedagogy, prostor pro družiny, kuchyň s jídelnou, tělocvična a venkovní hřiště.

### **MHMP – SML**

#### **0010876 - EU-Komplexní program rozvoje Praha**

Cílem projektu je realizovat jednotlivá opatření, identifikovaná a popsána krajským akčním plánem podpory vzdělávání na území Prahy.

#### **0041694 - Rezerva na přestavby škol a akce PO**

Rezerva je určena pro dofinancování schválených investičních akcí v návaznosti na ceny vzešlé ze zadávacích řízení nebo na dodatečně zařazené a schvalované prioritní požadavky na investiční akce. Dále z ní budou financovány investiční požadavky škol do 2 mil. Kč pro odstraňování havarijních stavů budov nebo vybavení škol a také zpracování projektové dokumentace na připravované investiční akce na další léta.

#### **0042219 - SŠ umělecká a řemeslná, P5-rek. části objektu Miramare**

Akce probíhá.

#### **0042840 - SŠ a MŠ ALOYSE KLARA P4 přístavba MŠ**

Akce předána INV.

#### **0042842 - Rezerva na rekonstrukce DDM**

Rezerva je určena pro dofinancování schválených investičních akcí v návaznosti na ceny vzešlé ze zadávacích řízení nebo na dodatečně zařazené a schvalované prioritní požadavky na investiční akce. Dále z ní budou financovány investiční požadavky DDM do 2 mil. Kč pro odstraňování havarijních stavů budov nebo vybavení DDM a také zpracování projektové dokumentace na připravované investiční akce na další léta.

#### **0042843 - Granty sport – investice**

Jedná se o investiční výstavbu a modernizaci tělovýchovných zařízení, stadionů, hal, tělocvičen a sportovišť moderního stylu. Tato výstavba podpoří zájem široké veřejnosti o sportování, prioritou je podchytit zájem především dětí a mládeže.

#### **0043004 - SPŠ Na Třebešíně, P10 - rekonstrukce bazénu**

Akce probíhá.

#### **0043007 - Gymnázium Jar. Heyrovského, P5 - vybudování 4 šaten s příslušenstvím**

Akce dokončena a předána uživateli.

#### **0043276 - Gymnázium Litoměřická, P9 - zateplení budovy**

Akce dokončena a předána uživateli.

#### **0043363 - VOŠPg a SOŠPg a Gymnázium Evropská, P6-rek. fasády II.**

Akce dokončena a předána uživateli.

#### **0043366 - Pražská konzervatoř, P1 - rek. fasády a střechy**

Akce probíhá.

**0043368 - VOŠPg a SOŠPg a Gymnázium Evropská, P6-rek.centra Montessori**

Akce probíhá.

**0043370 - VOŠ a SOŠ uměleckoprůmyslová, P3 - rek. oken**

Akce probíhá.

**0043501 - Poradna PPP, Jabloňová 30a, P10 - nástavba objektu**

Akce probíhá.

**0043506 - SOU Praha - Radotín, P5 - rekonstrukce myčky**

Akce ukončena

**0043536 - Gymnázium CH. Dopplera, P5 - rekonstrukce fasády**

Akce probíhá.

**0043616 - OA Hovorčovická, P3 - rekonstrukce střechy**

Akce probíhá.

**0043640 - ZŠ a SŠ waldorfská, P4 - rekonstrukce atria**

Akce probíhá.

**0043642 - ZUŠ Bajkalská, P10 - přístavba pavilonu B**

Akce probíhá.

**0043643 - VOŠ a SŠSE Novovysočanská, P9 - montovaná hala**

Akce probíhá.

**0043733 - ZŠ a MŠ logopedická, P10 - výstavba objektu Přípotoční**

Akce probíhá.

**0043734 - SOU Praha-Radotín, P5 - přístavba učebního pavilonu**

Akce probíhá.

**0043929 - DM a ŠJ Lovosická, P9 - oplocení areálu DM**

Akce odložena.

**0043930 - DM a ŠJ Lovosická, P9 - stavební úpravy fitcentra**

Akce probíhá.

**0043931 - Gymnázium J. Heyrovského, P5 - rek. oplocení areálu školy**

Akce probíhá.

**0043932 - Gymnázium K. Sladkovského, P3 - rekonstrukce oken**

Akce probíhá.

**0043933 - Gymnázium J. Heyrovského, P5 - zateplení vnějšího pláště budovy**

Akce probíhá.

**0043934 - Gymnázium Na Zatlance, P5-půdní vestavba a zateplení stropu 5.NP**

Akce probíhá.

**0043935 - Karlínská OA a VOŠ ekonomická,P8-rek.oken a fasády**

Akce probíhá.

**0043936 - Karlínské gymnázium, P8 - sanace suterénu**

Akce probíhá.

**0043937 - Konzervatoř a VOŠ Jaroslava Ježka, P4 - rek. ZTI**

Akce probíhá. Jedná se o rekonstrukci zdravotně-technické instalace.

**0043939 - SOU Praha-Radotín, P5 – rekonstrukce objektu svářečské školy**

Akce dokončena a předána uživateli.

**0043940 - Smíchovská SPŠ, P5-vybudování haly pro praktická cvičení**

Akce probíhá.

**0043942 - ZUŠ Olešská, P10 - nástavba výtvarných ateliérů a učeben**

Akce probíhá.

**0043943 - Základní škola Vokovice, P6 - rekonstrukce fasády**

Akce probíhá.

**0043951 - Sport investice s MŠMT**

Spoluúcast na investičním programu s MŠMT.

**0043952 - DDM Praha 9 - propojení pavilonů B a C Prosek**

Akce probíhá.

**0044120 - Gymnázium Na Vítězné pláni, P4 - rek. fasády**

Akce probíhá.

**0044205 - ZŠ Tolerance, P9 - rek. kuchyně a soc. zařízení**

Akce probíhá.

**0044326 - Výstavba šaten 02 na Stadionu mládeže**

Akce probíhá.

**0044328 - Celková rekonstrukce marodky v TZ Žloutkovice**

Akce probíhá.

**0044335 - OA Dušní, P1 - rekonstrukce ZTI**

Akce probíhá.

**0044437 - SŠ designu Náhorní, P8 - nástavba pro odbornou učebnu**

Akce probíhá.

**0044529 - Rekonstrukce budovy DDM v Suchdole**

Akce probíhá.

**0044530 - ZŠ pro žáky se specifickými poruchami učení, P6-přístavba objektu**

Akce probíhá.

**0044531 - Pražská konzervatoř, P1 - nové stropní konstrukce**

Akce dokončena a předána uživateli.

**0044549 - Rezerva na výzvu č. 30 OPPPR - Inteligentní budovy**

Cílový stav budov byl stanoven dle výzvy OP PPR na úroveň budov s téměř nulovou spotřebou. Metodika SBTooICZ popisuje a definuje inteligentní budovu komplexně ve třech základních pilířích udržitelnosti a jejich kritériích - enviromentálních, sociálně-kulturních, ekonomicko-organizačních.

**0044632 - Gymnázium CH. Dopplera, P5 - rek. ZTI a elektro**

Akce probíhá.

**0044633 - VOŠup a SupŠ , P3 - výstavba jídelny s výdejnou**

Akce probíhá.

**0044635 - Celková rekonstrukce TZ Kozojedy**

Akce probíhá.

**0044637 - Dostavba tělocvična Kbely**

Akce zatím nerealizována.

**0044639 - Dostavba ALS Chodov**

Akce zatím nerealizována.

**0044688 – Gymnázium Na Vítězné pláni, P4 - letní šatny a sklad**

Akce probíhá.

**0044689 - Jazyková škola, P1 - rekonstrukce oken a fasády**

Akce probíhá.

**0044702 - SPŠ stroj. Betlémská, P1 - rekonstrukce elektro**

Akce probíhá.

**0044703 - DDM Dům UM, P10 - rek. odloučeného pracoviště Zahr. Město**

Akce probíhá.

**0044738 - OA Vinohradská, P2 - rekonstrukce fasády**

Akce probíhá.

**0044739 - Gymnázium prof. J. Patočky, P1 - revitalizace dvora**

Akce probíhá.

**0044768 - DDM HMP, P8 - nástavba objektu letních šaten Stadionu mládeže**

Akce probíhá.

**0044776 - MŠ a ZŠ, P9 - nástavba MŠ, Litvínovská 300**

Akce probíhá.

**0044777 - SPŠ Stavební J. Gočára - výměna podlah ve 2 tělocvičnách**

Akce probíhá.

**0044778 - Gymnázium Na Pražačce, P3 - nástavba objektu**

Akce probíhá.

**0044779 - SPŠ sdělovací techniky, P1 - rekonstrukce oken**

Akce probíhá.

**0044825 - VOŠ a SOŠ uměleckoprůmyslová, P3 – rekonstrukce dílen dřevorezby**

Akce probíhá.

**0044826 - Gymnázium Špitálská, P9 - rekonstrukce oken**

Akce probíhá.

**0044850 - PPP pro Prahu 7 a 8 - rek. objektu Glowackého 549/7**

Akce probíhá.

**AKADEMIE ŘEMESEL ZELENÝ PRUH P4**

**0043707 - Modernizace učebny elektro**

Akce probíhá.

**0044470 - Pořízení cvičné kuchyně a konvektomatu**

Akce dokončena.

**0044869 - Modernizace odsávání zplodin**

Akce probíhá.

**0044870 - Stavební úpravy učebny 1 polytechnických hnízd**

Akce probíhá.

**0044871 - Stavební úpravy učebny 2 polytechnických hnízd**

Akce probíhá.

**2540897 - Modernizace výuky automobilních oborů s ohledem na nový učební obor 39-41-L/01 Autotronik**

Realizace projektu financovaného z evropských fondů prostřednictvím OP PPPR - Pracoviště pro praktickou výuku elektrotechniky a pneumatiky, Interaktivní display s Chytrým dotykem, Program pro tvorbu a simulaci pneumatických obvodů a program pro tvorbu a simulaci el. technických obvodů s prvky automobilového průmyslu.

**DD KLÁNOVICE P9**

**0044836 - Pořízení mikrobusu**

Akce probíhá.

**DD NÁRODNÍCH HRDINŮ P9**

**0044750 - Rekonstrukce kotelny**

Akce dokončena.



**0044751 - Rekonstrukce nádvoří**

Akce dokončena.

**0044789 - Pořízení workoutových prvků**

Akce dokončena.

**DDM HMP KARLÍN P8**

**0043945 - Vybudování venkovního kolejiště na Stanici techniků**

Akce probíhá.

**DDM MODŘANY**

**0043949 - Kompletní rekonstrukce pracoviště Urbánkova**

Akce probíhá.

**DDM POD STRAŠNICKOU VINICÍ**

**0043764 - Rekonstrukce budov pracoviště Kolovraty**

Akce dokončena.

**0044631 - Rekonstrukce hřiště v TZ Tři Studně**

Akce dokončena.

**0044795 - Venkovní úpravy areálu pracoviště Kolovraty**

Akce dokončena.

**DDM PŘEMYŠLENSKÁ P8**

**0044767 - Rekonstrukce elektrické instalace**

Akce dokončena.

**DDM SUCHDOL P6**

**0044457 - Odstranění havarijního stavu budovy DDM v Suchdole**

Akce pokračuje.

**DDM ULITA, NA BALKÁNĚ P3**

**0044766 - Výměna kotle**

Akce dokončena.

## **DM A ŠJ LOVOSICKÁ P9**

### **0044203 - Rekonstrukce střechy**

Akce dokončena.

### **0044695 - Rekonstrukce výdejny jídel**

Akce dokončena.

### **0044696 - Vybudování trafostanice 630 kVA**

Akce dokončena.

## **GYMNÁZIUM, SOŠ, ZŠ a MŠ SP JEČNÁ**

### **0044740 - Vybavení školní jídelny**

Akce dokončena.

## **GYMNÁZIUM AK. ŠTĚPÁNSKÁ, P1**

### **0044782 - Vybudování klimatizace 3. patra**

Akce dokončena.

## **GYMNÁZIUM ARABSKÁ P6**

### **0044306 - Vybudování pracoviště digitálního tisku**

Akce dokončena.

### **0044791 - Pořízení plynového konvektomatu**

Akce dokončena.

## **GYMNÁZIUM BOTIČSKÁ P2**

### **0044874 - Stavební úpravy hygienického zázemí**

Akce probíhá.

### **2541045 - Zkvalitnění výuky matematiky a cizích jazyků na Gymnáziu Botičská**

Prozatím nebylo v roce 2019 čerpáno.

## **GYMNÁZIUM BUDĚJOVICKÁ P4**

### **0044535 - Výměna dlažeb a obkladů chodeb**

Akce probíhá.

### **2541071 - Modernizace zařízení a vybavení učeben Gymnázia na Pražačce**

Prozatím nebylo v roce 2019 čerpáno.

## **GYMNÁZIUM ČESKOLIPSKÁ P9**

### **0044760 - Pořízení klimatizace vybraných místností**

Akce probíhá.

## **GYMNÁZIUM CH. D. ZBOROVSKÁ P5**

### **0044839 - Pořízení WiFi infrastruktury**

Akce probíhá.

## **GYMNÁZIUM CHODOVICKÁ P9**

### **0044761 - Pořízení serverů včetně instalace a zprovoznění**

Akce dokončena.

### **0044762 - Pořízení bran FortiGate**

Akce dokončena.

### **0044763 - Pořízení datových říditelných přepínačů**

Akce dokončena.

## **GYMNÁZIUM LITOMĚŘICKÁ P9**

### **0044846 - Rek. obslužné rampy a pořízení plechové garáže**

Akce probíhá.

### **0044861 - Výměna interiérových dveří**

Akce probíhá.

### **2360424 - OPPPR Rekonstrukce a modernizace laboratoře chemie**

Prozatím nebylo v roce 2019 čerpáno.

## **GYMNÁZIUM NA PRAŽAČCE P3**

### **0044844 - Rekonstrukce osvětlení gymnázia**

Akce probíhá.

### **2541071 - Modernizace zařízení a vybavení učeben Gymnázia na Pražačce**

Prozatím nebylo v roce 2019 čerpáno.

## **GYMNÁZIUM NAD ALEJÍ P6**

### **0044725 - Rekonstrukce WC - východ**

Akce dokončena.

## **GYMNÁZIUM NAD ŠTOLOU P7**

### **2541046 - Modernizace zařízení a vybavení učeben Gymnázia Nad Štolou**

Realizace projektu financovaného z evropských fondů prostřednictvím OPPIPR – pozemky, stavební práce, nábytek, el. rolety.

## **GYMNÁZIUM OHRADNÍ P4**

### **0044837 - Pořízení kotle do školní jídelny**

Akce probíhá.

### **0044862 - Pořízení konvektomatu do školní jídelny**

Akce probíhá.

## **GYMNÁZIUM PERNEROVA P8**

### **0044834 - Pořízení plynového konvektomatu**

Akce probíhá.

## **GYMNÁZIUM POSTUPICKÁ P4**

### **0043483 - Příprava projektů do OPPIPR - Energetické úspory v městských objektech**

Akce probíhá. Cílem je dosáhnout úspor prostřednictvím snížení energetické náročnosti.

## **GYMNÁZIUM PROF. J. PATOČKY P1**

### **0044819 - EÚO - Rekonstrukce kotelny GPJP**

Akce probíhá.

### **2540901 - Modernizace jazykového vzdělávání na Gymnáziu prof. J. Patočky**

Realizace projektu financovaného z evropských fondů prostřednictvím OPPIPR – vybudování 2 jazykových učeben prostřednictvím specializovaného vybavení.

## **GYMNÁZIUM ÚSTAVNÍ P8**

### **0044857 - Rozšíření přístřešku v atriu**

Akce probíhá.

## **GYMNÁZIUM U LIBEŇSKÉHO ZÁMKU P8**

### **0044724 - Rekonstrukce osvětlení učeben**

Akce dokončena.

**2360523 - OPPPR Modernizace multimediálního centra**

Akce pokračuje.

**2541019 - Modernizace učebny a laboratoře biologie**

Prozatím nebylo čerpáno.

**GYMNÁZIUM VODĚRADSKÁ P10**

**0044744 - Rekonstrukce kotelny**

Akce dokončena.

**HOTELOVÁ ŠKOLA RADLICKÁ**

**0044822 - EÚO - Regulace otopné soustavy - objekt Na Vidouli**

Akce probíhá.

**HOTELOVÁ ŠKOLA VRŠOVICKÁ**

**0044823 - EÚO - Rekonstrukce kotelen HŠ**

Akce probíhá.

**2541059 - Zkvalitnění odborného vzdělávání na Hotelové škole Vršovická**

Prozatím nebylo čerpáno.

**JEDLIČKŮV ÚSTAV, MŠ, ZŠ, SŠ**

**0043770 - Vybavení prostoru hudebny**

Akce dokončena.

**KONZERVATOŘ NA REJDIŠTI**

**0044270 - Průzkumné a projektové práce**

Akce probíhá.

**0044693 - Rekonstrukce omítek stropů křídel II, III, IV, V**

Akce dokončena.

**0044694 - Rekonstrukce elektro na chodbách Pálffyho paláce**

Akce dokončena.

**0044707 - Restaurátorský průzkum 2. patra Pálff. paláce**

Akce dokončena.

**0044708 - Rekonstrukce elektro ve 2. patře**

Akce dokončena.

**0044709 - Zhotovení proj. dokumentace rekonstrukce 2. patra**

Akce dokončena.

**0044710 - Rekonstrukce ústředního vytápění v Pálffy paláci**

Akce dokončena.

**0044749 - Zajištění stavebního dozoru**

Akce dokončena.

**0044788 - Rekonstrukce divadelní podlahy**

Akce probíhá.

**0044842 - Rekonstrukce osvětlení divadla Na Rejdišti**

Akce probíhá.

**0044843 - Obnova praktikáblů divadla**

Akce probíhá.

**0044854 - Zabezpečení vstupu do objektu**

Akce probíhá.

**0044872 - Rekonstrukce vikýře Pálffy paláce**

Akce probíhá.

**2541001 - Nákup nových varhan do odborné učebny Pražské konzervatoře**

Prozatím nebylo v roce 2019 čerpáno.

**KONZERVATOŘ, VOŠ J. J. P4**

**2541017 - Nákup hudebních nástrojů a vybavení pro multimediální a interaktivní učebny pro výuku odborných předmětů**

Prozatím nebylo v roce 2019 čerpáno.

**MASARYKOVA SŠ CHEMICKÁ P1**

**0044864 - Modernizace docházkového a stravovacího systému**

Akce probíhá.

**MŠ SPEC. ZŠ PRAKT. ZŠ SPEC. BÁRTLOVA P9**

**0044235 - Zřízení venkovní učebny**

Akce probíhá.

**OA HEROLDOVY SADY P10**

**0044841 - Rekonstrukce učeben a kabinetů**

Akce probíhá.

## **OA KUBELÍKOVA P3**

### **0044516 - Rekonstrukce šaten v suterénu**

Akce dokončena.

### **0044743 - Rekonstrukce střech a fasád**

Akce dokončena.

## **OA VINOHRADSKÁ P2**

### **0044746 - Rekonstrukce nášlapných povrchů - etapa 2019**

Akce dokončena.

### **0044866 - Pořízení a instalace serveru**

Akce probíhá.

### **0044867 - Pořízení skříní na mapy**

Akce probíhá.

## **OU VYŠEHRAD P2**

### **0044860 - Rekonstrukce 3. NP**

Akce probíhá.

## **PPP VOKOVICKÁ P6**

### **0044754 - Výměna telefonní ústředny**

Akce dokončena.

## **SMÍCHOVSKÁ SPŠ, PRESLOVA**

### **0044189 - Rek. místností pro výstavbu polytechnických hnízd**

Akce probíhá.

### **0044440 - Rekonstrukce oplocení**

### **0044472 - Pořízení vybavení chytrého domu**

Akce probíhá.

### **0044691 - Rekonstrukce aktivních prvků datové sítě**

Akce dokončena.

### **0044817 - EÚO - Rekonstrukce kotelny SSPŠ Preslova**

Akce probíhá.

## **SOŠ a SOU PRAHA-ČAKOVICE P9**

### **0044769 - Obměna konvektomatu SOŠ a SOU Čakovice**

Akce dokončena.

### **0044840 - Pořízení automobilu**

Akce probíhá.

## **SOŠ JAROV P9**

### **0044489 - Pořízení sběrače dešťové vody**

Cílem probíhající akce je dosáhnout úspor vody a tím snížení provozních nákladů.

### **0044847 - Pořízení užitkového motorového vozidla**

Akce probíhá.

### **2541026 - Výuka nových technologií**

Prozatím nebylo v roce 2019 čerpáno.

## **SOŠ LOGISTICKÝCH SLUŽEB**

### **2360399 - OPPPR - Vybavení odborné učebny a posílení vnitřní konektivity**

Prozatím nebylo v roce 2019 čerpáno.

## **SOŠ PRAHA 5, DRTINOVA**

### **2540944 - Učebna jazyků na SOŠ Drtinova**

Realizace projektu financovaného z evropských fondů prostřednictvím OPPPR – stavební úpravy, nákup HW vybavení a nábytku, software.

## **SOU GASTRONOMIE P10**

### **0044858 - Rekonstrukce malé tělocvičny**

Akce probíhá.

### **0044877 - Vybudování odborné kulinářské učebny**

Akce probíhá.

## **SOU OHRADNÍ P4**

### **0044855 - Stavební úpravy dílny polytechnických hnízd**

Akce probíhá.

### **0044856 - Pořízení služebního vozu**

Akce probíhá.



## **SPŠ ELEKTROTECH. JEČNÁ P2**

### **0044753 - Zpracování proj. dokum. na multifunkční hřiště**

Akce dokončena.

### **2541051 - Modernizace odborné učebny technického vzdělávání**

Prozatím nebylo v roce 2019 čerpáno.

## **SPŠ ELTECH. V ÚŽLABINĚ P10**

### **0044717 - Rekonstrukce oken v objektu strojních dílen**

Akce dokončena.

### **0044748 - Rekonstrukce podlahy ve 3 učebnách**

Akce dokončena.

### **0044787 - Rek. elektroinstalace v učebnách a kabinetech**

Akce dokončena.

### **2360396 - Modernizace učebny praktických cvičení**

Realizace projektu financovaného z evropských fondů prostřednictvím OPPPR – výukový modulární systém.

### **2541020 - Modernizace učebny praktických cvičení elektrotechniky**

Prozatím nebylo v roce 2019 čerpáno.

## **SPŠ NA PROSEKU P9**

### **0044543 - Vybudování kanalizač. a vodovod. přípojky**

Akce probíhá.

### **0044718 - Pořízení serverů a diskového úložiště**

Akce dokončena.

### **0044719 - Pořízení služebního vozu**

Akce dokončena.

### **0044747 - Vybudování zasedací místnosti**

Akce dokončena.

### **0044851 - Rekonstrukce WC**

Akce probíhá.

### **0044852 - Rekonstrukce vzduchotechniky kuchyně**

Akce probíhá.

### **0044853 - Úprava bočního vchodu školy**

Akce probíhá.

**2360449 - OPPPR Pořízení robotizovaného pracoviště pro zkvalitnění výuky technických oborů na SPŠ Na Proseku**

Prozatím nebylo v roce 2019 čerpáno.

**2541070 - Výuková produkční linka s pneumatickými prvky vč. konektivity a výukových SW**

Prozatím nebylo v roce 2019 čerpáno.

**SPŠ NA TŘEBEŠÍNĚ P10**

**0044723 - Pořízení šatních skříněk do šaten školního bazénu**

Akce dokončena.

**2360530 - Počítačová učebna a vybavení učebny automatizace a robotiky**

Prozatím nebylo v roce 2019 čerpáno.

**2541132 - Odborná učebna mechatroniky v návaznosti na Průmysl 4.0**

Prozatím nebylo v roce 2019 čerpáno.

**SPŠ ZEMĚMĚŘICKÁ P9**

**0044692 - Modernizace školní kuchyně - 1. etapa**

Akce dokončena.

**SŠ a MŠ ALOYSE KLARA P4**

**0043620 - Revitalizace cyklostezky**

Akce probíhá.

**0044711 - Zajištění webové prezentace školy**

Akce dokončena.

**0044712 - Pořízení univerzálního šlehacího a hnětacího stroje**

Akce dokončena.

**0044713 - Pořízení myčky do školní kuchyně**

Akce dokončena.

**0044714 - Pořízení lednice na zeleninu**

Akce dokončena.

**0044715 - Instalace jednotného času v učebnách**

Akce dokončena.

**0044755 - Pořízení veslařského trenažéru**

Akce dokončena.

**0044756 - Pořízení elektrického varného kotle**

Akce dokončena.

**0044758 - Pořízení příslušenství k myčce nádobí**

Akce dokončena.

**0044759 - Pořízení šnekového lisu**

Akce dokončena.

**0044828 - Rekonstrukce WC a učebny**

Akce probíhá.

**0044835 - Instalace jednotného času**

Akce probíhá.

**SŠ A VOŠ UMĚLECKÁ A ŘEMESLNÁ P5**

**0043625 - Instalace venkovní posilovny**

Akce dokončena.

**0044365 - Rekonstrukce odsávání strojní truhlářské dílny**

Akce dokončena.

**0044481 - Pořízení CNC kovosoustruhu**

Akce dokončena.

**0044745 - Pořízení klimatizace do dílny T7**

Akce dokončena.

**0044784 - Rekonstrukce malé kovárny**

Akce dokončena.

**0044785 - Velká kovárna - dofinancování projektu OP PPR**

Akce dokončena.

**0044786 - Vybudování jazykové a odborné laboratoře**

Akce dokončena.

**0044868 - Rekonstrukce technologie kotelny**

Akce probíhá.

**2540879 - Modernizace kováren pro rozvoj praktických odborných dovedností žáků SOU**

Prozatím nebylo v roce 2019 čerpáno.

**SŠ AUTOMOBILNÍ A INFORMATIKY WEILOVA P1**

**2360549 - OPPPR - Modernizace zařízení - 3D učebna Střední škola automobilní a informatiky**

Prozatím nebylo v roce 2019 čerpáno.

### **2541025 - Modernizace elektrotechnické laboratoře**

Prozatím nebylo v roce 2019 čerpáno.

## **SŠ – COPTH PODĚBRADSKÁ P9**

### **0041547 - EPC-otopný systém SOU služ. Novovysočanská, P9**

Akce dokončena.

### **0043485 - Příprava projektů do OPPPR - Energetické úspory v městských objektech**

Akce probíhá.

### **0044407 - Ekologické osvětlení vnitř. prostor obj. SŠ-COPTH**

Akce probíhá.

### **0044447 - Rekonstrukce střechy a podhledu tělocvičny**

Akce probíhá.

### **0044833 - Rekonstrukce havarijního stavu střechy**

Akce probíhá.

### **2360438 - Moderní technologie pro praxi**

Realizace projektu financovaného z evropských fondů prostřednictvím OPPPR – hrotový soustruh.

### **2470673 - Pilotní projekt přeměny budovy střední školy Českobrodská 362/32a na energeticky soběstačnou**

Prozatím nebylo v roce 2019 čerpáno.

## **SŠ EL. A STROJ. JESENICKÁ**

### **2360397 - OPPPR - Obnova strojového parku a IT**

Realizace projektu financovaného z evropských fondů prostřednictvím OPPPR – hrotový soustruh, Konzolová frézka vertikální.

### **2540864 - Inovace výuky odborného výcviku strojírenských oborů**

Realizace projektu financovaného z evropských fondů prostřednictvím OPPPR - Vertikální obráběcí centrum.

## **SŠ NÁHORNÍ P8**

### **0044706 - Rekonstrukce kanalizace - zadní trakt**

Akce probíhá.

### **0044721 - Pořízení vybavení pro výuku**

Akce probíhá.

### **2540952 - I naši žáci potřebují kvalitní technické zázemí**

Realizace projektu financovaného z evropských fondů prostřednictvím OPPIPR - Laser CO2 se servomotory, fotoaparát s objektivem.

### **SŠ ZDRAVOTNICKÁ, RUSKÁ P10**

#### **0044863 - Rekonstrukce schodiště a chodby v suterénu školy**

Akce probíhá.

#### **2541114 - Vybudování odborné a jazykové učebny na SŠZ Ruská**

Prozatím nebylo v roce 2019 čerpáno.

### **SŠ, ZŠ, MŠ PRO SP VÝMOLOVA**

#### **2540999 - ZŠ Výmolova na cestě ke vzdělání pro 21.století**

Prozatím nebylo v roce 2019 čerpáno.

### **STŘEDNÍ ŠKOLA OBCHODNÍ P2**

#### **0044512 - Rekonstrukce severní a východní fasády**

Akce probíhá.

#### **0044690 - Rekonstrukce uliční fasády**

Akce dokončena.

#### **0044793 - Rekonstrukce učebny č. 1**

Akce dokončena.

#### **0044865 - Vybavení místnosti fitness**

Akce probíhá.

### **SZŠ A VZŠ ALŠOVO NÁBŘ. P1**

#### **0044187 - Stavební úpravy k akci Vybudování jídelny**

Akce probíhá.

#### **0044848 - Rekonstrukce fasády detaš. pracoviště Duškova 7**

Akce probíhá.

### **TANEČNÍ KONZERVATOŘ P1**

#### **0044815 - PP - Zřízení kotelny TK hl.m. Prahy**

Akce probíhá.

## **VOŠ A SPŠ EL. F. KŘÍŽÍKA P1**

### **0044816 - EÚO - Regulace otopné soustavy - objekt Peckova**

Akce probíhá.

## **VOŠ a SPŠ GRAFICKÁ P1**

### **0044820 - EÚO - Rekonstrukce kotelen VOŠ a SPŠ grafická**

Akce probíhá.

### **0044821 - EÚO - Rekonstrukce kotelny - objekt Maltézské nám.**

Akce probíhá.

### **2540973 - Modernizace laboratoře chemie a analýzy materiálů**

Realizace projektu financovaného z evropských fondů prostřednictvím OPPPR – stavební úpravy, digestoř s příslušenstvím, muflová pec, interaktivní projektor.

## **VOŠ A SPŠ ODĚVNÍ P7**

### **0044792 - Pořízení žehlicího zařízení**

Akce dokončena.

## **VOŠ A SŠ. V. HOLLARA P3**

### **2540945 - Učebna výpočetní techniky a digitální výuka v umění**

Realizace projektu financovaného z evropských fondů prostřednictvím OPPPR - Interaktivní displej se softwarem a PC technologie.

## **VOŠ A SUPŠ ŽIŽKOVO NÁM. P3**

### **0044716 - Rekonstrukce prostor ve 3. NP**

Akce dokončena.

### **0044830 - Pořízení laseru**

Akce probíhá.

### **0044831 - Zajištění autorských dozorů**

Akce probíhá.

### **0044832 - Rekonstrukce vnitřních prostor školy**

Akce probíhá.

## **VOŠ A SUŠ TEXTIL. ŘEMESEL**

### **0044838 - Zpracování projektové dokumentace budovy školy**

Akce probíhá.

## **VOŠ ZDRAVOTNICKÁ a SZŠ P4**

### **0044790 - Instalace systému UKS a PZS-PC v budově B**

Akce dokončena.

### **2540962 - Zlepšení infrastruktury pro výuku odborných předmětů na VOŠ a SŠ zdravotnická**

Prozatím nebylo v roce 2019 čerpáno.

## **VOŠ, SPŠ a SOŠ Podskalská P2**

### **0044704 - Rekonstrukce kotelny v Podskalské ulici**

Akce dokončena.

### **0044705 - Rekonstrukce školního rozhlasu**

Akce dokončena.

## **ZŠ A MŠ PŘI FN BULOVKA P8**

### **2360427 - OPPPR Modernizace zařízení a vybavení MŠ a ZŠ při**

Realizace projektu financovaného z evropských fondů prostřednictvím OPPPR – herna pro MŠ, nábytek, WiFi síť, výpočetní a audiovizuální technika.

## **ZŠ A MŠ PŘI FTN VÍDEŇSKÁ**

### **0044227 - Zřízení dvou venkovních učeben**

Akce probíhá.

## **ZŠ A SŠ KUPECKÉHO P4**

### **0044742 - Rekonstrukce kotelny**

Akce dokončena.

## **ZŠ a SŠ VACHKOVA P10**

### **0044234 - Zřízení venkovní učebny**

Akce probíhá.

## **ZŠ A SŠ WALDORFSKÁ P4**

### **0044220 - Zřízení celoroční venkovní učebny**

Akce probíhá.

## **ZŠ LUŽINY P5**

### **0044230 - Zřízení venkovní učebny**

Akce probíhá.

## **ZŠ PŘI PSYCH.NEM. BOHNICE**

### **0044236 - Zřízení venkovní učebny**

Akce probíhá.

### **0044697 - Vybudování přírodních prvků ve školní zahradě ZŠ Poznaňská**

Akce dokončena.

## **ZŠ RUŽINOVSKÁ P4**

### **0044781 - Výstavba odborné venkovní učebny**

Akce dokončena.

## **ZŠ VOKOVICE P6**

### **0044829 - Rekonstrukce stropů ve třídách**

Akce probíhá.

## **ZŠ, MŠ PŘI VFN KE KARLOVU**

### **0044228 - Zřízení venkovní učebny**

Akce probíhá.

## **ZUŠ BISKUPSKÁ P1**

### **0044504 - Instalace klimatizace kanceláří ředitelství**

Akce probíhá.

### **0044794 - Pořízení elektronických klávesových nástrojů**

Akce dokončena.

### **0044859 - Rozšíření sborovny**

Akce probíhá.



## **ZUŠ BOTEVOVA P4**

**0044722 - Pořízení klimatizačních jednotek - pobočka Školní**  
Akce dokončena.

**0044757 - Výměna osvětlení v budově Filosofská**  
Akce dokončena.

## **ZUŠ DUNICKÁ P4**

**0044780 - Úprava vstupu a schodišťového prostoru**  
Akce dokončena.

## **ZUŠ JANA HANUŠE P6**

**0044720 - Pořízení schodolezu**  
Akce dokončena.

**0044741 - Pořízení vícemauálových varhan**  
Akce dokončena.

## **ZUŠ KLAPKOVA P8**

**0044875 - Akustická úprava učebny dechových nástrojů**  
Akce probíhá.

**0044876 - Rekonstrukce učebny hudební nauky**  
Akce probíhá.

## **ZUŠ KŘTINSKÁ P4**

**0044301 - Přístavba pavilonu**  
Akce dokončena.

**0044752 - Zachycení a využití dešťových vod**  
Akce dokončena.

**0044873 - Akustické úpravy sálu a učebny**  
Akce probíhá.

## **ZUŠ NA POPELCE P5**

**0044402 - Rekonstrukce výplní otvorů v 1. NP a 2. NP**  
Akce dokončena.

**0044726 - Rekonstrukce klempířských konstrukcí**

Akce dokončena.

**0044764 - Výměna vybraných výplní otvorů**

Akce dokončena.

**0044818 - EÚO - Rekonstrukce kotelny - objekt Pod Klikovkou**

Akce probíhá.

**ZUŠ OLEŠSKÁ P10**

**0044827 - Rekonstrukce sociálních zařízení - pavilon A**

Akce probíhá.

**ZUŠ TAUSSIGOVA P8**

**0044285 - Rekonstrukce služebního bytu**

Akce dokončena.

**0044765 - Pořízení hudebních nástrojů**

Akce dokončena.

**0044845 - Pořízení klimatizace**

Akce probíhá.

Rozbor čerpání rozpočtu investičních akcí HMP dle správců za období 06/2019 v tis. Kč

Kapitola: 05 - Zdravotnictví a sociální oblast												
Odbor / organizace	Číslo akce	Kapitálové výdaje Název akce	Celkové zdroje		Vlastní hl. m. Praha (zdroje HMP včetně st. dotací)				Čerpání PO HMP		Celkové zdroje	
			Náklady akce celkem	Profin. k 31.12.2018	RS	RU	čerpání 1.1.-30.06.2019	% plnění Sč k RU	zdroje HMP rok 2019	zdroje PO 1.1.-30.06.2019	Účetní opravy DEL	Zbývá požadavek celkem
					rok 2019							
Správce: 0005 - PhDr. Mgr. Vít Šimral, Ph.D. et Ph.D.												
MHMP - FON	2310131	OPPPR - Komunitní centrum Právě teď	167,40	0,00	0,00	57,40	57,46	100,10			0,00	110,00
MHMP - FON	2310150	OPPPR - S mrtvicí jinak	529,60	169,60	0,00	360,00	0,00	0,00			0,00	0,00
MHMP - FON	2310207	OPPPR - Interkulturní rodinné komunit	100,00	99,00	0,00	1,00	0,67	67,00			0,00	0,00
MHMP - FON	2310240	OPPPR - Komunitní centrum InBáze 202	75,00	75,00	0,00	75,00	0,00	0,00			0,00	-75,00
MHMP - FON	2410571	OPPPR - Výroba müsli tyčinek v sociál	4 160,40	1 800,00	0,00	4 160,40	0,00	0,00			0,00	-1 800,00
MHMP - FON	2410576	OPPPR - Audiovizuální centrum Nadac	3 393,60	3 192,45	0,00	201,20	0,00	0,00			0,00	-0,05
MHMP - FON	2430562	OPPPR - Rekonstrukce hospodářské b	10 962,00	7 309,64	0,00	3 652,20	0,00	0,00			0,00	0,16
MHMP - FON	2430569	OPPPR - Sociální bydlení v Praze - Třel	11 527,00	1 200,00	0,00	10 227,00	0,00	0,00			0,00	100,00
MHMP - FON	2430587	OPPPR - Stavební úpravy fary na komu	6 400,00	4 188,54	0,00	2 211,40	2 208,90	99,89			0,00	0,06
MHMP - FON	2430588	OPPPR - Mobilní kancelář La Strada ČF	758,00	308,73	0,00	449,20	335,53	74,70			0,00	0,07
MHMP - FON	2430589	OPPPR - H 4.0 Kulturně - komunitní cer	14 368,80	6 094,43	0,00	7 093,40	0,00	0,00			0,00	1 180,97
MHMP - FON	2510679	Police Card Club, z.s.	574,00	0,00	0,00	400,00	400,00	100,00			0,00	174,00
MHMP - FON	2510709	GULE - Gastronomie Umožňující Lidem	452,20	400,00	0,00	52,20	0,00	0,00			0,00	0,00
MHMP - FON	2510748	Sociální podnik Maple Crown	43,20	0,00	0,00	43,20	0,00	0,00			0,00	0,00
MHMP - FON	2510765	Komunitní centrum Jako doma	185,60	0,00	0,00	185,60	0,00	0,00			0,00	0,00
MHMP - FON	2510774	Komunitní centrum Elpida	1 134,80	0,00	0,00	1 134,80	0,00	0,00			0,00	0,00
MHMP - FON	2510781	Sociální začleňování v JAHODĚ 2	413,00	297,72	0,00	115,20	0,00	0,00			0,00	0,08
MHMP - FON	2510789	Lepší zítřky - cesty k integraci sociálně	50,00	0,00	0,00	50,00	0,00	0,00			0,00	0,00
MHMP - FON	2510790	Rodina pro rodiny 2	50,00	0,00	0,00	50,00	50,00	100,00			0,00	0,00
MHMP - FON	2520877	Nácviková ergoterapeutická místnost s	1 754,40	0,00	0,00	1 754,40	1 754,36	100,00			0,00	0,00
MHMP - FON	2520881	Rekonstrukce objektu Centra sociálníc	11 262,40	0,00	0,00	11 262,40	301,29	2,68			0,00	0,00
MHMP - FON	2520882	Farní klubovna Zbraslav	2 281,20	0,00	0,00	2 281,20	0,00	0,00			0,00	0,00
MHMP - FON	2520885	Rozvoj a stabilita klubů R-Mosty	26 249,00	17 500,00	0,00	8 749,00	8 749,00	100,00			0,00	0,00
MHMP - FON	2520886	Krizová pomoc efektivněji	363,20	0,00	0,00	363,20	156,50	43,09			0,00	0,00
MHMP - FON	2520903	Rozvoj sociálních služeb Arcidiecézní f	2 277,40	0,00	0,00	2 277,40	0,00	0,00			0,00	0,00
MHMP - FON	2520905	Přívětivé bydlení v azylovém domě na f	38 535,80	0,00	0,00	38 535,80	16 959,25	44,01			0,00	0,00
MHMP - FON	2520907	KC Duhový tandem	6 896,40	3 430,00	0,00	3 466,40	0,00	0,00			0,00	0,00
MHMP - FON	2520908	Komunitní žižkovský kostel a nízkopra	14 212,20	0,00	0,00	14 212,20	0,00	0,00			0,00	0,00
MHMP - FON	2520912	Výstavba komunitního centra Lhotka	15 000,00	0,00	0,00	15 000,00	0,00	0,00			0,00	0,00
MHMP - FON	2520914	Komunitní centrum Údolní	4 231,80	1 787,83	0,00	2 443,20	0,00	0,00			0,00	0,77
MHMP - FON	2520915	Tamtam - moderní, jedinečné a efektiv	1 861,20	0,00	0,00	1 861,20	800,00	42,98			0,00	0,00
MHMP - FON	2520918	Nákup vozidla pro terénní práci na otev	1 710,00	0,00	0,00	1 710,00	820,00	47,95			0,00	0,00
MHMP - FON	2550854	OPPPR - Vybudování pekárny jako soc	3 799,60	1 998,65	0,00	1 801,00	0,00	0,00			0,00	-0,05
MHMP - FON	2550859	Sociální podnik Limpio SP, s.r.o.	3 665,00	1 999,00	0,00	1 666,00	1 446,30	86,81			0,00	0,00
MHMP - FON	2551159	Sociální podnik - cukrárna a bistro Ollii	3 109,20	0,00	0,00	3 109,20	1 031,81	33,19			0,00	0,00
MHMP - FON	2551160	Profesionalizace úklidových služeb soc	1 400,20	651,10	0,00	749,00	748,90	99,99			0,00	0,10
MHMP - FON	2551319	Úklidové služby sociálního podniku Sig	2 311,80	0,00	0,00	2 311,80	900,00	38,93			0,00	0,00
MHMP - FON	2551325	Založení centra pohybových aktivit - sc	1 300,00	0,00	0,00	1 300,00	0,00	0,00			0,00	0,00
MHMP - FON	2551327	Sociální podnik Resto Servis s.r.o.	3 686,20	0,00	0,00	3 686,20	1 754,83	47,61			0,00	0,00
MHMP - FON	2551331	Můj úspěch - sociální podnik pro (re)st	1 300,00	0,00	0,00	1 300,00	0,00	0,00			0,00	0,00



Rozbor čerpání rozpočtu investičních akcí HMP dle správců za období 06/2019 v tis. Kč

Kapitola: 05 - Zdravotnictví a sociální oblast												
Odbor / organizace	Číslo akce	Kapitálové výdaje Název akce	Celkové zdroje		Vlastní hl. m. Praha (zdroje HMP včetně st. dotací)				Čerpání PO HMP		Celkové zdroje	
			Náklady akce celkem	Profin. k 31.12.2018	RS	RU	čerpání 1.1.-30.06.2019	% plnění Sč k RU	zdroje HMP	zdroje PO	Účetní opravy DEL	Zbývá požadavek celkem
					rok 2019				rok 2019	1.1.-30.06.2019		
DOZP KYTLICE	0043758	Přístavba dílen čp. 73	6 000,00	111,36	0,00	0,00	0,00	***	0,00	145,20	0,00	5 743,45
DOZP KYTLICE	0044642	Pořízení motorgenerátoru - náhradního	2 000,00	0,00	0,00	2 000,00	300,00	15,00	57,11	0,00	0,00	0,00
DOZP LEONTÝN	0043979	Výměna elektroinstalace a interní bezp	24 300,00	598,87	0,00	0,00	0,00	***	0,00	33,88	0,00	23 667,26
DOZP SULICKÁ	0043390	Paliativní péče pro osoby s mentálním	71 600,00	28 824,60	0,00	0,00	0,00	***	0,00	25 439,66	0,00	17 335,74
DOZP SULICKÁ	0043990	Elektronizace systému dveří	800,00	69,58	0,00	0,00	0,00	***	0,00	624,16	0,00	106,27
DOZP SULICKÁ	0043992	Pořízení automobilu	1 450,00	878,02	0,00	0,00	0,00	***	0,00	392,42	0,00	179,56
DOZP SULICKÁ	0043995	Pořízení zábradlí	220,00	20,57	0,00	0,00	0,00	***	0,00	82,80	0,00	116,63
DOZP SULICKÁ	0043997	Rek. skladu pro ortopedické pomůcky	160,00	0,00	0,00	0,00	0,00	***	0,00	157,79	0,00	2,21
DS HEŘMANŮV MĚSTEC	0044643	Rekonstrukce otopného systému	20 000,00	0,00	0,00	8 200,00	0,00	0,00	0,00	0,00	0,00	11 800,00
DZR KRÁSNÁ LÍPA	0044320	Rekonstrukce oken na P4	3 800,00	249,46	0,00	0,00	0,00	***	0,00	3 046,28	0,00	504,26
DZR TEREZÍN	0044117	Výměna protipožárních dveří	11 200,00	117,98	0,00	3 200,00	1 500,00	46,88	0,00	18,15	0,00	7 863,88
DZR TEREZÍN	0044644	Devítimístné vozidlo	1 500,00	0,00	0,00	1 500,00	0,00	0,00	0,00	0,00	0,00	0,00
DpS ZAHRADNÍ MĚSTO	0044009	Rek. budovy B - provozně technická část	4 500,00	15,50	0,00	4 200,00	0,00	0,00	0,00	32,67	0,00	251,83
DpS CHODOV	0044645	Rekonstrukce kanalizace	4 000,00	0,00	0,00	4 000,00	0,00	0,00	59,90	0,00	0,00	0,00
DpS CHODOV	0044646	Rekonstrukce opláštění kotelny	3 100,00	0,00	0,00	3 100,00	0,00	0,00	12,10	0,00	0,00	0,00
DpS CHODOV	0044647	Sanace budovy D	1 600,00	0,00	0,00	1 600,00	0,00	0,00	48,07	0,00	0,00	0,00
DpS ELIŠKY PURKYŇOVÉ	0044019	Revital. zahrady v obj. Thákurova a výs	21 500,00	1 113,20	0,00	0,00	0,00	***	0,00	175,45	0,00	20 211,35
DpS ELIŠKY PURKYŇOVÉ	0044183	Revitalizace parkových ploch Cvičebná	12 800,00	2 378,54	0,00	5 400,00	5 400,00	100,00	2 424,13	1 621,46	0,00	3 400,00
DpS HORTENZIE	0044520	DS Hortenzie - venkovní úpravy	11 000,00	39,93	0,00	5 000,00	5 000,00	100,00	0,00	0,00	0,00	5 960,07
DpS HÁJE	0044022	Klimatizace pokojů	17 500,00	1 348,82	0,00	7 000,00	7 000,00	100,00	0,00	7 258,42	0,00	1 892,75
DpS HÁJE	0044024	Revitalizace vnitřní zahrady	6 880,00	428,99	0,00	300,00	300,00	100,00	0,00	4 203,79	0,00	1 947,22
DpS HÁJE	0044025	Stavební úpravy pro rehabilitační centr	4 400,00	2 052,37	0,00	0,00	0,00	***	0,00	2 082,70	0,00	264,93
DpS HÁJE	0044466	Dod. a montáž evakuačního výťahu na	4 870,00	58,08	0,00	0,00	0,00	***	0,00	4 560,77	0,00	251,15
DpS KOBYLISY	0044028	Rekonstrukce prádelny	4 000,00	239,58	0,00	0,00	0,00	***	0,00	78,65	0,00	3 681,77
DpS KRČ	0044649	Rekonstrukce lapače tuků	3 500,00	0,00	0,00	3 500,00	188,00	5,37	0,00	0,00	0,00	0,00
DpS MALEŠICE	0044650	Modernizace kotelny v budově B č.p. 5	7 000,00	0,00	0,00	7 000,00	7 000,00	100,00	117,98	0,00	0,00	0,00
DpS NOVÁ SLUNEČNICE	0044332	Náhradní zdroj el. energie	6 620,00	612,19	0,00	6 000,00	0,00	0,00	0,00	0,00	0,00	7,81
DpS NOVÁ SLUNEČNICE	0044651	Humanizace kulturního sálu	1 350,00	0,00	0,00	1 350,00	0,00	0,00	0,00	0,00	0,00	0,00
DpS NOVÁ SLUNEČNICE	0044652	Nákladní rampa ke stravovacímu provo	550,00	0,00	0,00	550,00	0,00	0,00	0,00	0,00	0,00	0,00
DpS NOVÁ SLUNEČNICE	0044653	Nákup 70 ks polohovacích postelí	6 000,00	0,00	0,00	6 000,00	0,00	0,00	0,00	0,00	0,00	0,00
DpS PYŠELY	0043382	Rek. podkroví, I. a II. patra	23 000,00	600,00	0,00	12 400,00	0,00	0,00	0,00	0,00	0,00	10 000,00
DpS ĎÁBLICE	0043411	Rek. stravovacího provozu včetně vyb	16 500,00	509,60	0,00	0,00	0,00	***	0,00	82,75	0,00	15 907,65
DpS ĎÁBLICE	0044036	Rekonstrukce chodeb II	6 785,00	154,76	0,00	0,00	0,00	***	0,00	51,93	0,00	6 578,32
DpS ĎÁBLICE	0044037	Rekonstrukce klientských pokojů	6 785,00	327,20	0,00	0,00	0,00	***	0,00	5 357,22	0,00	1 100,59
DĚTSKÉ CENTRUM PAPERSE	0044331	Vybudování pracovních dílen	7 402,00	452,85	0,00	0,00	0,00	***	0,00	346,90	0,00	6 602,26
DĚTSKÉ CENTRUM PAPERSE	0044654	Rek. pobyt. prostor den.stacionáře-stř.	5 500,00	0,00	0,00	5 500,00	3 000,00	54,55	0,00	0,00	0,00	0,00
DĚTSKÝ DOMOV CH.MASAR	0043954	Rekonstrukce zahrady	2 330,00	0,00	0,00	1 230,00	0,00	0,00	0,00	0,00	0,00	1 100,00
MĚSTSKÁ POLIKLINIKA PRA	0043376	Protialkohol.ZS - celková rekonstrukce	19 913,20	71,06	0,00	9 913,20	0,00	0,00	0,00	479,16	0,00	9 449,78
MĚSTSKÁ POLIKLINIKA PRA	0043958	Evakuační rozhlas - ucelený dispečink	120,00	0,00	0,00	120,00	0,00	0,00	0,00	0,00	0,00	0,00
MĚSTSKÁ POLIKLINIKA PRA	0043967	Rozšíření telefonní ústředny	100,00	0,00	0,00	100,00	0,00	0,00	0,00	0,00	0,00	0,00
MĚSTSKÁ POLIKLINIKA PRA	0044698	Komplet.obnova disk.pole,serverů,USF	2 720,00	0,00	0,00	2 720,00	2 720,00	100,00	0,00	0,00	0,00	0,00

Rozbor čerpání rozpočtu investičních akcí HMP dle správců za období 06/2019 v tis. Kč

Kapitola: 05 - Zdravotnictví a sociální oblast												
Odbor / organizace	Číslo akce	Kapitálové výdaje Název akce	Celkové zdroje		Vlastní hl. m. Praha (zdroje HMP včetně st. dotací)				Čerpání PO HMP		Celkové zdroje	
			Náklady akce celkem	Profin. k 31.12.2018	RS	RU	čerpání 1.1.-30.06.2019	% plnění Sč k RU	zdroje HMP	zdroje PO	Účetní opravy DEL	Zbývá požadavek celkem
					rok 2019				rok 2019	1.1.-30.06.2019		
PALATA-DOM.PRO ZRAK.PC	0044043	Výstavba služebních bytů	36 000,00	1 225,13	0,00	15 000,00	0,00	0,00	0,00	0,00	0,00	19 774,88
PALATA-DOM.PRO ZRAK.PC	0044656	Rekonstrukce opěrné zdi	5 500,00	0,00	0,00	4 500,00	0,00	0,00	182,35	0,00	0,00	1 000,00
ZDRAV.ZÁCHR.SLUŽBA HM	0043538	Nákup sanitních vozidel RZP	334 000,00	40 677,24	0,00	149 322,70	101 322,70	67,85	81 260,26	0,00	0,00	144 000,06
ZDRAV.ZÁCHR.SLUŽBA HM	0043971	Rekonstrukce budovy Nádražní	9 100,00	0,00	0,00	5 500,00	120,00	2,18	0,00	108,88	0,00	3 491,12
ZDRAV.ZÁCHR.SLUŽBA HM	0044699	Výukové modely pro resuscitaci a posk	3 442,50	0,00	0,00	3 442,50	3 442,52	100,00	3 442,52	0,00	0,00	0,00
Správce: 0011 - Mgr. Milena Johnová celkem			4 447 474,75	275 900,55	0,00	793 029,00	206 350,05	26,02	86 563,99	78 980,85	0,00	3 299 564,38
Celkem			4 662 887,95	328 402,24	0,00	956 249,40	244 824,84	25,60	86 563,99	78 980,85	0,00	3 299 255,53

## **KAPITOLA 05 – ZDRAVOTNICTVÍ A SOCIÁLNÍ OBLAST**

### **MHMP - FON**

#### **2030101 - OPPPR Chráněné pracoviště pro výrobu kosmetiky a potravinových doplňků**

Realizace projektu financovaného z evropských fondů prostřednictvím OPPPR – Vakuový homogenizátor, Poloautomatická plnička viskózních hmot, Indukční převařovačka.

#### **2030103 - OPPPR Kuchařky bez domova**

Realizace projektu financovaného z evropských fondů prostřednictvím OPPPR – stavební práce, gastrovybavení.

#### **2310131 - OPPPR - Komunitní centrum Právě teď**

Realizace projektu financovaného z evropských fondů prostřednictvím OPPPR – stavební úpravy.

#### **2310150 - OPPPR - S mrtvicí jinak**

Prozatím nebylo v roce 2019 čerpáno.

#### **2310207 - OPPPR - Interkulturní rodinné komunitní česko-vietnamské centrum Praha-Libuš**

Realizace projektu financovaného z evropských fondů prostřednictvím OPPPR – multimediální minikatedra.

#### **2310240 - OPPPR - Komunitní centrum InBáze 2020**

Prozatím nebylo v roce 2019 čerpáno.

#### **2410570 - OPPPR - Sociální podnik FOTO ZOUL**

Realizace projektu financovaného z evropských fondů prostřednictvím OPPPR – digitální minilab, tisková zařízení, datové úložiště.

#### **2410571 - OPPPR - Výroba müsli tyčinek v sociálním podniku**

Prozatím nebylo v roce 2019 čerpáno.

#### **2410576 - OPPPR - Audiovizuální centrum Nadace ABF 2**

Prozatím nebylo v roce 2019 čerpáno.

#### **2430562 - OPPPR - Rekonstrukce hospodářské budovy ve farním areálu v Praze Hostivaři za účelem vybudování**

Prozatím nebylo v roce 2019 čerpáno.

#### **2430569 - OPPPR - Sociální bydlení v Praze – Třeboradicích**

Prozatím nebylo v roce 2019 čerpáno.

#### **2430587 - OPPPR - Stavební úpravy fary na komunitní centrum**

Realizace projektu financovaného z evropských fondů prostřednictvím OPPPR – rekonstrukce farního centra.

**2430588 - OPPPR - Mobilní kancelář La Strada ČR pro obchodované osoby**

Realizace projektu financovaného z evropských fondů prostřednictvím OPPPR – automobil typu MPV.

**2430589 - OPPPR - H 4.0 Kulturně - komunitní centrum**

Prozatím nebylo v roce 2019 čerpáno.

**2510679 - Police Card Club, z.s.**

Realizace projektu financovaného z evropských fondů prostřednictvím OPPPR – os. Automobil, server, tiskárna čipových karet.

**2510709 - GULE - Gastronomie Umožňující Lidem Existovat**

Prozatím nebylo v roce 2019 čerpáno.

**2510748 - Sociální podnik Maple Crown**

Prozatím nebylo v roce 2019 čerpáno.

**2510765 - Komunitní centrum Jako doma**

Prozatím nebylo v roce 2019 čerpáno.

**2510774 - Komunitní centrum Elpida**

Prozatím nebylo v roce 2019 čerpáno.

**2510781 - Sociální začleňování v JAHODĚ 2**

Prozatím nebylo v roce 2019 čerpáno.

**2510789 - Lepší zítřky - cesty k integraci sociálně znevýhodněných osob**

Prozatím nebylo v roce 2019 čerpáno.

**2510790 - Rodina pro rodiny 2**

Realizace projektu financovaného z evropských fondů prostřednictvím OPPPR – Zázemí pro venkovní učebnu - zahradní domek vč. montáže a potřebných terénních prací.

**2520877 - Návšková ergoterapeutická místnost s kompenzačními pomůckami**

Realizace projektu financovaného z evropských fondů prostřednictvím OPPPR – Zvedací a sanitní systém, Podpora rukou Jaeco, Elektrický vozík, Atypická kuchyňská linka pro vozíčkáře, Úpravy interiéru, ovladače PC očima a ústy.

**2520881 - Rekonstrukce objektu Centra sociálních služeb Bohu**

Realizace projektu financovaného z evropských fondů prostřednictvím OPPPR – Stavební práce - rekonstrukce objektu CSS B. Bureše.

**2520882 - Farní klubovna Zbraslav**

Prozatím nebylo v roce 2019 čerpáno.

**2520885 - Rozvoj a stabilita klubů R-Mosty**

Realizace projektu financovaného z evropských fondů prostřednictvím OPPPR - pořízení nemovitosti.



**2520886 - Krizová pomoc efektivněji**

Realizace projektu financovaného z evropských fondů prostřednictvím OPPPR – osobní automobil.

**2520903 - Rozvoj sociálních služeb Arcidiecézní charity Praha**

Prozatím nebylo v roce 2019 čerpáno.

**2520905 - Přívětivé bydlení v azylovém domě na Praze 7**

Realizace projektu financovaného z evropských fondů prostřednictvím OPPPR – stavební práce, automobil, vybavení.

**2520907 - KC Duhový tandem**

Prozatím nebylo v roce 2019 čerpáno.

**2520908 - Komunitní žižkovský kostel a nízkoprahové služby pro děti a mládež**

Prozatím nebylo v roce 2019 čerpáno.

**2520912 - Výstavba komunitního centra Lhotka**

Prozatím nebylo v roce 2019 čerpáno.

**2520914 - Komunitní centrum Údolní**

Prozatím nebylo v roce 2019 čerpáno.

**2520915 - Tamtam - moderní, jedinečné a efektivní služby pro klienty v Praze**

Realizace projektu financovaného z evropských fondů prostřednictvím OPPPR – plynový kotel, server, interaktivní pomůcky pro práci s cílovou skupinou.

**2520918 - Nákup vozidla pro terénní práci na otevřené drogov**

Realizace projektu financovaného z evropských fondů prostřednictvím OPPPR – automobil.

**2550854 - OPPPR - Vybudování pekárny jako sociálního podniku**

Prozatím nebylo v roce 2019 čerpáno.

**2550859 - Sociální podnik Limpio SP, s.r.o.**

Realizace projektu financovaného z evropských fondů prostřednictvím OPPPR – nákup automobilu a profesionálních úklidových strojů.

**2551159 - Sociální podnik - cukrárna a bistro Ollies v Praze**

Realizace projektu financovaného z evropských fondů prostřednictvím OPPPR – gastro vybavení, IT, dodávkový automobil s chladicí vestavbou.

**2551160 - Profesionalizace úklidových služeb sociálního podniku**

Realizace projektu financovaného z evropských fondů prostřednictvím OPPPR – nákup vozidel.

**2551319 - Úklidové služby sociálního podniku Sigyn Invest, s.r.o.**

Realizace projektu financovaného z evropských fondů prostřednictvím OPPPR – dodávka, profesionální úklidové stroje.

**2551325 - Založení centra pohybových aktivit - sociální podnik**

Prozatím nebylo v roce 2019 čerpáno.

**2551327 - Sociální podnik Resto Servis s.r.o.**

Realizace projektu financovaného z evropských fondů prostřednictvím OPPIPR – užitkový vůz, elektromobil.

**2551331 - Můj úspěch - sociální podnik pro (re)start života**

Prozatím nebylo v roce 2019 čerpáno.

**2551332 - Ozvučovací agentura SERENDIPITY Prague s.r.o.**

Prozatím nebylo v roce 2019 čerpáno.

**2551335 - Sociální podnik - Santini Café s.r.o. - kavárna s pražírnou v Praze**

Prozatím nebylo v roce 2019 čerpáno.

**2551336 - Autolakovna-Vito**

Prozatím nebylo v roce 2019 čerpáno.

**2551344 - Sociální podnik Institutu dalšího vzdělávání z.s.**

Prozatím nebylo v roce 2019 čerpáno.

**2551345 - ARCHA VŮNÍ s.r.o. - sociální podnik v Praze**

Prozatím nebylo v roce 2019 čerpáno.

**2551346 - StromyPraha - vznik nového sociálního podniku**

Prozatím nebylo v roce 2019 čerpáno.

**2551347 - Charita chráněné pracoviště - vznik tří pracovišť**

Prozatím nebylo v roce 2019 čerpáno.

**MHMP- INV**

**0008211 - Administrativně-technická budova ZZS**

Jedná se o stavbu nového objektu Zdravotnické záchranné služby hl. m. Prahy, která řeší integraci jednotlivých složek organizace do jednoho objektu. V objektu bude umístěno administrativní zázemí, školicí centrum, dopravně – technický úsek a především řídicí centrum. Na základě usnesení Zastupitelstva HMP č. 4/17 ze dne 28.2.2019 bylo rozhodnuto o pokračování v projektové a investiční přípravě stavby v lokalitě Prosek.

V prvním pololetí roku 2019 bylo zahájeno výběrové řízení na projektanta dokumentace pro územní rozhodnutí a na související inženýrskou činnost v lokalitě Prosek.

**0040506 - DPS Nebušice-rozšíření**

Předmětem stavby je rozšíření (tzv. krček) pro DPS Nebušice. Jedná se o navýšení stávající kapacity v rámci Domova s pečovatelskou službou.

V prvním pololetí roku 2019 se vybíral projektant. Dne 26.6.2019 proběhla úvodní schůzka příkazníka s projektantem.

### **0041929 - Domov pro seniory Krč II**

Z důvodu získání další kapacity 100 lůžek je navržena výstavba nového pavilonu pro cílovou skupinu seniory. Nově budovaný objekt bude navazovat na stávající domov pro seniory, který disponuje dostatečnou kapacitou prádelny, kuchyně, jídelny, skladovacích prostor a místností údržby i pro pokrytí potřeb budoucího domova pro seniory. Z důvodu nových požadavků, zejména navržení propojovacího krčku, je nutné přepracování dokumentace. Stavba byla rozdělena na 2 etapy. Etapa 0001 – Nový pavilon, etapa 0002 – Areálová infrastruktura.

V prvním pololetí roku 2019 byla projednána změna územního rozhodnutí a stavebního povolení na dostavbu veřejné kanalizace v ulici Sulická. Bude vydáno společné rozhodnutí. Byla také zahájena příprava výběrových řízení na projektanta a příkazníka.

### **0042692 - Výstavba domků Odlochovice**

Výstavba domků Odlochovice zahrnuje tři objekty pro bydlení klientů Integrovaného centra sociálních služeb v Odlochovicích. Každý objekt má charakter rodinného domku a je určen pro jednu skupinu (domácnost) klientů. Jedná se o novou výstavbu v sousedství stávajícího areálu Integrovaného centra sociálních služeb v Odlochovicích. Stavba byla zahájena v březnu 2017, byla provedena pouze část zemních prací a výstavba části venkovní kanalizace. V dubnu 2017 byla stavba zastavena a v srpnu 2017 byla smlouva o dílo s vybraným dodavatelem ukončena.

V prvním pololetí roku 2019 byla stavba zařazena do rozpočtu INV MHMP s cílem uvést staveniště do původního stavu.

### **0042872 - Dům seniorů Bohnice**

Celková rekonstrukce areálu domova seniorů Slunečnice v Bohnicích má za cíl zefektivnění provozu a docílení minimalizace provozních nákladů se zabezpečením současných standardů při poskytování péče o seniory. Nová kapacita budovy je 250 lůžek. Stavební práce budou probíhat ve 4 etapách s tím, že zahájení další etapy bude vždy po dokončení předchozí etapy. Rekonstrukce bude zahájena výstavbou etapy 0002 – objekt 3.

V prvním pololetí roku 2019 byl proveden výběr projektanta na etapu 0001 a 0002, zahájen stavebně-technický průzkum, geologický a radonový průzkum a práce na dokumentaci pro sloučené řízení územního a stavebního povolení.

### **0042979 - Terežín - rek. objektu Pražská**

Objekt Pražská, který bude rekonstruován, je využíván k poskytování sociálních služeb klientům Domova se zvláštním režimem Terežín a nachází se cca 30 m od hlavní budovy. V současné době je jeho kapacita 11 klientů. Rekonstrukcí bude celková kapacita navýšena na 28 klientů. Rekonstrukcí bude zároveň vytvořeno samostatného oddělení s vyšší samostatností klientů. Na stavbu je vydané stavební povolení, které již bylo jednou prodlouženo.

V prvním pololetí roku 2019 byla zajištěna aktualizace dokumentace, jež zahrnovala nové požadavky budoucího uživatele, a zahájena příprava pro výběrové řízení na zhotovitele.

### **0043258 - Výjezdové stanoviště ZZS Argentinská**

Jedná se o výstavbu samostatného objektu (objekt D) výjezdového stanoviště záchranné služby, který bude sousedit s navrženými objekty hasičské záchranné služby (A, B, C). Dvoupodlažní budova zahrnuje výjezdní garáže, technické zázemí, zázemí lékařů s pokoji, kanceláři a společnými prostory. Zastavěná plocha je 578 m<sup>2</sup>. Pro všechny objekty (A – D) byla již vypracována dokumentace pro stavební povolení.

V prvním pololetí roku 2019 byl zajištěn výběr příkazníka stavby. Probíhala jednání s Hasičským záchranným sborem hl. m. Prahy a Záchrannou službou Praha

o dalším postupu, koordinaci a dodatku ke smlouvě o právu stavby, resp. podmínkách výstavby pro předmětný Objekt „D“.

#### **43424 – IP pro kap. 05**

Výdaje na investorskou a projektovou přípravu staveb nezařazených jmenovitě ve schváleném rozpočtu kapitálových výdajů na rok 2019.

#### **0044119 - Palata II - výstavba budovy**

Výstavba budovy Palata II je situována ve stávajícím areálu Palata – Domova pro zřetelně postižené. Účelem tohoto objektu je poskytování pobytové sociální péče, zejména pro osoby trpící stařeckou demencí či Alzheimerovou chorobou. Kapacita objektu je cca 73 lůžek. Součástí budovy jsou také ordinace praktického lékaře, kadeřnictví a pedikérství. Novostavba bude provedena včetně oplocení a inženýrských objektů nutných pro provoz budovy.

V prvním pololetí roku 2019 se pokračovalo ve výběrovém řízení na zhotovitele stavby, bylo zajištěno prodloužení platnosti vodoprávního povolení a provedeno výběrové řízení na příkazníka.

### **MHMP – HOM**

#### **0041932 - Rek. ČOV Nem. Na Bulovce**

Prostředky ve výši 36 300 tis. Kč jsou určeny na rekonstrukci a dostavbu a výstavbu areálu Nemocnice Na Bulovce. V prosinci 2018 byla provedena úprava rozpočtu o převod do r. 2019.

Do konce r. 2018 byla dopracována dokumentace pro vydání stavebního povolení. Stavební povolení nabylo právní moci. Zadávací řízení na výběr zhotovitele v tuto chvíli probíhá, následně bude předložen materiál ke schválení do RHMP.

Čerpání proběhlo ve výši 1 131,35 tis. Kč, tj. 3.12% z RU na inženýring k zajištění stavebního povolení.

Čerpání proběhne v následujícím období.

#### **0042548 - Rek. kanal. sítě v areálu Nem. na Bulovce**

Prostředky ve výši 25 000 tis. Kč byl v prosinci 2018 upraven o převod prostředků do r. 2019. Dopracování projektové dokumentace je ovlivněno vyjádřením dotčených orgánů. Z tohoto důvodu byla zpracována projektová dokumentace pouze v některých stupních. Na dalších stupních projektové dokumentace se pracuje - v roce 2019 by měla být kompletně zpracována.

Čerpání proběhlo ve výši 10 733,06 tis. Kč, tj. z RU 42,93% na projektovou dokumentaci.

Čerpání proběhne v následujícím období.

#### **0042549 - Nem. Na Bulovce - rek. pav. č.5 chirurgie**

Z prostředků ve výši 38 100 tis. Kč (z toho převod 27 500 tis. Kč z r. 2018). Aktuálně je podána žádost o vydání stavebního povolení a zpracovávána dokumentace provedení stavby, na jejímž základě bude možno vyhlásit zadávací řízení na zhotovitele.

Podaná žádost o vydání stavebního povolení v tuto chvíli ještě nebyla vyřízena. Po vydání SP bude zpracována dokumentace pro provedení stavby a následně zahájeno zadávací řízení na zhotovitele stavebních prací.

Čerpání proběhlo ve výši 659,45 tis. Kč, tj. z RU 1,73% na zpracování dokumentace k provedení stavby energocentra.

Čerpání proběhne v následujícím období.

#### **0043425 - Rek. a novost. DS Zahr. Město - pozastávky**

Z prostředků ve výši 23 600 tis. Kč (z toho s UZ 12 částka 1 100 tis. Kč) – jedná se o pozastávky z fakturace za stavbu.

Prostředky na pozastávky byly uvolněny na základě písemné žádosti formou bankovních záruk dle smlouvy.

Za sledované období proběhlo uvolnění pozastávek ve výši 23 579,99 tis. Kč, tj. z RU 99,92%.

#### **0043955 - Bulovka - rek. ubytovny sester**

Prostředky ve výši 9 009 tis. Kč (převod z r. 2018). Aktuálně je zpracovávána studie využití a zahájeno zadávací řízení na výběr zhotovitele projektové dokumentace.

V roce 2019 proběhlo zadávací řízení na výběr zhotovitele projektové dokumentace – z výběrového řízení vzešel zhotovitel PD – firma B.B.D, materiál do Rady je zpracován a čeká se na pokyn k jeho předložení ke schválení Radou.

Čerpání proběhne v následujícím období.

#### **0043956 - Investice v areálu Nem. Na Bulovce**

Prostředky ve výši 100 000 tis. Kč jsou určeny na nezbytné investice v areálu (stav inženýrských sítí v areálu je v katastrofálním stavu). Na základě postupné pasportizace v areálu nemocnice vznikly oprávněné požadavky na investice pro obnovu areálu.

Čerpání k RU ve výši 10,44% na výměnu oken, opravy kolektorů a horkovodu a zpracování projektové dokumentace pro opravu přilehlé komunikace a svahu a na stavební práce opravy komunikace mezi pavilony č.3 a č. 9 7, na geodetické zaměření vodárenské věže, hospodářské budovy, kostela v areálu nemocnice.

Čerpání proběhlo ve výši 23 999,37 tis. Kč, tj. 24,0% z RU další čerpání proběhne v následujícím období na stavební práce související s výměnou oken v pavilonu č. 10 – interna, geodetické zaměření pavilonu č. 3,4, 8, 9 a 10.

Čerpání proběhne v následujícím období.

#### **0044041 - Stavby pro řešení bezdomovectví**

Prostředky ve výši 18 000 tis. Kč (převod z r. 2018) jsou určeny na výkup domů a jejich rekonstrukci k umístění obyvatel bez domova po čas zimních měsíců.

Aktuálně je zpracována projektová dokumentace a proběhl inženýring na vydání stanoviska Povodí Vltavy a státní plavební správy k zahájení vodoprávního řízení. Po vydání stanoviska proběhlo zadávací řízení na výběr zhotovitele projektové dokumentace pro provedení stavby.

Čerpání proběhne v následujícím období.

### **MHMP – SOV**

#### **0044042 - Rezerva 2018 – 2020**

Akce probíhá. Průběžně čerpáno dle požadavků.

#### **0044803 - Nákup mobilní ošetrovny**

Akce pokračuje.

#### **0044655 - Rekonstrukce objektu Šolínova - projekt - rezerva**

Probíhají přípravné práce.

## **Městská poliklinika Praha**

### **0043376 - Protialkohol.ZS - celková rekonstrukce**

Akce probíhá. V současné době vyhotovena projektová dokumentace.

### **0043958 - Evakuační rozhlas - ucelený dispečink**

Akce probíhá. V současné době není realizováno, předpokládá se společné řešení s požárně bezpečnostním řešením.

### **0043967 - Rozšíření telefonní ústředny**

Akce probíhá. V současné době se upřesňují celkové náklady akce.

### **0044698 - Komplet.obnova disk.pole,serverů,USP firewallu**

Akce probíhá. V současné době je připraveno výběrové řízení na dodavatele.

## **Zdravotnická záchranná služba HMP**

### **0043538 - Nákup sanitních vozidel RZP**

Akce probíhá. V roce 2019 mělo být pořízeno 15 vozidel. S ohledem na upřesňování technické specifikace došlo k posunu realizace veřejné zakázky a nákup 15-ti vozidel je přesunut na rok 2020.

### **0043971 - Rekonstrukce budovy Nádražní**

Akce probíhá. Na základě nových skutečností je však upřesňován rozsah této rekonstrukce. V současné době je zpracována projektová dokumentace. V roce 2019 je předpokládána realizace výměny plynových kotlů, rekonstrukce kotelny včetně některých rozvodů.

### **0044699 - Výukové modely pro resuscitaci a poskyt. ZZS**

Akce byla zrealizována a je ukončena.

## **Centrum sociálních služeb Praha**

### **0043730 - Poř. plavidla pro nízkoprahové denní centrum**

Akce ukončena. Předmětem investiční akce je pořízení plavidla a následná jeho rekonstrukce s cílem vytvoření prostředí, které na lodi umožní provoz nízkoprahového denního centra pro osoby bez přístřeší. IA byla schválena v r. 2017 a finanční prostředky byly převedeny v plné výši. Centrum sociálních služeb Praha převzalo plavidlo JANUS s evidenčním číslem 112670, včetně příslušenství, vybavení a nutných dokumentů, dne 3.4.2019.

### **2300152 - OPPPR -Terénní program pro osoby bez přístřeší**

Realizace projektu financovaného z evropských fondů prostřednictvím OPPPR – upravené vozidlo pro sociální terénní práce.

### **2520888 - Modernizace azylového domu Skloněná**

Realizace projektu financovaného z evropských fondů prostřednictvím OPPPR – stavební úpravy objektu.

### **2520889 - Modernizace AD v objektech Šromova**

Akce probíhá. Akce je podpořena z Operačního programu Praha pól růstu ČR. Projekt se zaměřuje na stávající nevyhovující stav objektu Šromova čp. 861/1 a čp. 863, Praha 14 Černý Most, , Praha 9, rek. elektroinstalace, rozvodu vnitřní kanalizace a vodovodu, rek. koupelen, WC, kuchyní. V roce 2018 byla vypracována stavební dokumentace pro podání žádosti o projekt a stavební povolení. Projekt byl zahájen v roce 2019, termín ukončení 31. 8. 2020.

### **Domov Maxov**

#### **0043973 - Energeticky úsporná renovace obj. čp 178**

Akce probíhá. Je realizováno výběrové řízení na dodavatele.

#### **0043975 - Vestavba výtahové šachty v objektu č.p. 169**

Akce se dokončuje. Kolaudace proběhla v 6/19. Objekt se připravuje k užívání.

#### **0044640 - Výměna střešní krytiny obj. č.p. 181**

Akce probíhá. V červnu 2019 bylo opakovaně provedeno neúspěšné výběrové řízení na dodavatele stavby. V současnosti probíhá třetí kolo, lhůta pro podání nabídek končí 24.8.2019.

### **Domov Svojšice**

#### **0044641 - Svojšice-proj. komplex. revital.zeleně-zadní část**

Akce nebude realizována.

### **DOZP – Kytlice**

#### **0043758 - Přístavba dílen čp. 73**

Akce probíhá. V současné době se jedná o její finanční dokrytí, jelikož došlo k úpravě konečného rozpočtu, který je vyšší, než schválené finanční prostředky. V případě navýšení finančních prostředků bude možné začít s realizací stavby ještě v průběhu roku 2019 s dokončením v roce 2020.

#### **0044642 - Pořízení motorgenerátoru - náhradního zdroje**

Akce probíhá. Projektová dokumentace je zpracována, výběrové řízení proběhne během července 2019, předpokládaný termín dokončení akce je konec roku 2019.

### **DZOP Leontýn**

#### **0043979 - Výměna elektroinstalace a interní bezpeč. systém**

Akce probíhá. Z důvodu, že se do zadávacího řízení přihlásil pouze jediný účastník, bylo nutné ho zrušit. Z důvodu zastarání technického řešení byla provedena aktualizace projektové dokumentace, během srpna 2019 dojde k výběru dodavatele. Na doporučení projektantů byla realizace akce časově rozčleněna na dvě kalendářní období, tzn. dvě etapy, které budou provedeny v roce 2020 a dvě etapy v roce 2021. Tímto budou více minimalizovány dopady na provoz organizace a na kvalitu služby.

## **DOZP Sulická**

### **0043390 - Paliativní péče pro osoby s mentálním postižením**

Akce probíhá. Plánovaná termín oficiálního otevření nové domácnosti je 2.9.2019. Kolaudace je plánována na srpen 2019.

### **0043990 - Elektronizace systému dveří**

Akce probíhá a je před dokončením.

### **0043992 - Pořízení automobilu**

Akce byla zrealizována a v současné době dokončena.

### **0043995 - Pořízení zábradlí**

Akce byla zrealizována a v současné době dokončena.

### **0043997 - Rek. skladu pro ortopedické pomůcky**

Akce byla zrealizována a v současné době dokončena.

## **DS Heřmanův Městec**

### **0044643 - Rekonstrukce otopného systému**

Akce probíhá. Výběrové řízení a samotná realizace rekonstrukce otopného systému proběhne ve II. pololetí 2019.

## **DZR Krásná Lípa**

### **0044320 - Rekonstrukce oken na P4**

Akce byla uskutečněna a ukončena v I. čtvrtletí 2019.

## **DZR Terezín**

### **0044117 - Výměna protipožárních dveří**

Akce probíhá. Realizace akce bude dokončena do konce roku 2019.

### **0044644 - Devítimístné vozidlo**

Akce probíhá. Ke konečné realizaci dojde ve II. pololetí roku 2019.

## **DpS ZAHRADNÍ MĚSTO**

### **0044009 - Rek. budovy B - provozně technická část**

Akce probíhá. Akce zahrnuje rekonstrukci provozně technického zázemí budovy B, která nebyla řešena v rámci rekonstrukce budovy ABC – ubytovací část. Jde zejména o rozvody, které jsou z hlediska předpisů nevyhovující a je proto nutné zajistit zvýšení jejich kapacity. Přípravné práce trvají déle, než bylo původně očekáváno.



## **DpS Chodov**

### **0044645 - Rekonstrukce kanalizace**

Akce probíhá. V květnu 2019 byla vysoutěžena firma na rekonstrukci kanalizace s předpokládanou dobou dokončení díla do 22.12.2019.

### **0044646 - Rekonstrukce opláštění kotelny**

Akce probíhá. V dubnu 2019 byl vysoutěžěn dodavatel na rekonstrukci opláštění kotelny. Do konce roku se předpokládá ukončení zakázky.

### **0044647 - Sanace budovy D**

Akce probíhá. V červenci 2019 byla vysoutěžena firma na sanaci budovy s předpokládanou dobou dokončení díla do konce října 2019.

## **Domov pro seniory Elišky Purkyňové**

### **0044019 - Revital. zahrady v obj. Thákurova a výst. Terasy**

Akce probíhá. Proběhlo výběrové řízení a termín dokončení se předpokládá na IV. čtvrtletí roku 2019.

### **0044183 - Revitalizace parkových ploch Cvičebná**

Akce probíhá. Termín dokončení byl vzhledem k nepředvídaným vícepracím, které se objevily v průběhu realizace, stanoven na 08/2019.

## **Domov pro seniory Hortenzie**

### **0044520 - DS Hortenzie - venkovní úpravy**

Akce probíhá s termínem dokončení II. pololetí 2019.

## **Domov pro seniory Háje**

### **0044022 - Klimatizace pokojů**

Akce probíhá. Klimatizace pokojů na budově A2 byla dokončena a předána, pokračuje montáž klimatizace na budově B, která bude dokončena v srpnu 2019.

### **0044024 - Revitalizace vnitřní zahrady**

Akce probíhá a bude dokončena do konce července 2019.

### **0044025 - Stavební úpravy pro rehabilitační centrum**

Investiční akce byla dokončena převzetím stavby dne 13.3.2019.

### **0044466 - Dod. a montáž evakuačního výtahu na bud. B**

Investiční akce byla dokončena převzetím stavby dne 25.6.2019.

## **Domov pro seniory Kobylisy**

### **0044028 - Rekonstrukce prádelny**

Akce probíhá. Proběhlo výběrové řízení a vlastní rekonstrukce bude zahájena v průběhu II. pololetí 2019.

## **DPS KRČ**

### **0044649 - Rekonstrukce lapače tuků**

Akce probíhá. V prvním pololetí 2019 byla financována projektová dokumentace.

## **DpS Malešice**

### **0044650 - Modernizace kotelny v budově B č.p. 577**

V červenci 2019 bude opětovně vyhlášena veřejná zakázka v příslušném druhu zadávacího řízení. Termín zahájení plnění investiční akce byl přesunut na červen 2020 z důvodu toho, aby akce nezasahovala do topné sezóny letošního roku a bylo možné zajistit dodávku tepla v podzimních a zimních měsících.

## **DpS Nová slunečnice**

### **0044332 - Náhradní zdroj el. Energie**

Akce probíhá. Bylo provedeno výběrové řízení na zhotovitele.

### **0044651 - Humanizace kulturního sálu**

Akce se nachází v přípravné fázi, dopracovává se projekt, realizace v dalších měsících roku 2019.

### **0044652 - Nákladní rampa ke stravovacímu provozu**

Akce probíhá. S dokončením se počítá do konce roku 2019.

### **0044653 - Nákup 70 ks polohovacích postelí**

Akce se nachází v přípravné fázi, probíhá výběrové řízení, realizace do konce roku 2019.

## **DpS Pyšely**

### **0043382 - Rek. podkroví, I. a II. patra**

Akce probíhá. Podle původního projektu, který byl vypracován před několika lety, byly stanoveny celkové náklady na rekonstrukci ve výši 23 mil. Kč. V roce 2017 byl projekt inovován tak, aby rekonstruované prostory vyhovovaly současným standardům ubytování a další legislativě pro zařízení DS. Na základě tohoto bude třeba upravit celkové náklady akce. Akce je ve stadiu zpracované projektové dokumentace a vydaného stavebního povolení. Realizace je dočasně odložena.

## **DpS Ďáblice**

### **0044037 - Rekonstrukce klientských pokojů**

Akce probíhá. Bude dokončena ve II. pololetí 2019.

## **DĚTSKÉ CENTRUM PAPERSEK**

### **0044331 - Vybudování pracovních dílen**

Akce probíhá. Probíhají jednání se zhotovitelem, která práce prozatím pozastavil a odstoupil od smlouvy. Bude se vyhlášovat nové VŘ.

### **0044654 - Rek. pobyt. prostor den.stacionáře-stř. Prosek**

Akce probíhá. V současné době se připravuje výběrové řízení na architekta na tuto akci. Po zhotovení projektu bude vypsáno výběrové řízení na zhotovitele akce.

## **Palata - Dom. pro zrak. pos.**

### **0044043 - Výstavba služebních bytů**

Akce probíhá. V I. pololetí 2019 byla dopracována projektová dokumentace na příjezdovou cestu k areálu (požadavek odboru dopravy MČ Prahy 5). Aktuálně probíhá sloučené územní a stavební řízení. Jsou připravovány podklady pro výběr zhotovitele. Samotný výběr zhotovitele bude zahájen v měsíci červenci a plánované zahájení realizace je plánován na říjen 2019.

### **0044656 - Rekonstrukce opěrné zdi**

Akce probíhá. V průběhu I. poloviny roku 2019 byla zpracována projektová dokumentace. Aktuálně je řešeno stavební povolení a provádí se příprava na zadání veřejné zakázky na zhotovitele. Samotná realizace je plánována na měsíce září a říjen 2019.

## **DĚTSKÝ DOMOV CH.MASARYKOVÉ**

### **0043954 - Rekonstrukce zahrady**

Akce pozastavena. Důvodem je vyjasnění nové strategie fungování dětského domova. V současné době organizace disponuje upraveným projektem.



Rozbor čerpání rozpočtu investičních akcí HMP dle správců za období 06/2019 v tis. Kč

Kapitola: 06 - Kultura a cestovní ruch												
Odbor / organizace	Číslo akce	Kapitálové výdaje Název akce	Celkové zdroje		Vlastní hl. m. Praha (zdroje HMP včetně st. dotací)				Čerpání PO HMP		Celkové zdroje	
			Náklady akce celkem	Profin. k 31.12.2018	RS	RU	čerpání 1.1.-30.06.2019	% plnění Sč k RU	zdroje HMP	zdroje PO	Účetní opravy DEL	Zbývá požadavek celkem
					rok 2019				rok 2019	1.1.-30.06.2019		
MUZEUM HL.M. PRAHY	0043432	Rek. Domu U Zlatého prstenu	28 314,00	2 875,95	0,00	4 600,00	3 000,00	65,22	0,00	668,89	0,00	20 169,16
MUZEUM HL.M. PRAHY	0044057	Obnova Prašné brány	8 500,00	1 288,25	0,00	4 000,00	4 000,00	100,00	0,00	233,14	0,00	2 978,61
MĚSTSKÁ KNIHOVNA V PRAZE	0004246	Rek. a modernizace ústředí MK	98 754,27	87 917,34	0,00	2 000,00	1 500,00	75,00	0,00	814,86	0,00	8 022,06
MĚSTSKÁ KNIHOVNA V PRAZE	0041429	Výstavba knihovny	81 756,00	2 119,52	0,00	10 040,00	1 100,00	10,96	0,00	56,75	0,00	69 539,73
MĚSTSKÁ KNIHOVNA V PRAZE	0042799	Inovace prostor -komunit.,vzděl.a poby	5 630,00	2 562,65	0,00	400,00	400,00	100,00	0,00	0,00	0,00	2 667,35
MĚSTSKÁ KNIHOVNA V PRAZE	0043434	Rek. banky pro knihovnu Nusle	39 000,00	1 950,86	0,00	33 100,00	16 000,00	48,34	11 730,77	1 949,14	0,00	2 000,00
MĚSTSKÁ KNIHOVNA V PRAZE	0043435	Klimatické podmínky knihoven	5 000,00	1 519,08	0,00	500,00	500,00	100,00	0,00	0,00	0,00	2 980,92
MĚSTSKÁ KNIHOVNA V PRAZE	0044375	Implementace RFID technologie do MK	52 544,60	1 125,00	0,00	18 000,00	9 700,00	53,89	5 290,42	0,00	0,00	33 419,60
MĚSTSKÁ KNIHOVNA V PRAZE	0044668	Ozvučení a odhlučnění velkého sálu	1 400,00	0,00	0,00	1 000,00	0,00	0,00	0,00	0,00	0,00	400,00
MĚSTSKÁ KNIHOVNA V PRAZE	0044669	Rek. budovy ÚK, 1.etapa - architektonic	3 000,00	0,00	0,00	3 000,00	500,00	16,67	0,00	0,00	0,00	0,00
MĚSTSKÁ KNIHOVNA V PRAZE	0044797	Vybavení učeben poboček MKP	299,00	0,00	0,00	219,00	0,00	0,00	0,00	0,00	0,00	80,00
MĚSTSKÁ KNIHOVNA V PRAZE	2430592	OPPPR - Knihovna s komunitním přesa	3 269,90	2 538,59	0,00	1 835,10	0,00	0,00	0,00	1 092,22	0,00	-2 196,01
STUDIO YPSILON	0044670	Doplnění síťových prvků řízení světla a	120,00	0,00	0,00	50,00	50,00	100,00	0,00	0,00	0,00	70,00
STUDIO YPSILON	0044671	Obnova světelné techniky	440,00	0,00	0,00	390,00	390,00	100,00	389,92	0,00	0,00	50,00
STUDIO YPSILON	0044672	Pořízení pianina	100,00	0,00	0,00	90,00	0,00	0,00	0,00	0,00	0,00	10,00
STUDIO YPSILON	0044878	Výměna zvukového zařízení	580,00	0,00	0,00	580,00	0,00	0,00	0,00	0,00	0,00	0,00
Správce: 0007 - MgA. Hana Třeštková celkem			4 294 728,77	317 733,50	0,00	476 905,50	75 199,19	15,77	20 158,51	14 902,34	3 823,76	3 481 363,68
Správce: 013 - Pavel Vyhnánek, M.A.												
MHMP - HOM	0040774	Areál Výstaviště	1 500 000,00	119 494,48	0,00	261 436,00	77 096,30	29,49			0,00	1 119 069,53
Správce: 013 - Pavel Vyhnánek, M.A. celkem			1 500 000,00	119 494,48	0,00	261 436,00	77 096,30	29,49	0,00	0,00	0,00	1 119 069,53
Celkem			5 794 728,77	437 227,97	0,00	738 341,50	152 295,49	20,63	20 158,51	14 902,34	3 823,76	4 600 433,21

## **KAPITOLA 06 – KULTURA A CESTOVNÍ RUCH**

### **MHMP – OPP**

#### **0043638 - Grafické zpracování management plánu HMP**

Finanční prostředky nebyly v I. pololetí 2019 čerpány.

#### **0044798 - Reklamní fotografie osady Baba**

Finanční prostředky nebyly v I. pololetí 2019 čerpány.

### **MHMP - INV**

#### **0041176 - Rekon. Šlechtovy restaurace**

Tato stavba představuje kompletní rekonstrukci památkově chráněné Šlechtovy restaurace situované v parku Stromovka v lokalitě Městské části Praha 7. Stávající historická budova bude doplněna přístavbou s občerstvením a zázemím pro návštěvníky Královské obory.

V prvním pololetí roku 2019 pokračovaly stavební práce realizované zhotovitelem. Na základě nově objevených historických fragmentů probíhá upřesnění změn projektu s Národním památkovým ústavem a OPP MHMP.

#### **0044667 - IP pro kapitolu 06**

Výdaje na investorskou a projektovou přípravu staveb nezařazených jmenovitě ve schváleném rozpočtu kapitálových výdajů na rok 2019.

### **Divadlo na Vinohradech**

#### **0043429 – Modernizace zařízení scénické divadelní techniky**

PO nebyly KV na tuto IA podle platebního kalendáře ještě poskytnuty.

#### **0044044 - Celková rekonstrukce budovy DnV**

PO nebyly KV na tuto IA podle platebního kalendáře ještě poskytnuty.

### **Divadlo v Dlouhé**

#### **0044657 - Pořízení LED reflektorů**

PO nebyly KV na tuto IA podle platebního kalendáře ještě poskytnuty.

#### **0044658 - Pořízení bezdrátových mikrofonů**

PO nebyly KV na tuto IA podle platebního kalendáře ještě poskytnuty.

#### **0044659 - Pořízení reflektorů Robin**

PO nebyly KV na tuto IA podle platebního kalendáře ještě poskytnuty.

#### **0044660 - Pořízení stageboxu Yamaha**

PO nebyly KV na tuto IA podle platebního kalendáře ještě poskytnuty.

## **Galerie hl.m. Prahy**

### **0041590 - Revit. Colloredo-Mansfeld. Paláce**

PO použila KV na předprojektovou a projektovou přípravu rekonstrukce krovů, kdy byla vyhotovena fotogrammetrie, projekt sond a jejich provedení, geodetické doměření a zpřesnění stávajícího zaměření. Bylo upuštěno od dílčí fakturace projektové dokumentace ve stupni pro vydání stavebního povolení, bude fakturováno po dokončení na přelomu července/srpna (07/08) letošního roku.

### **0041874 - Kopie Mariánského sloupu-Hradčan.nám.**

PO nebyly KV na tuto IA podle platebního kalendáře ještě poskytnuty.

### **0042153 - Rek. Hospodářských budov-Troj.zámek**

PO nebyly KV na tuto IA podle platebního kalendáře ještě poskytnuty.

### **0042556 - Rek.a restaur.zahrad.scho diště-Troj.zámek**

PO nebyly KV na tuto IA podle platebního kalendáře ještě poskytnuty.

### **0042879 - Obnova terasových zdí - Trojský zámek**

PO nebyly KV na tuto IA podle platebního kalendáře ještě poskytnuty.

### **0044048 – Rekonstrukce a restaurování pomníků a veřejných plastik**

PO nebyly KV na tuto IA podle platebního kalendáře ještě poskytnuty.

### **0044150 – Rekonstrukce a restaurování východního prospektu – Trojský zámek**

PO nebyly KV na tuto IA podle platebního kalendáře ještě poskytnuty.

### **0044379 - Obnova zabezpečovacího systému - Trojský zámek**

PO nebyly KV na tuto IA podle platebního kalendáře ještě poskytnuty.

### **0044661 - Vybavení výstavního a edukačního oddělení**

PO čerpala KV. Byla pořízena keramická vypalovací pec pro eko-ateliér v oranžerii Trojského zámku a výkonný počítač pro práci se speciálními grafickými programy. Z důvodu nedostatečné výše schválených kapitálových výdajů bude od plánovaného pořízení výstavního panelového systému v 2019 upuštěno a ušetřené prostředky PO plánuje převést na urgentnější IA GHMP.

## **Hudební divadlo v Karlíně**

### **0044050 - Dětská scéna HDK**

PO zatím nečerpala KV, které byly na akci poskytnuty teprve začátkem 06/2019.

### **0044662 - Doplnění projekční techniky**

PO nebyly KV na tuto IA podle platebního kalendáře ještě poskytnuty.

### **0044663 - Dovybavení jevišt. technologie-zadní sféra jeviště**

PO nebyly KV na tuto IA podle platebního kalendáře ještě poskytnuty.

### **0044664 - Dovybavení světelné techniky**

PO nebyly KV na tuto IA podle platebního kalendáře ještě poskytnuty.

## **Hvězdárna a planetárium hl.m. Prahy**

### **0044053 - Rozšíř.výstav.prostor PL a instalace stálé výstavy**

PO nebyly KV na tuto IA podle platebního kalendáře ještě poskytnuty.

### **0044665 - Rekonstrukce otopné soustavy pro ŠH**

PO nebyly KV na tuto IA podle platebního kalendáře ještě poskytnuty.

## **Muzeum hl.m. Prahy**

### **0007778 – Rekonstrukce a obnova hlavní budovy a výstavba nové**

PO čerpala poskytnuté KV v 2.-3.Q/2019 na přípravu dokumentace pro stavební povolení (DSP). Na základě stanoviska orgánu památkové péče (05/2019) došlo k přepracování DSP. V 3.-4.Q/2019 probíhá příprava projektu prováděcí dokumentace pro výběr zhotovitele v režimu veřejné zakázky (VZ), termín do 12/2019. V roce 2019 bude probíhat čerpání na dokumentační a projektové práce a výstupy. PO předpokládá čerpání KV nižší než plánované.

### **0042354 - Tech. zhodnocení ctěnického areálu**

PO nečerpala KV. Inv. prostředky budou využity na rekonstrukci zahradního altánu v památkově chráněném parku, která proběhne 09-10/2019 (zhotovitel byl vybrán, smlouva je uzavřena, nyní probíhá výběr vhodného materiálu podle schváleného projektu). Čerpání proběhne do 11/2019.

### **0043302 - Rozšíření funkcionality programu Museion II**

PO nečerpala KV. VZ na zhotovitele a zadání prací proběhne až ve 3.Q/2019, ve 4.Q/2019 se očekává ukončení prací a čerpání inv. prostředků.

### **0043431 - Vybavení restaurátor.dílny – HB**

PO nebyly KV na tuto IA podle platebního kalendáře ještě poskytnuty.

### **0043432 - Rek. Domu U Zlatého prstenu**

PO nečerpala KV. Ve 4.Q/2019 se bude čerpat na aktualizovaný generel objektu na základě dopracovaného stavebně-historického průzkumu (SHP). Ostatní činnosti/čerpání PO posouvá do 2020-24.

### **0044057 - Obnova Prašné brány**

PO nečerpala KV. Ve 2019 je čerpáno pouze na SHP a projekt pro stavební povolení (termín 09/2019). Zpoždění v čerpání je způsobeno dopracováním SHP. Nastává posun v celkovém harmonogramu akce včetně čerpání, a to do 2020 a 2021.

## **Městská knihovna v Praze**

### **0004246 - Rek. a modernizace ústředí MK**

PO nečerpala KV. Zatím akci financuje z inv. prostředků ponechaných z roku 2018.



#### **0041429 - Výstavba knihovny**

PO nečerpala KV. Zatím akci financuje z inv. prostředků ponechaných z roku 2018.

#### **0042799 - Inovace prostor -komunit.,vzděl.a pobyt.služby-ÚB**

PO nečerpala KV. Plánované úpravy vstupního prostoru z Valentinské ul. jsou pozastaveny do doby ukončení rekonstrukce výtahu (realizuje odbor služeb MHMP).

#### **0043434 - Rek. banky pro knihovnu Nusle**

PO čerpala poskytnuté KV na probíhající stavební úpravy budovy, plánovaná kolaudace v měsíci 09/2019 je ohrožena nezprovozněním kotelny, jejímž provozovatelem je MČ Praha 4.

#### **0043435 - Klimatické podmínky knihoven**

PO nečerpala KV. Práce budou dokončeny v červenci (07/2019).

#### **0044375 - Implementace RFID technologie do MKP**

PO čerpala poskytnuté KV na RFID pracovní stanice, selfchecky, bezpečnostní brány a další zařízení.

#### **0044668 - Ozvučení a odhlučnění velkého sálu**

PO nebyly KV na tuto IA podle platebního kalendáře ještě poskytnuty. Realizace proběhne v 08/2019.

#### **0044669 - Rek. budovy ÚK, 1.etapa - architektonická soutěž**

PO nečerpala KV. Zatím je zpracováván podklad pro zadávací dokumentaci.

#### **0044797 - Vybavení učeben poboček MKP**

Jde o státní dotaci MK ČR. PO nebyly KV na tuto IA podle platebního kalendáře ještě poskytnuty.

#### **2430592 - OPPPR - Knihovna s komunitním přesahem Černý most**

Prozatím nebylo v roce 2019 čerpáno.

### **Studio Ypsilon**

#### **0044670 - Doplnění síťových prvků řízení světel a videa**

PO nečerpala KV z důvodu problémů vzniklých při výrobě tohoto speciálního zařízení zhotovovaného v Německu.

#### **0044671 - Obnova světelné techniky**

PO použila KV na komponenty světelné techniky: LED reflektory, světlomet, grandMA3 – ovládací jednotka světel, sledovací reflektor a příslušenství.

#### **0044672 - Pořízení pianina**

PO nebyly KV na tuto IA podle platebního kalendáře ještě poskytnuty.

### **0044878 - Výměna zvukového zařízení**

PO nebyly KV na tuto IA podle platebního kalendáře ještě poskytnuty.

## **KUC MHMP**

### **0043438 - Rezerva na realizaci umělec.děl ve veřej.prostoru**

Z rezervy bylo poskytnuto 800 tis. Kč na individuální účelovou dotaci v oblasti kultury (IÚD).

### **0044434 - Pražská turistická karta**

KV nebyly čerpány.

### **0044554 - Investiční granty v oblasti kultury 2019**

Na základě podepsaných smluv odbor poskytl na investiční granty v kultuře celkem 2.490 tis. Kč, z toho 1.190 tis. Kč (do 200 tis. Kč) + 1.300 tis. Kč (nad 200 tis. Kč) dvanácti subjektům: Divadlo bratří Formanů (350 tis. Kč), Jatka78 (500 tis. Kč), Tanec Praha (450 tis. Kč), Zahrada (140 tis. Kč), Centrum pro současné umění Praha (150 tis. Kč), Divadlo X10 (120 tis. Kč), Farma v jeskyni (50 tis. Kč), Studio Hrdinů (200 tis. Kč), Zákulisí (100 tis. Kč) Tygr v tísni (150 tis. Kč), Archiv výtvarného umění (180 tis. Kč) a Artmap (100 tis. Kč). Jedná se o technické zabezpečení a dovybavení prostor, obnovu a modernizaci zvukové, světelné a projekční techniky a akustiky.

### **0044666 - Rezerva kap. 0662 v 2019**

Z rezervy odbor poskytl příspěvkové organizaci GHMP KV 2.000 tis. Kč na IA č. 42556 – Rekonstrukce a restaurování zahradního schodiště – Trojský zámek a pro SY 580 tis. Kč na IA č. 44878 – Výměna zvukového zařízení (mixážní pult). Následuje blokáce 7.662 tis. Kč pro PO v působnosti KUC MHMP na výměnu bezdrátových systémů PO v souvislosti se změnou dostupnosti volných frekvencí pro bezdrátové systémy užívané k obsluze a přenosu zvuku (bezdrátové mikroporty a mikrofony a další zařízení). Další blokáce 1.520 tis. Kč je ve prospěch MDP na dvě IA: 1. Inspiční systém a dovybavení divadla Komédie a 2. Dovybavení divadla ABC světelnou technikou.

## **MHMP - HOM**

### **0040774 - Areál Výstaviště**

Prostředky ve výši 261 436 tis. Kč (z toho 16 500 tis. Kč převod z r. 2018) jsou určeny na rekonstrukci Lapidária a rekonstrukci restaurace Bohemia, Maroldova Panoramatu, dostavba Průmyslového paláce a analýza dostavby v předchozích etapách.

Pro budova Lapidária je řešena možnost uložení Slovanské epopeje a čeká se na rozhodnutí. U Průmyslového paláce probíhá zadávací řízení na výběr zhotovitele stavebních prací.

Čerpání ve výši 77 096,30 tis. Kč, tj. z RU 29,49% - uvolnění zálohy na obnovu divadla Spirála a na úhradu nákladů spojených se zpracováním dokumentace pro provedení stavby Průmyslového paláce, Lapidária a rekonstrukci a přístavbu objektu Maroldova panorama.

Čerpání proběhne v následujícím období.

**0041848 - Desfourský palác – rekonstrukce**

Prostředky ve výši 1 500 tis. Kč jsou určeny na rekonstrukci - na projektovou dokumentaci a nutné průzkumy a rekonstrukci. Objekt by měl po dokončení rekonstrukce sloužit potřebám Muzea hl. m. Prahy.

Rozbor čerpání rozpočtu investičních akcí HMP dle správců za období 06/2019 v tis. Kč

Kapitola: 07 - Bezpečnost												
Odbor / organizace	Číslo akce	Kapitálové výdaje Název akce	Celkové zdroje		Vlastní hl. m. Praha (zdroje HMP včetně st. dotací)			Čerpání PO HMP		Celkové zdroje		
			Náklady akce celkem	Profin. k 31.12.2018	RS	RU	čerpání 1.1.-30.06.2019	% plnění Sč k RU	zdroje HMP rok 2019	zdroje PO 1.1.-30.06.2019	Účetní opravy DEL	Zbývá požadavek celkem
					rok 2019							
Správce: 0006 - Ing. Petr Hlubuček												
MHMP - BEZ	0010984	EU-Digitální povodňový plán hl. m. Pra	19 007,04	0,00	0,00	6 581,40	4 976,75	75,62			0,00	12 425,64
MHMP - BEZ	0043041	Investiční dotace ČR, HZS HMP	176 000,00	116 000,00	0,00	30 000,00	30 000,00	100,00			0,00	30 000,00
MHMP - BEZ	0043440	Systém OŘ při povodích	4 500,00	381,15	0,00	3 800,00	489,93	12,89			0,00	318,85
MHMP - BEZ	0043442	Rezerva pro MČ a jednotky SDH	103 450,00	0,00	0,00	50 051,00	0,00	0,00			0,00	53 399,00
MHMP - BEZ	0044065	Mapování studen využitel. pro NZV	3 000,00	0,00	0,00	4 700,00	706,94	15,04			0,00	-1 700,00
MHMP - BEZ	0044066	Realizace kriz. připravenosti nemocnic	20 000,00	0,00	0,00	1 592,60	0,00	0,00			0,00	18 407,40
MHMP - BEZ	0044067	Realizace náhr. zdrojů energie	45 200,00	0,00	0,00	45 200,00	0,00	0,00			0,00	0,00
MHMP - BEZ	0044682	Rozšířená podpora technol. OS krizové	18 702,00	0,00	0,00	4 675,50	0,00	0,00			0,00	14 026,50
MHMP - BEZ	0044683	Výstavba městského informačního sys	4 000,00	0,00	0,00	4 000,00	0,00	0,00			0,00	0,00
MHMP - BEZ	0044684	Záložní datové připojení OS KŠ HMP	1 200,00	0,00	0,00	300,00	0,00	0,00			0,00	900,00
MHMP - BEZ	0044814	Dar pro KŘP HMP - pořízení dvou zásal	4 000,00	0,00	0,00	4 000,00	0,00	0,00			0,00	0,00
MHMP - HOM	0044060	Budovy Hasičského sboru	500 000,00	14 356,68	0,00	100 100,00	5 654,75	5,65			0,00	385 543,32
MHMP - INI	0004730	Výstavba elektronických sirén	141 110,20	92 422,82	0,00	46 687,30	0,00	0,00			0,00	2 000,08
MHMP - INI	0007154	Zvýšení přenos.kapacit MRS TETRA	210 342,60	205 546,45	0,00	4 793,10	0,00	0,00			0,00	3,05
MHMP - INI	0040459	Rozšíření a integrace Městského kame	500 000,00	227 630,79	0,00	35 000,00	4 314,42	12,33			0,00	237 369,21
MHMP - INI	0042568	Zvýšení spolehlivosti MRS 2.Etapa	155 500,00	0,00	0,00	94 044,70	0,00	0,00			0,00	61 455,30
MHMP - INV	0041438	Výstavba has.zbrojnice Zbraslav	31 500,00	765,78	0,00	2 000,00	562,41	28,12			0,00	28 734,22
MHMP - INV	0042884	investorská příprava pro kapitolu 07	10 000,00	0,00	0,00	2 000,00	0,12	0,01			0,00	8 000,00
MHMP - INV	0042973	Výstavba has.zbrojnice Praha 13	10 000,00	919,13	0,00	8 500,00	38,00	0,45			0,00	580,88
MHMP - INV	0042974	Výstavba has.zbrojnice Nebušice	30 000,00	610,03	0,00	1 500,00	0,00	0,00			0,00	27 889,97
MHMP - INV	0042975	Výstavba has.zbrojnice Satalice	30 000,00	494,83	0,00	12 000,00	919,30	7,66			0,00	17 505,18
MHMP - INV	0042976	Výstavba has.zbrojnice Suchdol	31 500,00	811,55	0,00	2 000,00	134,00	6,70			0,00	28 688,45
MHMP - INV	0042977	Výstavba has.zbrojnice Zličín	36 500,00	463,84	0,00	3 000,00	0,00	0,00			0,00	33 036,16
MHMP - INV	0044061	Protipožární nádrž Dubeč	5 500,00	313,39	0,00	5 000,00	149,92	3,00			0,00	186,61
MHMP - INV	0044062	Výstavba budovy IZS na úz. MČ Praha	85 000,00	0,00	0,00	2 000,00	363,00	18,15			0,00	83 000,00
MHMP - INV	0044436	Hasičská zbrojnice a stanoviště ZZS - E	120 000,00	0,00	0,00	4 000,00	0,00	0,00			0,00	116 000,00
MHMP - INV	0044528	Modernizace základny Letecké záchran	25 000,00	0,00	0,00	2 000,00	0,00	0,00			0,00	23 000,00
MHMP MĚSTSKÁ POLICIE	0041441	Stroje a zařízení nezahrnuté do rozpoč	540 368,90	270 969,20	0,00	81 768,70	32 047,44	39,19			0,00	187 631,00
MHMP MĚSTSKÁ POLICIE	0041718	Technické zhodnocení majetku	91 613,60	39 806,00	0,00	21 070,80	7 125,02	33,81			0,00	30 736,80
SPRÁVA SLUŽEB HL.M.PRA	0043118	Sklad humanitárního mater. a stfelnice	85 000,00	1 639,13	0,00	37 900,00	0,00	0,00	0,00	0,00	0,00	45 460,87
SPRÁVA SLUŽEB HL.M.PRA	0043443	Garážový komplex pro odtahová vozidl	25 000,00	23 150,81	0,00	2 100,00	0,00	0,00	0,00	1 345,79	0,00	-1 596,60
SPRÁVA SLUŽEB HL.M.PRA	0043444	Rek. a dost. areálu SSHMP v MČ Praha	50 000,00	932,69	0,00	47 000,00	0,00	0,00	0,00	183,03	0,00	1 884,28
Správce: 0006 - Ing. Petr Hlubuček celkem			3 112 994,34	997 214,27	0,00	669 365,10	87 482,00	13,07	0,00	1 528,82	0,00	1 444 886,18
Celkem			3 112 994,34	997 214,27	0,00	669 365,10	87 482,00	13,07	0,00	1 528,82	0,00	1 444 886,18

## **KAPITOLA 07 – BEZPEČNOST**

### **MHMP – BEZ**

#### **0010984 - EU-Digitální povodňový plán hl. m. Prahy**

Finanční prostředky jsou určeny na zpracování digitálního povodňového plánu hl. m. Prahy a digitálních povodňových plánů jejích městských částí. Na zpracování projektu je schválena dotace od Státního fondu životního prostředí ve výši uznatelných nákladů 22.143,581 tis. Kč s realizací 2017 – 2020 a se spoluúčastí hl. m. Prahy ve výši 4.430,0 tis. Kč. Dne 31. 07. 2017 byla podepsána smlouva s dodavatelem a v současnosti probíhá plnění dle smlouvy. Předpoklad ukončení a odevzdání díla je v roce 2020.

#### **0043041 - Investiční dotace ČR, HZS HMP**

Finanční prostředky jsou poskytnuty na investice Hasičského záchranného sboru do mobilní zásahové techniky a vybavení v letech 2016 – 2020.

#### **0043440 - Systém OŘ při povodích**

Finanční prostředky jsou určeny na systém (dále jen OŘPP), který za využití předpovědních a výstražných systémů umožní předpovídat vývoj průtoků na vybraných tocích majících vliv na povodňovou situaci v hlavním městě Praze. Tvoří efektivní nadstavbu projektu „Digitální povodňový plán hlavního města Prahy a jejích městských částí“. OŘPP bude poskytovat předpovědní mapové výstupy zobrazující rozsah záplavy, případně hloubky a rychlosti v určitém časovém kroku na základě srážko-odtokového modelu. OŘPP bude realizován na základě výzvy v rámci Operačního programu životního prostředí programu Evropských strukturálních a investičních fondů.

OŘPP jako nadstavba Digitálního povodňového plánu hl. m. Prahy umožní zrychlení a zpřesnění rozhodovacích procesů v rámci řešení povodňových situací na území hlavního města Prahy.

#### **0043442 - Rezerva pro MČ a jednotky SDH**

Finanční prostředky jsou určeny na výstavbu a rekonstrukci hasičských zbrojnic, na pořízení hasičské automobilové techniky a další vybavení nezbytné pro činnost jednotek sboru dobrovolných hasičů jednotlivých MČ v souladu s „Koncepcí výstavby a rekonstrukce hasičských zbrojnic a dovybavení jednotek SDH“.

#### **0044065 - Mapování studen využitel. pro NZV**

Finanční prostředky jsou určeny na terénní průzkum studen na území hl. m. Prahy; provedení čerpacích zkoušek ke zjištění skutečné vydatnosti studen ve vlastnictví hl. m. Prahy a městských částí, odběry a analýzy vzorků z jímacích objektů před provedením čerpací zkoušky a po ní. Tato investice je v souladu s opatřeními proti dlouhodobému suchu. Investiční akce bude realizována třetí osobou, na kterou budou prostředky převedeny po schválení RHMP.

#### **0044066 - Realizace kriz. připravenosti nemocnic**

Finanční prostředky jsou určeny na zvýšení krizové připravenosti nemocnic na území hl. m. Prahy, které zajišťují plnění opatření vyplývajících z Krizového plánu hl. m. Prahy. Finanční prostředky jsou určeny ke zvýšení stávajících kapacit nádrží pohonných hmot, nákup dieselagregátů a výdaje s tím spojené. Investice zvýší krizovou připravenost nemocnic zejména ve vazbě na řešení mimořádných událostí a krizových situací spojených s dlouhodobým výpadkem elektrické energie.

#### **0044067 - Realizace náhr. zdrojů energie**

Finanční prostředky jsou určeny na výstavbu náhradních zdrojů elektrické energie na vybraných čerpacích stanicích a vodojemech pitné vody a s tím spojené výdaje na projektovou přípravu, stavební a bourací práce, dodávku elektrotechniky a zemní úpravy. Výstavba náhradních zdrojů na vybraných čerpacích stanicích a vodojemech pitné vody zajistí větší bezpečnost distribuční sítě, zejména ve vazbě na řešení mimořádných událostí a krizových situací spojených s dlouhodobým výpadkem elektrické energie.

#### **0044682 - Rozšířená podpora technol. OS krizového štábu HMP**

Finanční prostředky jsou určeny na služby rozšířené podpory technologií a aplikací pro nově zrekonstruované Operační středisko krizového štábu HMP na rok 2019, ve výši 4.675,440,- Kč, s výhledem do roku 2022 ve výši 14.026.320,- Kč na zajištění rozšířené podpory. Jedná se o nenárokové služby, které budou čerpány pouze v případě, že objednatel dané služby objedná, a to formou čerpání kapacit jednotlivých profesí (programátor, konzultant, vedoucí projektu, architekt) na dílčí požadavky. Jedná se o služby, které slouží pro zásahy do systému, adaptace na změny legislativy, systémová a uživatelská optimalizace chodu systému, datové práce, analytické práce, projektové a programátorské práce, resp. další související služby.

#### **0044683 - Výstavba městského informačního systému**

Finanční prostředky jsou určeny na výstavbu Městských informačních systémů (místních rozhlasů) především v okrajových částech hl. m. Prahy, které jsou potřebné ke splnění povinností vyplývajících ze zákona č. 239/2000 Sb. O IZS, § 15. Jedná se o zajištění varování a informování obyvatelstva před hrozícím nebezpečím. Cílem je výstavba Městských informačních systémů certifikovaných MV ČR - GŘ HZS v oblastech malých městských částí, které nejsou v současné době zabezpečeny varovným signálem a informacemi ze sirén ASVV.

#### **0044684 - Záložní datové připojení OS KŠ HMP**

Finanční prostředky jsou určeny na záložní datové připojení OS KŠ HMP mikrovlnným spojem, které bude sloužit OS KŠ HMP v případě výpadku datového připojení páteřní sítě MHMP, tím se zajistí plná konektivita OS KŠ HMP k přijímání i distribuci informací.

#### **0044814 - Dar pro KŘP HMP - pořízení dvou zásahových vozidel**

Finanční prostředky jsou určeny na nákup dvou zásahových vozidel.

### **MHMP – HOM**

#### **0044060 - Budovy Hasičského sboru**

Prostředky ve výši 100 000 tis. Kč byly rozpočtovým opatřením navýšeny o 100 tis. Kč a jsou určeny na rekonstrukci budov v nájmu Hasičského sboru hl. m. Prahy. Čerpání bude probíhat i v následujícím období.

### **MHMP – INI**

#### **0004730 - Výstavba elektronických sirén**

Finanční prostředky budou čerpány v 2. pololetí 2019.

### **0007154 - Zvýšení přenosových kapacit MRS TETRA**

Finanční prostředky budou čerpány v 2. pololetí 2019.

### **0040459 - Rozšíření a integrace Městského kamerového systému**

Z investiční akce bylo společnosti KH servis a.s. hrazeno, na základě objednávek, zajištění konektivity do Městského kamerového systému pro kamerové stanoviště č. 410039 a dodávka a instalace technologií do sdružovacího bodu ZOO – digitalizace kamerového stanoviště. Na základě smlouvy byla hrazena dodávka kamer a výstavba kamerových stanovišť.

### **0042568 - Zvýšení spolehlivosti MRS 2. etapa**

Finanční prostředky budou čerpány v 2. pololetí 2019.

## **MHMP – INV**

### **0041438 - Výstavba has. zbrojnice Zbraslav**

Předmětem stavby je odstranění stávajícího objektu hasičské zbrojnice a následná výstavba nové budovy pro Sbor dobrovolných hasičů na Praze 5 – Zbraslav, ul. Žitavského. V prvním pololetí roku 2019 probíhala projektová a inženýrská činnost.

### **0042884 – Investorská příprava pro kapitolu 07**

Výdaje na investorskou a projektovou přípravu staveb nezařazených jmenovitě ve schváleném rozpočtu kapitálových výdajů na rok 2019.

### **0042973 - Výstavba has. zbrojnice Praha 13**

Předmětem stavby je novostavba hasičské zbrojnice pro Sbor dobrovolných hasičů v městské části Praha 13 – Třebonice, ulice K Náplavce. Jedná se o dřevostavbu, budova je navržena jako přístavba ke stávající garáži pro hasičské vozy. V prvním pololetí roku 2019 zde probíhala činnost k zajištění stavebního povolení a příprava k vypsání soutěže na zhotovitele stavby.

### **0042974 - Výstavba has. zbrojnice Nebušice**

Předmětem stavby je hasičská zbrojnice pro Sbor dobrovolných hasičů v městské části Nebušice. V prvním pololetí roku 2019 probíhala projektová a inženýrská činnost.

### **0042975 - Výstavba has. zbrojnice Satalice**

Předmětem stavby je novostavba hasičské zbrojnice v městské části Satalice, ulice U Arborky. V prvním pololetí roku 2019 zde probíhala příprava soutěže na výběr zhotovitele stavby.

### **0042976 - Výstavba has. zbrojnice Suchdol**

Předmětem akce je stavba budovy pro Sbor dobrovolných hasičů, včetně zázemí pro Zdravotní záchrannou službu HMP a Městskou Policii ČR v městské části Suchdol, ulice Kamýcká. V prvním pololetí roku 2019 zde probíhala projektová a inženýrská činnost.

### **0042977 - Výstavba has. zbrojnice Zličín**

Předmětem akce je novostavba hasičské zbrojnice pro Sbor dobrovolných hasičů v městské části Zličín, ulice Strojírenská. V prvním pololetí roku 2019 byla procesována směna pozemků nezbytných pro umístění hasičské zbrojnice a pokračovala projekční činnost.

### **0044061 - Protipožární nádrž Dubeč**

Předmětem akce je realizace vodní protipožární nádrže v městské části Dubeč. V souvislosti s přestavbou areálu Správy služeb HMP na pozemku parcela č. 1589/2 v k.ú. Dubeč bude odstraněna stávající nádrž. Nová nádrž bude postavena na nově svěřeném pozemku městské části Praha-Dubeč parc. č. 1005/31 k.ú. Dubeč. V prvním pololetí roku 2019 probíhala projektová a inženýrská činnost, včetně podání žádosti o stavební povolení a příprava na realizaci akce v II. polovině roku 2019.

### **0044062 - Výstavba budovy IZS na úz. MČ Praha – Klánovice**

Předmětem akce je realizace budovy pro sbor dobrovolných hasičů, ZZS HMP a Policii ČR na území Klánovic, u křižení ulic Slavětínská a Holekova. V prvním pololetí roku 2019 proběhla soutěž na zhotovitele projektové dokumentace.

### **0044436 - Hasičská zbrojnice a stanoviště ZZS – Běchovice**

Stavba představuje stanici hasičského záchranného sboru typu P3 a výjezdové stanoviště záchranné služby. Jednotka hasičského záchranného sboru zabezpečuje výjezd jednoho kompletního družstva a družstva o zmenšeném početním stavu. Stanoviště obsahuje výjezdni garáže, technické zázemí, zázemí lékařů s pokoji, kanceláři a společnými prostory. V prvním pololetí roku 2019 bylo zahájeno výběrové řízení na zajištění ověřovací studie projektantem.

### **0044528 - Modernizace základny Letecké záchranné služby**

Akce je připravována na základě skutečnosti, že stávající objekt není zkolaudován, nelze jej pro nevyhovující technický stav zkolaudovat, nevyhovující přípojky inženýrských sítí, neexistence nájemního vztahu, nutnost realizace stavby v jiné části letiště atd. V roce 2018 byla zpracována studie proveditelnosti. Jedná se o soubor mobilních buněk. V prvním pololetí roku 2019 pokračovalo zpracování projektové dokumentace a související inženýrská činnost.

## **MHMP Městská policie**

### **0041441 - Stroje a zařízení nezahrnuté do rozpočtu (SZNR)**

Prostředky byly zejména použity v oblasti dopravních prostředků na nákup automobilů včetně příslušenství, nástaveb, polepů, vestavby do auta, přepravníku pro koně, nákup jízdních elektrokol a povrchové úpravy a opláštění nástavby Pontonu. V oblasti strojů, přístrojů a zařízení se jednalo o nákup záznamového zařízení, zabezpečovacího zařízení EZS, klimatizační jednotky a dveřních zámků. V oblasti výpočetní techniky se jednalo o nákup notebooku DELL, velkoplošné tiskárny, Sandboxu pro dynam. analýzu elektronické pošty aj. V oblasti staveb nebylo čerpáno. V oblasti programového vybavení se jednalo o nákup SW APM Monitor, SW Helpdesk, SW Varonis a SW k monitoringu serverů NSX.

### **0041718 - Technické zhodnocení majetku**

Prostředky byly použity na nákup rozšíření programového vybavení SW IBM Spectrum Protect. Také proběhlo technické zhodnocení na budovách a to v podobě stavebních úprav a rekonstrukcí (nákup elektrického pohonu vrat, žaluzií, přívod pro měření el. energie a projektová dokumentace aj.). V oblasti výpočetní techniky se jednalo o nákup zálohovacího systému a HW switche.



## **SPRÁVA SLUŽEB HL.M.PRAHY**

### **0043118 - Sklad humanitárního mater. a střelnice Kunderatka**

Akce je vytvořena z důvodu vybudování multifunkční budovy pro sklad humanitárního materiálu a střelnici v areálu Správy služeb hl. m. Prahy Kunderatka 19. V I. pololetí 2019 u této akce nebyly čerpány žádné finanční prostředky. Ve II. pololetí roku 2019 se předpokládá získání stavebního povolení a následně zahájení stavebních prací na realizaci investiční akce.

### **0043443 - Garážový komplex pro odtahová vozidla Kunderatka**

Předmětem investiční akce bylo zhotovení garážového domu pro 10 odtahových vozidel Správy služeb hlavního města Prahy. V I. pololetí roku 2019 byla investiční akce dokončena, zkolaudována a předána do užívání. Finanční prostředky ve výši 1 345,79 tis. Kč byly vyčerpány na projektové, inženýrské a stavební práce.

### **0043444 - Rek. a dost. areálu SSHMP v MČ Praha Dubeč-4.et.**

Předmětem investice je vybudování administrativní budovy pro zázemí pracovníků odboru protipovodňové ochrany, odboru odtahů a ostražky areálu. Součástí stavby bude vybudování parkoviště s deseti parkovacími místy pro veřejnost, nový vjezd do areálu, nové areálové pěší a pojízdné komunikace, nové oplocení s vjezdovou bránou a brankou a sadové úpravy. V I. pololetí roku 2019 byly vyčerpány finanční prostředky ve výši 183,03 tis. Kč. Jednalo se o náklady na inženýrskou činnost k obstarání stavebního povolení. Zahájení stavebních prací na realizaci investiční akce proběhne ve 2. pololetí 2019.

Rozbor čerpání rozpočtu investičních akcí HMP dle správců za období 06/2019 v tis. Kč

Kapitola: 08 - Hospodářství												
		Kapitálové výdaje	Celkové zdroje		Vlastní hl. m. Praha (zdroje HMP včetně st. dotací)				Čerpání PO HMP		Celkové zdroje	
Odbor / organizace	Číslo akce	Název akce	Náklady akce celkem	Profín. k 31.12.2018	RS	RU	čerpání 1.1.-30.06.2019	% plnění Sč k RU	zdroje HMP	zdroje PO	Účetní opravy DEL	Zbývá požadavek celkem
					rok 2019				rok 2019	1.1.-30.06.2019		
Správce: 0003 - Adam Zábranský												
MHMP - HOM	0044313	Rek. BD pro seniory z FRDB	103 730,00	27 321,92	0,00	71 928,80	48 116,89	66,90			0,00	4 479,28
MHMP - HOM	0044314	Rek. BD zvl. určen z FRDB	28 750,00	488,10	0,00	28 026,00	0,00	0,00			0,00	235,90
MHMP - HOM	0044315	Rek. BD v ul. Pešlova z FRDB	6 900,00	210,67	0,00	6 593,00	6 593,00	100,00			0,00	96,33
MHMP - HOM	0044316	Rek. BD v ul. Wassermannova z FRDB	20 125,00	3 041,53	0,00	14 447,90	3 500,00	24,22			0,00	2 635,57
MHMP - HOM	0044317	Rek. BD v ul. Hřenská z FRDB	3 680,00	0,00	0,00	3 680,00	0,00	0,00			0,00	0,00
MHMP - HOM	0044318	Rek. BD v ul. Karla Hlaváčka z FRDB	18 687,50	0,00	0,00	18 687,50	0,00	0,00			0,00	0,00
MHMP - HOM	0044319	Rek. BD v ul. Makovského z FRDB	20 700,00	0,00	0,00	20 700,00	0,00	0,00			0,00	0,00
MHMP - HOM	0044673	Bytové objekty	1 000 000,00	0,00	0,00	46 000,00	13 000,00	28,26			0,00	954 000,00
Správce: 0003 - Adam Zábranský celkem			1 202 572,50	31 062,23	0,00	210 063,20	71 209,89	33,90	0,00	0,00	0,00	961 447,08
Správce: 0005 - PhDr. Mgr. Vít Šimral, Ph.D. et Ph.D.												
MHMP - FON	2490842	Nástroje pro efektivní a bezpečné hos	302,40	144,90	0,00	157,50	0,00	0,00			0,00	0,00
Správce: 0005 - PhDr. Mgr. Vít Šimral, Ph.D. et Ph.D. celkem			302,40	144,90	0,00	157,50	0,00	0,00	0,00	0,00	0,00	0,00
Správce: 0007 - MgA. Hana Třeštíková												
MHMP - HOM	0041726	Dům u Minuty	900 000,00	78 061,23	0,00	25 820,00	0,00	0,00			0,00	796 118,77
MHMP - HOM	0044674	Rekonstrukce kostelů a kaplí	230 000,00	0,00	0,00	15 000,00	3 310,92	22,07			0,00	215 000,00
Správce: 0007 - MgA. Hana Třeštíková celkem			1 130 000,00	78 061,23	0,00	40 820,00	3 310,92	8,11	0,00	0,00	0,00	1 011 118,77
Správce: 0008 - Mgr. Jan Chabr												
MHMP - EVM	0044069	Výkupy pozemků, budov a staveb	200 000,00	4 891,42	0,00	20 000,00	11,88	0,06			0,00	175 108,58
MHMP - HOM	0040951	Revitalizace náplavek	750 000,00	101 866,75	0,00	175 000,00	160 000,00	91,43			0,00	473 133,25
MHMP - HOM	0041725	Kafkuv dům	250 000,00	120 966,08	0,00	115 000,00	61 647,91	53,61			0,00	14 033,92
MHMP - HOM	0041940	Staroměstská tržnice	400 000,00	36 151,78	0,00	60 000,00	0,00	0,00			0,00	303 848,23
MHMP - HOM	0042577	Obnova a modernizace soustavy veř. d	400 000,00	95 844,94	0,00	29 159,00	28 995,42	99,44			0,00	274 996,06
MHMP - HOM	0043451	Výkupy pozemků, budov a staveb	1 136 640,50	667 641,22	0,00	251 711,00	136 824,14	54,36			0,00	217 288,28
MHMP - HOM	0043453	Nábřežní lavice a sociální zařízení	4 500,00	321,80	0,00	500,00	0,00	0,00			0,00	3 678,20
MHMP - HOM	0043455	Fuchsova kavárna	25 000,00	0,00	0,00	24 000,00	0,00	0,00			0,00	1 000,00
MHMP - HOM	0044070	Budovy zdravotnické záchranné služb	500 000,00	2 461,02	0,00	20 000,00	0,00	0,00			0,00	477 538,98
MHMP - HOM	0044071	Dům Opatov	500 000,00	2 093,30	0,00	80 000,00	0,00	0,00			0,00	417 906,70
MHMP - HOM	0044073	Muzeum ticha - Památník ŠOA	71 000,00	268,62	0,00	20 000,00	0,00	0,00			0,00	50 731,38
MHMP - HOM	0044074	Nebytové objekty a stavby	1 502 400,00	77 085,94	0,00	72 400,00	0,00	0,00			0,00	1 352 914,06
MHMP - HOM	0044075	Projekty, studie, příprava akcí	100 000,00	14 859,77	0,00	43 000,00	5 604,72	13,03			0,00	42 140,24
MHMP - HOM	0044078	Revitalizace objektu U Hrušky	80 000,00	20,48	0,00	50 500,00	5 604,34	11,10			0,00	29 479,52
MHMP - HOM	0044555	Výkupy nemovitých věcí pro sport.rek	49 900,00	0,00	0,00	49 900,00	49 899,98	100,00			0,00	0,00
MHMP - HOM	0044556	Výkupy vč. úhrad soudních a insolven	49 900,00	0,00	0,00	49 900,00	49 899,43	100,00			0,00	0,00
MHMP - HOM	0044675	Obnova a modernizace soustavy VO H	1 500 000,00	0,00	0,00	155 000,00	21 273,44	13,72			0,00	1 345 000,00

Rozbor čerpání rozpočtu investičních akcí HMP dle správců za období 06/2019 v tis. Kč

Kapitola: 08 - Hospodářství												
Odbor / organizace	Číslo akce	Kapitálové výdaje Název akce	Celkové zdroje		Vlastní hl. m. Praha (zdroje HMP včetně st. dotací)				Čerpání PO HMP		Celkové zdroje	
			Náklady akce celkem	Profín. k 31.12.2018	RS	RU	čerpání 1.1.-30.06.2019	% plnění Sč k RU	zdroje HMP rok 2019	zdroje PO 1.1.-30.06.2019	Účetní opravy DEL	Zbývá požadavek celkem
					rok 2019							
MHMP - HOM	0044676	Revitalizace náplavek III. fáze	400 000,00	0,00	0,00	24 200,00	0,00	0,00			0,00	375 800,00
MHMP - HOM	0044677	Investiční rezerva 2019	65 500,00	0,00	0,00	65 500,00	0,00	0,00			0,00	0,00
MHMP - HOM	2570622	Zvýšení energetické efektivity v sousta	79 604,00	0,00	71 643,60	76 643,60	0,00	0,00			0,00	2 960,40
MHMP - ROZ	0080630	Dotace pro MČ Praha 8 - IV akce Výsta	300 000,00	0,00	0,00	300 000,00	0,00	0,00			0,00	0,00
Správce: 0008 - Mgr. Jan Chabr celkem			8 364 444,50	1 124 473,12	71 643,60	1 682 413,60	519 761,26	30,89	0,00	0,00	0,00	5 557 557,81

Správce: 0011 - Mgr. Milena Johnová												
MHMP - HOM	0041447	Strašnice - rek. cest v urnovém háji	5 000,00	4 242,70	0,00	500,00	500,00	100,00			0,00	257,31
MHMP - HOM	0043450	Motol - rozvody vody v urn. háji + stud	1 500,00	332,87	0,00	1 167,00	500,00	42,84			0,00	0,13
MHMP - HOM	0044080	Motol - hydroizolační práce	15 000,00	357,81	0,00	630,00	0,00	0,00			0,00	14 012,19
MHMP - HOM	0044678	Strašnice - hydroizolační práce	750,00	0,00	0,00	750,00	750,00	100,00			0,00	0,00
POHŘEBNÍ ÚSTAV HMP	0044679	Rekonstrukce ohradní kolumbární zdi	3 000,00	0,00	0,00	1 000,00	1 000,00	100,00	0,00	0,00	0,00	2 000,00
POHŘEBNÍ ÚSTAV HMP	0044680	Vybud. společného hrobu na zpopel. d	250,00	0,00	0,00	250,00	249,79	99,92	249,79	0,00	0,00	0,00
SPRÁVA PRAŽ.HŘBITOVŮ	0042569	Hřbitov Olšany - odstr. hav. stavu kapl	20 000,00	17 691,57	0,00	2 308,40	1 112,00	48,17	431,27	0,00	0,00	0,03
SPRÁVA PRAŽ.HŘBITOVŮ	0042571	Hřbitov Olšany - revitalizace II.- V. hřbi	9 000,00	7 296,29	0,00	1 283,10	600,00	46,76	0,00	73,72	0,00	346,89
SPRÁVA PRAŽ.HŘBITOVŮ	0043445	Hřbitov Olšany - dokončení EZS- kame	4 000,00	1 958,97	0,00	2 041,10	800,00	39,19	0,00	0,00	0,00	-0,07
SPRÁVA PRAŽ.HŘBITOVŮ	0043446	Restaurování významných náhrobků	18 000,00	2 256,44	0,00	5 000,00	1 730,00	34,60	0,00	300,46	0,00	10 443,09
SPRÁVA PRAŽ.HŘBITOVŮ	0043448	Rek. komunikací na pražských hřbitov	22 000,00	9 410,85	0,00	6 000,00	2 500,00	41,67	0,00	470,83	0,00	6 118,32
SPRÁVA PRAŽ.HŘBITOVŮ	0044082	Rek. nové obřadní síně II.et.	7 500,00	6 760,01	0,00	0,00	0,00	***	0,00	147,95	0,00	592,04
SPRÁVA PRAŽ.HŘBITOVŮ	0044084	Rozšíření hřbitova Hostivař I. et.	29 500,00	572,71	0,00	6 000,00	1 200,00	20,00	0,00	40,25	0,00	22 887,04
SPRÁVA PRAŽ.HŘBITOVŮ	0044429	Nákup 3 ks Multicar M31	9 000,00	0,00	0,00	9 000,00	0,00	0,00	0,00	0,00	0,00	0,00
SPRÁVA PRAŽ.HŘBITOVŮ	0044430	Nákup Holder MUVO - multifunkční vo	4 235,00	0,00	0,00	4 235,00	0,00	0,00	0,00	0,00	0,00	0,00
SPRÁVA PRAŽ.HŘBITOVŮ	0044431	Nákup Elektromobil ATX 230 EH N1	700,00	0,00	0,00	700,00	0,00	0,00	0,00	0,00	0,00	0,00
SPRÁVA PRAŽ.HŘBITOVŮ	0044681	Hřbitov Vršovice - rek. ohradní zdi - I. e	7 000,00	0,00	0,00	7 000,00	2 500,00	35,71	0,00	0,00	0,00	0,00
Správce: 0011 - Mgr. Milena Johnová celkem			156 435,00	50 880,23	0,00	47 864,60	13 441,79	28,08	681,06	1 033,22	0,00	56 656,96

Správce: 0014 - Ing. Adam Scheinherr, Ph.D., MSc.												
MHMP - HOM	0042471	Komunikace U Sloupu	17 000,00	6 441,66	0,00	9 500,00	4 310,05	45,37			0,00	1 058,34
Správce: 0014 - Ing. Adam Scheinherr, Ph.D., MSc. celkem			17 000,00	6 441,66	0,00	9 500,00	4 310,05	45,37	0,00	0,00	0,00	1 058,34

Správce: 013 - Pavel Vyhnánek, M.A.												
MHMP - HOM	0044072	Holešovická tržnice	1 200 000,00	21 404,78	0,00	103 500,00	7 982,55	7,71			0,00	1 075 095,22
Správce: 013 - Pavel Vyhnánek, M.A. celkem			1 200 000,00	21 404,78	0,00	103 500,00	7 982,55	7,71	0,00	0,00	0,00	1 075 095,22

<b>Celkem</b>			<b>12 070 754,40</b>	<b>1 312 468,14</b>	<b>71 643,60</b>	<b>2 094 318,90</b>	<b>620 016,47</b>	<b>29,60</b>	<b>681,06</b>	<b>1 033,22</b>	<b>0,00</b>	<b>8 662 934,18</b>
---------------	--	--	----------------------	---------------------	------------------	---------------------	-------------------	--------------	---------------	-----------------	-------------	---------------------

## **KAPITOLA 08 – HOSPODÁŘSTVÍ**

### **MHMP – HOM**

#### **0044313 - Rek. BD pro seniory z FRDB**

Po vydání stavebního povolení budou zahájena výběrová řízení na zhotovitele rekonstrukce objektů ve správě společnosti Centra. Čerpání proběhlo ve výši 48 116,89 tis. Kč, to je 66,90% z RU, především na uvolnění investiční zálohy správci Centra na rekonstrukci objektu a na administraci VZ na zateplení lodžii objektu. Čerpáme na zateplení domů Řepínská 669, 670, 679. V následujícím období proběhne čerpání na zateplení domů Rektorská 579, 580, 581, 582.

#### **0044314 - Rek. BD zvl. určení z FRDB**

Po vydání stavebního povolení budou zahájena výběrová řízení na zhotovitele rekonstrukce objektů ve správě společnosti Centra. Čerpání proběhne v následujícím období.

#### **0044315 - Rek. BD v ul. Pešlova z FRDB**

Po vydání stavebního povolení budou zahájena výběrová řízení na zhotovitele rekonstrukce objektů ve správě společnosti Centra. Čerpání proběhlo ve výši 6 593,0 tis. Kč, to je 100% z RU, na zálohu správci Centra na rekonstrukci objektu.

#### **0044316 - Rek. BD v ul. Wassermannova z FRDB**

Po vydání stavebního povolení budou zahájena výběrová řízení na zhotovitele rekonstrukce objektů ve správě společnosti Centra. Čerpání proběhlo ve výši 3 500,0 tis. Kč, to je 24,22% z RU na zálohu správci Centra na rekonstrukci objektu.

#### **0044317 - Rek. BD v ul. Hřenská z FRDB**

Po vydání stavebního povolení budou zahájena výběrová řízení na zhotovitele rekonstrukce objektů ve správě společnosti Centra. Čerpání proběhne v následujícím období.

#### **0044318 - Rek. BD v ul. Karla Hlaváčka z FRDB**

Po vydání stavebního povolení budou zahájena výběrová řízení na zhotovitele rekonstrukce objektů ve správě společnosti Centra. Čerpání proběhne v následujícím období.

#### **0044319 - Rek. BD v ul. Makovského z FRDB**

Po vydání stavebního povolení budou zahájena výběrová řízení na zhotovitele rekonstrukce objektů ve správě společnosti Centra. Čerpání proběhne v následujícím období.

#### **0044673 - Bytové objekty**

Tato souhrnná akce zahrnuje potřebné práce investičního charakteru k realizaci na bytových objektech ve vlastnictví hl. m. Prahy, spravovaných správními firmami Acton, VAS a Centra a jedná se zejména o zateplení objektů, popřípadě o zateplení včetně rekonstrukce lodžii. Čerpání proběhlo ve výši 13 000 tis. Kč, to je 28,26% z RU na zálohu správci VAS.

#### **0041726 - Dům u Minuty**

Prostředky ve výši 25 820 tis. Kč, z toho 15 000 tis. Kč převod z r. 2018, jsou určeny na rekonstrukci Staroměstské radnice. Na stavbu bylo vydáno pravomocné stavební povolení, od 05/2018, lze zrealizovat zadávací řízení pro zhotovitele. Původní předpoklad zahájení rekonstrukce 11/2018 se přesunul do roku 2019. Čerpání proběhne v následujícím období.

#### **0044674 - Rekonstrukce kostelů a kaplí**

Prostředky ve výši 15 000 tis. Kč jsou určeny na rekonstrukci kostela Cyrila a Metoděje, kapli Máří Magdaleny a kostel sv. Martina ve zdi, na jejichž základě proběhnu samotné rekonstrukce z důvodu nevyhovující či havarijního stavu. Čerpání proběhlo ve výši 3 310,92 tis. Kč, to je 22,07% z RU na zpracování projektové dokumentace ke stavbě – Oprava pláště Kostela Nanebevzetí Panny Marie a sv. Karla Velikého, na geodetické zaměření Kostela sv. Martina ve zdi a na průzkumové práce v kostele Cyrila a Metoděje. Je podepsaná smlouva na projektovou dokumentaci Kostel sv. Cyrila a Metoděje v ceně 1 760 tis. Kč.

#### **0040951 - Revitalizace náplavek**

Prostředky ve výši 175 000 tis. Kč, převod z roku 2017, jsou určeny na revitalizaci vltavských náplavek. Na realizaci akce byla podepsána příkazní smlouva se společností Trade Centre Praha. Čerpání k RU ve výši 160 000 tis. Kč, to je 91,43% z RU na zálohu správci Trade Centre Praha na prováděné práce.

#### **0041725 - Kafkův dům**

Prostředky ve výši 105 000 tis. Kč byly navýšeny úpravou rozpočtu o 10 000 tis. Kč a jsou určeny na revitalizaci objektu. V průběhu provádění stavebních prací došlo k nutnosti prověření pomocí archeologů a tím i ke zdržení provádění stavby. Během provádění stavebních prací vznikla nutnost víceprací. Stavební práce byly dle smlouvy dokončeny v květnu 2019. Probíhají dokončovací práce. Čerpání proběhlo ve výši 61 647,91 tis. Kč, to je 53,61% z RU, na stavební práce a výkon autorského dozoru.

#### **0041940 - Staroměstská tržnice**

Prostředky ve výši 60 000 tis. Kč jsou určeny na rekonstrukci objektu. Byl schválen záměr realizace zadávacího řízení na zhotovitele. Na základě schváleného záměru bylo zahájeno zadávací řízení na zhotovitele stavebních prací, které stále probíhá. Čerpání proběhne v následujícím období.

#### **0042577 - Obnova a modernizace soustavy veř. osvětlení**

Prostředky 29 150 tis. Kč jsou určeny na úhradu prací na obnově a modernizaci soustavy veřejného osvětlení hl. m. Prahy provedených v prosinci 2018 a lednu a únoru 2019. Čerpání proběhlo ve výši 28 995,42 tis. Kč, to je 99,44% z RU na náklady vypracování projektové dokumentace k doplnění nebo obnově soustavy VO na území hl. m. Prahy. Akce je ukončena a nadále bude čerpáno z akce č. 0044675.

#### **0043451 - Výkupy pozemků, budov a staveb**

Prostředky ve výši 250 000 tis. Kč byly úpravou rozpočtu navýšeny o 1 711 tis. Kč, tj. na 251 711 tis. Kč z důvodu uzavřených soudních sporů, které hl. m. Praha prohrálo a bylo vyzváno k plnění dle pravomocných rozsudků. Čerpání proběhlo ve výši 136 824,14 tis. Kč, to je 54,36% z RU ve výši na výkupy pozemků ve vlastnictví fyzických příp. právnických osob, na nichž jsou umístěny stavby ve vlastnictví hl. m. Prahy pro potřeby rozvoje dané lokality.

#### **0043453 - Nábřeží lavice a sociální zařízení**

Prostředky ve výši 500 tis. Kč jsou určeny na úpravu nábřeží Vltavy - příkazní smlouva se společností Trade Center. Čerpání proběhne v následujícím období.

#### **0043455 - Fuchsova kavárna**

Prostředky ve výši 24 000 tis. Kč jsou určeny na rekonstrukci kavárny. Proběhlo zadávací řízení na výběr zhotovitele projektové dokumentace. Čerpání proběhne v následujícím období.

#### **0044070 - Budovy zdravotnické záchranné služby**

Prostředky ve výši 20 000 tis. Kč jsou určeny na zpracování studie na rekonstrukci budovy v ul. 28. pluku v Praze 10 - výjezdové základny Zdravotnické záchranné služby hl. m. Prahy pro zadávací řízení na zhotovitele projektové dokumentace a dodatečné průzkumy. Je zahájeno řízení na výběr zhotovitele projektové dokumentace. Čerpání proběhne v následujícím období.

#### **0044071 - Dům Opatov**

Prostředky 80 000 tis. Kč jsou určeny na rekonstrukci objektu na bytové jednotky určené pro využití s cílem sociálního začlenění obyvatel. Koncem roku 2018 byla odevzdána kompletní projektová dokumentace. V tuto chvíli je zpracovávána dokumentace pro ověření možnosti rozšíření počtu bytových jednotek o velikosti 3+1. Probíhá zadávací řízení na zhotovitele stavebních prací. Čerpání proběhne v následujícím období.

#### **0044073 - Muzeum ticha - Památník ŠOA**

Prostředky ve výši 20 000 tis. Kč jsou určeny na zajištění rekonstrukce objektu a geometrické zaměření a průzkumy. Čerpání proběhne v následujícím období.

#### **0044074 - Nebytové objekty a stavby**

Prostředky jsou určeny na následující akce: rekonstrukce střechy Kostela sv. Ignáce z Loyoly, stavební úpravy Faustově domě – oddělení sterilních léčiv, opravě pláště Kostela nanebevzetí panny Marie, rekonstrukce nákladního výtahu Poliklinika Modřany, Kostel Cyrila a Metoděje - rekonstrukce pláště a krovu kostela, Kostel sv. Máří Magdaleny - geodetické zaměření, projektová dokumentace na úpravu Faustova domu byla zpracována a v tuto chvíli se čeká na výsledek projednávání stavebních nákladů. Čerpání proběhne v následujícím období.

#### **0044075 - Projekty, studie, příprava akcí**

V rámci předprojektových a projektových příprav bylo u některých akcí zjištěna vyšší časová náročnost a z tohoto důvodu byl prodloužen termín do roku 2019. U lávky pro pěší v Černošicích je projednáváno územní rozhodnutí a až po jeho vydání lze pokračovat ve zpracování projektové dokumentace v dalších stupních.

Čerpání proběhlo ve výši 5 604,72 tis. Kč, to je 13,03% z RU na podklady a průzkumy pro zadání projektové dokumentace k rekonstrukci Polikliniky Modřany, na dendrologický průzkum, zpracování odborného stanoviska autorizované osoby-Lávka Černošice a inženýrskou činnost – revitalizace spodní části Václavského nám a posouzení proveditelnosti zřízení terminálu Zličín.

#### **0044078 - Revitalizace objektu U Hrušky**

Prostředky ve výši 50 500 tis. Kč jsou určeny na celkovou revitalizaci nejen objektu U Hrušky, ale i celého okolí pro budoucí využití všech generací široké veřejnosti. Aktuálně jsou hotovy projekční práce, vydáno stavební povolení a zahájeno VZ na zhotovitele, předpoklad zahájení stavebních úprav je v r. 2019. Čerpání proběhlo ve výši 5 604,34 tis. Kč, to je 11,10% zRU na provedené stavební práce, technický dozor stavby a činnost

koordinátora BOZP. V současné době probíhá zpracování změny projektové dokumentace dle požadavků Sousedského spolku Homolka – Motol.

#### **0044555 - Výkupy nemovitých věcí pro sport.rekreač. projekty**

Čerpání proběhlo ve výši 49 899,98 tis. Kč, to je 100% z RU na výkupy pozemků v k.ú Troja, Lahovice, Bubeneč, Radlice, Kobylisy a Zbraslav.

#### **0044556 - Výkupy vč. úhrad soudních a insolvenčních řízení**

Čerpání proběhlo ve výši 49899,43 tis. Kč, to je 100% z RU na výkup pozemků v k.ú Troja, Chodov, Záběhlice, Řepy, Řeporyje, Libeň a Horní Počernice.

#### **0044675 - Obnova a modernizace soustavy VO HMP**

Prostředky ve výši 155 000 tis. Kč jsou určeny udržení životnosti prvků soustavy veřejného osvětlení hl. m. Prahy a zastavení jejího stárnutí, kdy se tyto dostávají za hranici životnosti a zvyšují náklady na provoz, údržbu i servis. Čerpání proběhlo ve výši 21 273,44 tis. Kč, to je 13,72% z RU na zpracování projektové dokumentace pro výstavbu a obnovu soustavy VO na území hl. m. Prahy.

#### **0044676 - Revitalizace náplavek III. Fáze**

Prostředky ve výši Kč 24 200 tis. Kč jsou určeny akce na osvětlení, smart prvky, terminály, plavidla, bazény a mola na všech částech nábřeží a náplavek na území hl. m. Prahy. Čerpání proběhne v následujícím období.

#### **0044677 - Investiční rezerva 2019**

Prostředky ve výši 65 500 tis. Kč jsou určeny k úhradě nepředvídatelných investičních výdajů vzniklých v průběhu roku 2019. Čerpání proběhne v následujícím období.

#### **2570622 - Zvýšení energetické efektivity v soustavě veřejného osvětlení**

Prostředky ve výši 76 643,60 tis. Kč jsou určeny na investice do udržení životnosti prvků soustavy veřejného osvětlení hl. m. Prahy a zastavení jejího stárnutí, kdy se tyto dostávají za hranici životnosti a zvyšují náklady na provoz, údržbu i servis. Financování projektu je společně s EU (50% nákladů) a odb. FON (40% nákladů) a odb HOM (10%). Předpoklad čerpání v následujícím období souladu se schválenými podmínkami projektu.

#### **0041447 - Strašnice - rek. cest v urnovém háji**

Prostředky ve výši 500 tis. Kč jsou určeny na úpravu venkovních cest, akci zabezpečuje Pohřební ústav hl. m. Prahy. Čerpání proběhlo ve výši 500 tis. Kč, to je 100% z RU na zálohu Pohřebnímu ústavu hl. m. Prahy na provedení prací.

#### **0043450 - Motol - rozvody vody v urn. háji + studna**

Prostředky ve výši 1 167 tis. Kč jsou určeny z důvodu vysokých nákladů na vodné a je plánováno pro užitkovou vodu v urnovém háji zřídit studnu i rozvod vody. Pozemek, kde je možno vybudovat studnu, se nachází v památkové zóně a bylo nutno vyčkat na vydání rozhodnutí z NPÚ a nebylo možno na pracích pokračovat v roce 2018 a práce jsou navrženy k realizaci v r. 2019. Čerpání proběhlo ve výši 500 tis. Kč, to je 42,84% z RU na zálohu Pohřebnímu ústavu hl. m. Prahy na provedení prací.

#### **0044080 - Motol - hydroizolační práce**

Prostředky ve výši 630 tis. Kč jsou určeny na zálohu k úhradě finančních nákladů spojených s odstraněním průsaků vody do budovy krematoria, dále na provedení průzkumných a projektových prací. Čerpání proběhne v následujícím období.

#### **0044678 - Strašnice - hydroizolační práce**

Prostředky ve výši 750 tis. Kč jsou určeny na zamezení průsaků vody do suterénu budovy kanceláře, původní izolace jsou již v některých částech budovy nefunkční a v místech s průsakem zemní vlhkosti z venkovní strany, bude zemina odkopána do hloubky cca 10 cm pod úroveň sklepu a obnovena hydroizolační vrstva. Čerpání proběhlo ve výši 750 tis. Kč, to je 100% z RU na zálohu Pohřebnímu ústavu hl. m. Prahy na provedení prací.

#### **0042471 - Komunikace U Sloupu**

Prostředky ve výši 9 500 tis. Kč jsou určeny rekonstrukci objektu. Očekávalo se dokončení investice v roce 2018, ale došlo ke zpoždění realizace stavby vzhledem k tomu, že při výběrovém řízení došlo k vyloučení jednoho z uchazečů. Byla podepsána smlouva o dílo se zhotovitelem a stavba byla zahájena. Akce pokračuje v roce 2019. Čerpání proběhlo ve výši 4 310,05 tis. Kč, to je 45,37% z RU na provedené stavební práce a činnost koordinátora BOZP.

#### **0044072 - Holešovická tržnice**

Čerpání proběhlo ve výši 7 982,55 tis. Kč, to je 7,71% z RU na úhradu architektonické studie objektu č. 4 – Burza a energetické studie na zásobování objektu tržnice chladem a teplem a stavebně historický průzkum objektu tržnice. Bude zpracována studie využitelnosti pro nebytový prostor divadla Jitka 78 v ceně 1 930 tis. Kč.

### **MHMP - FON**

#### **2490842 - Nástroje pro efektivní a bezpečné hospodaření se s**

Prozatím nebylo v roce 2019 čerpáno.

### **MHMP – EVM**

#### **0044069 - Výkupy pozemků, budov a staveb**

V průběhu 1. pololetí 2019 byly na tuto akci čerpány finanční prostředky ve výši 11.880,- Kč, což činí 0,06 % ve vztahu k upravenému rozpočtu. Čerpání prostředků na výkupy je v některých ohledech závislé na vnějších vlivech a dochází k prodloužení nebo pozastavení realizace. V rámci procesu přípravy a realizace výkupů je možné pokračovat až po vypracování znaleckých posudků, které zadává Státní pozemkový úřad. Realizaci také ovlivňují žaloby podané ze strany restituentů na některé pozemky, které jsou předmětem výkupů. Předmětné pozemky jsou nárokovány jako náhrady za pozemky nevydané v restituci a možnost pokračovat v uzavírání smluv na výkupy závisí na průběhu a ukončení soudních řízení. V důsledku výše uvedených skutečností došlo k nízkému čerpání investičních prostředků za sledované období. U této akce je reálný předpoklad čerpání v průběhu následujících období roku.



## **MHMP - ROZ**

### **0080630 - Dotace pro MČ Praha 8 - IV akce Výstavba budovy "N**

Z prostředků ve výši 300 000,00 tis. Kč bylo čerpáno ve výši 0 tis. Kč, to je 0% z RU. Prostředky budou čerpány v následujícím období.

## **POHŘEBNÍ ÚSTAV HMP**

### **0044679 - Rekonstrukce ohradní kolumbární zdi**

Akce v roce 2019 probíhá dle plánu.

### **0044680 - Vybud. společného hrobu na zpopel. ostatky**

Akce ukončena. Realizováno dle projektu.

## **SPRÁVA PRAŽSKÝCH HŘBITOVŮ**

### **0042569 - Hřbitov Olšany - odstr. hav. stavu kapl. hrobek**

Akce pokračuje. Průběžně probíhá opravování kaplových hrobek. Nyní byla restaurována část venkovní původní pískovcové fasády a střecha jedné z unikátních hrobek.

### **0042571 - Hřbitov Olšany - revitalizace II.- V. hřbitova**

Akce pokračuje. Byla provedena oprava havarijního stavu významných náhrobků Olšany, byla vyhotovena projektová dokumentace na dokončení opravy dvou významných hrobek.

### **0043445 - Hřbitov Olšany - dokončení EZS- kamerového systému**

Akce pokračuje. V rámci akce bylo nyní provedeno dokončení EZS kamerového systému a elektroinstalace.

### **0043446 - Restaurování významných náhrobků**

Akce pokračuje. V rámci akce proběhlo restaurování významných náhrobků na Malostranském hřbitově. Fotopráce - restaurování významných náhrobků hřbitov Olšany, restaurátorský záměr náhrobku Thun-Hohensteina.

### **0043448 - Rek. komunikací na pražských hřbitovech**

Akce pokračuje. V rámci akce byla realizována rekonstrukce komunikací na pražských hřbitovech, oprava komunikace Vinohrady, oprava centrální komunikace Olšany, rekonstrukce komunikace na hřbitově Ďáblice v odd. III, Hřbitov Vršovice - dokončení cest zámkovou dlažbou odd. 9, 10 a 11, 2.etapa Hřbitov Vršovice dokončení cest zámkovou dlažbou odd. 9, 10, 11 Hřbitov Ďáblice-cesty u kolumbárií, rozšíření sekce urnových hrobů.

### **0044082 - Rek. nové obřadní síně II.et.**

Akce pokračuje. Proběhla veřejná zakázka na výběr dodavatele a probíhají vlastní stavební práce, tedy výměna oken či fasádní práce.

### **0044084 - Rozšíření hřbitova Hostivař I. et.**

Akce pokračuje. V rámci této akce byla vyhotovena dokumentace pro stavební povolení, úprava projektové dokumentace na rozšíření hřbitova Hostivař, bylo vydáno územní rozhodnutí a byla vypracována dokumentace pro provedení stavby a pro výběr dodavatele.

**0044429 - Nákup 3 ks Multicar M31**

Akce probíhá. Dosud neproběhlo výběrové řízení. Předpokládaný termín realizace je v 2. polovině roku 2019.

**0044430 - Nákup Holder MUVO - multifunkční vozidlo**

Akce probíhá. Dosud neproběhlo výběrové řízení. Předpokládaný termín realizace je v 2. polovině roku 2019.

**0044431 - Nákup Elektromobil ATX 230 EH N1**

Akce probíhá. Dosud neproběhlo výběrové řízení. Předpokládaný termín realizace je v 2. polovině roku 2019.

**0044681 - Hřbitov Vršovice - rek. ohradní zdi - I. Etapa**

Akce probíhá. Akce je připravena na pro fázi výběrové řízení na dodavatele.

Rozbor čerpání rozpočtu investičních akcí HMP dle správců za období 06/2019 v tis. Kč

Kapitola: 09 - Vnitřní správa												
Odbor / organizace	Číslo akce	Kapitálové výdaje Název akce	Celkové zdroje		Vlastní hl. m. Praha (zdroje HMP včetně st. dotací)				Čerpání PO HMP		Celkové zdroje	
			Náklady akce celkem	Profin. k 31.12.2018	RS	RU	čerpání 1.1.-30.06.2019	% plnění Sč k RU	zdroje HMP	zdroje PO	Účetní opravy DEL	Zbývá požadavek celkem
					rok 2019				rok 2019	1.1.-30.06.2019		
Správce: 0002 - MUDr. Zdeněk Hřib												
MHMP - FON	0020000	OPPK - Rezerva	739 747,20	31 616,80	92 668,40	92 668,40	0,00	0,00			0,00	615 462,00
MHMP - FON	0030000	OPPA - spolufinancování projektů	68 173,50	0,00	19 413,50	19 413,50	0,00	0,00			0,00	48 760,00
MHMP - FON	2000000	OPPPR Spolufinancování projektů	2 503 062,70	0,00	1 050 000,00	793 544,10	0,00	0,00			0,00	1 709 518,60
MHMP - FON	2000002	OPPPR - Předfinancování podílu EU	1 050 000,00	0,00	1 050 000,00	723 044,20	0,00	0,00			0,00	326 955,80
MHMP - IAP	0040082	Agendové a provozní IS	478 850,44	377 934,02	0,00	39 300,00	8 877,67	22,59			0,00	61 616,42
MHMP - IAP	0040083	Systémy pro správu dokumentů (DMS)	547 200,00	64 924,84	0,00	500,00	0,00	0,00			0,00	481 775,16
MHMP - IAP	0040099	Portály, weby a mobilní aplikace	400 960,60	153 637,75	0,00	20 000,00	0,00	0,00			0,00	227 322,85
MHMP - IAP	0040101	Inf.systém Krizového řízení (ISKŘ)	580 389,40	125 260,24	0,00	30 000,00	0,00	0,00			0,00	425 129,16
MHMP - IAP	0040444	Ekonomické IS	672 775,80	529 441,90	0,00	50 000,00	20 448,44	40,90			0,00	93 333,90
MHMP - IAP	0040445	GIS, mapové služby a geoinformace	263 000,00	26 857,54	0,00	4 310,00	0,00	0,00			0,00	231 832,46
MHMP - IAP	0040985	Projekty rozvoje IS MP HMP	284 287,30	198 691,16	0,00	24 400,00	0,00	0,00			0,00	61 196,14
MHMP - IAP	0041729	Integrační platforma a datový sklad	78 566,00	12 235,50	0,00	15 000,00	0,00	0,00			0,00	51 330,50
MHMP - IAP	0041730	Projekty napojení agendových IS na ro	5 500,00	2 948,10	0,00	2 500,00	0,00	0,00			0,00	51,90
MHMP - IAP	0041731	Správa identit (IDM)	34 000,00	12 000,00	0,00	10 000,00	5 906,98	59,07			0,00	12 000,00
MHMP - IAP	0041943	Centrální Service Desk	6 366,60	3 481,46	0,00	2 000,00	0,00	0,00			0,00	885,14
MHMP - IAP	0041944	Systémy spisové služby a podpůrných	55 000,00	17 080,32	0,00	20 000,00	0,00	0,00			0,00	17 919,68
MHMP - IAP	0042663	Softwarové nástroje pro řízení ICT	7 600,00	3 562,63	0,00	2 000,00	0,00	0,00			0,00	2 037,37
MHMP - IAP	0042664	Softwarové nástroje pro modelování ar	6 000,00	2 500,00	0,00	2 000,00	0,00	0,00			0,00	1 500,00
MHMP - IAP	0043537	Projekty ICT_Smart Cities	229 322,40	70 945,17	0,00	70 000,00	0,00	0,00			0,00	88 377,23
MHMP - INI	0002912	Výpočetní technika a progr. vybav. pro	1 664 877,70	680 310,97	0,00	110 000,00	92 718,50	84,29			0,00	874 566,73
MHMP - INI	0040106	Datová centra	683 989,60	480 989,47	0,00	75 000,00	2 166,87	2,89			0,00	128 000,13
MHMP - INI	0040449	Metropolitní datové sítě	106 705,60	84 235,72	0,00	11 730,00	0,00	0,00			0,00	10 739,88
MHMP - INI	0041946	Bezpečnost IS/ICT	93 563,30	72 036,92	0,00	10 000,00	1 208,79	12,09			0,00	11 526,39
Správce: 0002 - MUDr. Zdeněk Hřib celkem			10 559 938,15	2 950 690,51	2 212 081,90	2 127 410,20	131 327,26	6,17	0,00	0,00	0,00	5 481 837,46
Správce: 0012 - ředitelka MHMP												
MHMP - AMP	0043457	Střední stavební obnova a modernizace	34 000,00	9 120,35	0,00	10 300,00	814,24	7,91			0,00	14 579,65
MHMP - AMP	0044427	Úpravy a dovybavení objektu Chodovec	10 500,00	412,32	0,00	3 000,00	134,96	4,50			0,00	7 087,68
MHMP - AMP	0044685	Střednědobá obnova a modernizace sy	16 000,00	0,00	0,00	1 000,00	44,79	4,48			0,00	15 000,00
MHMP - INV	0040554	Společný objekt Chodovec II	677 000,00	673 723,32	0,00	2 000,00	0,00	0,00			0,00	1 276,68
MHMP - INV	0043458	Nová budova MHMP (projektová přípra	5 000,00	0,00	0,00	1 000,00	197,47	19,75			0,00	4 000,00
MHMP - INV	0044686	Multifunkční budova MHMP	1 060 000,00	0,00	0,00	7 000,00	0,00	0,00			0,00	1 053 000,00
MHMP - SLU	0005778	Obměna a doplnění rozmnožovací tech	158 725,56	109 695,11	0,00	3 500,00	0,00	0,00			0,00	45 530,45
MHMP - SLU	0006104	Obměna vozidel autoparku MHMP	68 021,75	54 164,31	0,00	3 000,00	0,00	0,00			0,00	10 857,44
MHMP - SLU	0006567	Rozšíření služeb telefonní ústředny MH	19 178,94	12 525,44	0,00	900,00	0,00	0,00			0,00	5 753,50
MHMP - SLU	0008103	Rekonstrukce Clam-Gallasova paláce	883 336,90	110 903,98	0,00	170 000,00	8 806,19	5,18			0,00	602 432,92
MHMP - SLU	0010716	EU - Rekonstrukce oken Nové radnice	34 079,70	0,00	33 404,00	33 404,00	5 424,85	16,24			0,00	675,70
MHMP - SLU	0042579	Rozvoj a obnova JBS	70 000,00	41 425,24	0,00	29 944,00	941,05	3,14			0,00	-1 369,23
MHMP - SLU	0042712	Zhodnocení komplexu budov MHMP v	58 418,70	23 938,98	0,00	3 556,00	1 777,73	49,99			0,00	30 923,73

Rozbor čerpání rozpočtu investičních akcí HMP dle správců za období 06/2019 v tis. Kč

Kapitola: 09 - Vnitřní správa												
Odbor / organizace	Číslo akce	Kapitálové výdaje Název akce	Celkové zdroje		Vlastní hl. m. Praha (zdroje HMP včetně st. dotací)				Čerpání PO HMP		Celkové zdroje	
			Náklady akce celkem	Profin. k 31.12.2018	RS	RU	čerpání 1.1.-30.06.2019	% plnění Sč k RU	zdroje HMP	zdroje PO	Účetní opravy DEL	Zbývá požadavek celkem
					rok 2019				rok 2019	1.1.-30.06.2019		
MHMP - SLU	0042894	Rekonstrukce Staroměstské radnice	92 517,20	90 016,36	0,00	5 000,00	0,00	0,00			0,00	-2 499,16
MHMP - SLU	0042972	Licence k SW nástrojům - kap. 09 v SLU	1 900,00	850,98	0,00	1 500,00	0,00	0,00			0,00	-450,98
MHMP - SLU	0043456	Rek. stávajícího OS KŠ v budově NR	58 901,00	37 400,26	0,00	20 000,00	18 638,42	93,19			0,00	1 500,74
MHMP - SLU	0044085	Chlazení Nové radnice	15 000,00	15 000,00	0,00	5 000,00	2 420,00	48,40			0,00	-5 000,00
MHMP - SLU	0044087	Revitalizace objektu Varhuřkově	40 000,00	1 167,05	0,00	58 500,00	0,00	0,00			0,00	-19 667,04
MHMP - SLU	0044088	Vybavení objektů MHMP	90 000,00	20 711,17	0,00	20 000,00	596,34	2,98			0,00	49 288,83
MHMP - SLU	0044089	Úpravy objektů MHMP	133 000,00	51 957,33	0,00	30 000,00	2 443,99	8,15			0,00	51 042,67
MHMP - SLU	0044687	Říční přivaděč - Nová radnice	20 000,00	0,00	0,00	20 000,00	0,00	0,00			0,00	0,00
Správce: 0012 - ředitelka MHMP celkem			3 545 579,75	1 253 012,20	33 404,00	428 604,00	42 240,03	9,86	0,00	0,00	0,00	1 863 963,57
Správce: 013 - Pavel Vyhnánek, M.A.												
MHMP - ROZ	0043105	Rezerva - výstavba budovy ÚMČ Praha	250 000,00	0,00	0,00	250 000,00	0,00	0,00			0,00	0,00
Správce: 013 - Pavel Vyhnánek, M.A. celkem			250 000,00	0,00	0,00	250 000,00	0,00	0,00	0,00	0,00	0,00	0,00
Celkem			14 355 517,90	4 203 702,71	2 245 485,90	2 806 014,20	173 567,29	6,19	0,00	0,00	0,00	7 345 801,03

## **KAPITOLA 09 – VNITŘNÍ SPRÁVA**

### **MHMP – FON**

#### **0020000 - OPPK – Rezerva**

Akce slouží jako rezerva pro prostředky rozpočtované HMP a prostředky poskytnuté MMR na financování projektů OPPK. Prostředky z této akce jsou postupně využívány na finanční vypořádání projektů v době udržitelnosti programu.

#### **0030000 - OPPA - spolufinancování projektů**

Akce slouží jako rezerva pro prostředky rozpočtované HMP a prostředky poskytnuté MMR na financování projektů OPPA. Prostředky z této akce jsou postupně využívány na finanční vypořádání projektů v době udržitelnosti programu.

#### **2000000 - OPPPR Spolufinancování projektů**

Akce slouží jako rezerva pro prostředky rozpočtované HMP na spolufinancování projektů OPPPR. Prostředky z této akce jsou postupně podle potřeby rozpočtovány na jednotlivé dílčí akce v rámci implementace operačního programu.

#### **2000002 - OPPPR - Předfinancování podílu EU**

Akce slouží jako rezerva pro prostředky rozpočtované HMP na předfinancování podílu EU a pro prostředky poskytnuté MMR na financování projektů OPPPR. Prostředky z této akce jsou postupně podle potřeby rozpočtovány na jednotlivé dílčí akce v rámci implementace operačního programu.

### **MHMP – IAP**

#### **0040082 - Agendové a provozní informační systémy**

Poskytování rozvojové podpory za období 1. 1. – 30. 6. 2019.

#### **0040083 - Systémy pro správu dokumentů (DMS)**

Finanční prostředky této akce nebyly v hodnoceném období čerpány.

#### **0040099 - Portály, weby a mobilní aplikace**

Finanční prostředky této akce nebyly v hodnoceném období čerpány.

#### **0040101 - Informační systém Krizového řízení (ISKŘ)**

Finanční prostředky této akce nebyly v hodnoceném období čerpány.

#### **0040444 - Ekonomické informační systémy**

Poskytování maintenance stávajícího ekonomického systému HMP.

#### **0040445 - Geografický informační systém, mapové služby a geoinformace**

Finanční prostředky této akce nebyly v hodnoceném období čerpány.

#### **0040985 - Projekty rozvoje informačního systému Městské policie HMP**

Finanční prostředky této akce nebyly v hodnoceném období čerpány.

#### **0041729 - Integrovaná platforma a datový sklad**

Finanční prostředky této akce nebyly v hodnoceném období čerpány.

#### **0041730 - Projekty napojení agendových informačních systémů na rozhraní ISZR**

Finanční prostředky této akce nebyly v hodnoceném období čerpány.

#### **0041731 - Správa identit (IDM)**

Rozšíření správy identit (IDM).

#### **0041943 - Centrální Service Desk**

Finanční prostředky této akce nebyly v hodnoceném období čerpány.

#### **0041944 - Systémy spisové služby a podpůrných služeb**

Finanční prostředky této akce nebyly v hodnoceném období čerpány.

#### **0042663 - Softwarové nástroje pro řízení ICT**

Finanční prostředky této akce nebyly v hodnoceném období čerpány.

#### **0042664 - Softwarové nástroje pro modelování architektury informačních systémů**

Finanční prostředky této akce nebyly v hodnoceném období čerpány.

#### **0043537 - Projekty ICT Smart Cities**

Finanční prostředky této akce nebyly v hodnoceném období čerpány.

### **MHMP – INI**

#### **0002912 - Výpočetní technika a programové vybavení pro MHMP**

Zabezpečení příchozí a odchozí elektronické pošty HMP, licence AutoCAD, instalace a implementace technologií služeb bezpečného síťového prostředí, dodávka tiskových zařízení a poskytování servisní a materiálové podpory (5x Konica Minolta BizHub C3351), 2 ks Notebook Dell XPS 15, optická linka - NR OSKŠ/NUB MKS, LCD KVM a příslušenství.

#### **0040106 - Datová centra**

Dedikované aplikační prostředí pro malé ÚMČ.

#### **0040449 - Metropolitní datové sítě**

V hodnoceném období nebylo realizováno čerpání rozpočtu.

#### **0041946 - Bezpečnost IS/ICT**

Dodávka firewallů a souvisejících služeb pro síť MKS k zajištění bezpečného propojení MKS s OSKŠ, MP a ZZS.

### **MHMP – AMP**

#### **0043457 - Střední stavební obnova a modernizace Chodovec I**

V rámci areálu AMP byla v 1. pololetí 2019 provedena dodávka a montáž klimatizačního zařízení pro objekt AMP Chodov, dále jsou prováděny rekonstrukce podlahové krytiny depotních sálů D84 a D92 a probíhá také rekonstrukce místností.

### **0044427 - Úpravy a dovybavení objektu Chodovec II.**

Z rozpočtu akce byla uhrazena výměna metalického kabelu za optický v budově AMP Chodov.

### **0044685 - Střednědobá obnova a modernizace systémů AMP**

Prostředky jsou určeny na obnovu a doplnění technologického vybavení systému AMP. V I. pololetí byly z rozpočtu použity prostředky na zakoupení dokumentového skeneru formátu A3.

## **MHMP – INV**

### **0040554 - Společný objekt Chodovec II**

Nová budova slouží jako technické zázemí archivu MHMP. Objekt byl zkolaudován, probíhá proces vyvážení majetku. V návaznosti na požadavky odboru informatiky a hlášené provozní problémy budou realizovány úpravy související s optimalizací napájení a úpravou funkcí Central stop a Total stop. V prvním pololetí roku 2019 byla zajištěna studie optimalizace napájení vedoucí k návrhům úprav s ohledem na současné využití objektu, zejména pak jeho datové části.

### **0043458 - Nová budova MHMP (projektová příprava)**

Nová budova MHMP bude sloužit pro zaměstnance Magistrátu po skončení současné nájemní smlouvy na pracovišti Jungmannova 35/29, Praha 1. V prvním pololetí roku 2019 byla prověřena budova Karlínských kasáren a budova Invalidovny pro možné využití hl. m. Prahou.

### **0044686 - Multifunkční budova MHMP**

Multifunkční budova MHMP bude sloužit pro zaměstnance Magistrátu HMP. Umožní tak nejenom rozšíření stávajících prostorových kapacit MHMP, ale bude možné ji využít i pro dočasné přestěhování zaměstnanců po dobu rekonstrukce stávajících využívaných objektů. Součástí stavby je realizace příjezdových a vnitroareálových komunikací včetně parkovacích stání a potřebné technické infrastruktury. V prvním pololetí roku 2019 dle dohody nebylo pokračováno v přípravě akce a čeká se na rozhodnutí o další strategii.

## **MHMP – SLU**

### **0005778 - Obměna a doplnění rozmnožovací techniky**

V rámci jednotného reprografického systému jsou finanční prostředky investiční akce používány na zajištění modernizace technického a technologického vybavení administrativních objektů a prostor MHMP kopírovací technikou. Z této akce v roce 2019 dosud čerpáno nebylo, realizaci obměny kopírovací techniky pro reprocentrum předpokládáme v 2. pololetí 2019.

### **0006104 - Obměna vozidel autoparku MHMP**

Momentálně probíhá příprava zadání na nákup nových vozidel v rámci obměny vozového parku. Nákup vozidel předpokládáme ve 4. Q 2019.

### **0006567 - Rozšíření služeb telefonní ústředny MHMP**

Prostředky jsou určeny na obnovu a doplnění technologického a movitého vybavení telefonních ústředn MHMP. V současnosti je podepsána smlouva na projektovou dokumentaci na modernizaci telefonního systému MHMP. Dále se prostředky použijí na převod hlavní analogové telefonní ústředny na digitální systém. Realizaci akce předpokládáme ve 4. Q 2019.

### **0008103 - Rekonstrukce Clam-Gallasova paláce**

Stavební práce jsou zpožděny z důvodu nepředpokládaného archeologického průzkumu lokality,

který dosud probíhá. Dosud vynaložené prostředky byly použity na úpravu projektové dokumentace.

#### **0010716 - EU - Rekonstrukce oken Nové radnice**

Důvodem vzniku akce je zlepšení tepelně izolačních vlastností okenních otvorů v objektu Nové radnice MHMP - jejich technické parametry již neodpovídaly současným normám, především s ohledem na tepelné ztráty. U této akce čerpáme dotaci z Operačního programu životní prostředí 2014-2020. HMP se na financování této akce spolupodílí, vlastní zdroje HMP činí 50% všech prostředků.

#### **0042579 - Rozvoj a obnova JBS**

V rámci struktury ochrany informačních systému a infrastruktury MHMP je dlouhodobě realizována investiční akce "Rozvoj a obnova JBS", jejímž cílem je optimalizace rozvoje stávajících systémů bezpečnostních prvků a zabezpečení objektů MHMP. Výraznější čerpání očekáváme až ve 2. pol. 2019 při financování přechodu kamerového systému z analogového na systém IP na Nové radnici.

#### **0042712 - Zhodnocení komplexu budov MHMP v rámci EPC**

Cílem akce je příprava a modernizace systémového zdroje vytápění a chladu v objektech MHMP (NR, NÚB, MK HMP, SR a příprava pro Člám Gallas) napojených na centrální kotelnu v budově Nové radnice - metodou EPC (Energetické služby se smluvně zaručeným výsledkem). V roce 2019 byly dosud uhrazené pravidelné kvartální splátky jistiny a úroku, vše dle splátkového kalendáře.

#### **0042894 - Rekonstrukce Staroměstské radnice**

Předmětem akce jsou práce na rekonstrukci objektu, dosud však jsme finanční prostředky nepoužili, čerpání očekáváme v 2. pololetí 2019.

#### **0042972 - Licence k SW nástrojům - kap. 09 v SLU**

Investiční akce byla vytvořená z důvodu financování licencí v kap. 09 v SLU. Čerpáno dosud nebylo, očekáváme čerpání pro potřeby odboru komunikace a marketingu, konkrétně na pořízení dlouhodobé licence analytického nástroje pro správu a monitoring sociálních sítí (analytický nástroj Zoomsphere).

#### **0043456 - Rekonstrukce stávajícího OS KŠ v budově NR**

Cílem komplexní rekonstrukce OS KŠ HMP a místnosti krizového štábu bylo vytvořit moderní pracoviště operátorům, pracovníkům oddělení krizového managementu odboru RED a zároveň vedení města při řešení mimořádných událostí a krizových stavů. Smlouva na rekonstrukci OS KŠ HMP byla uzavřena v červenci 2018 a navýšená dodatkem v únoru 2019, v současnosti je akce již zrealizována. Tato jednorázová akce bude v nejbližší době ukončena zaplacením posledních faktur po převzetí díla.

#### **0044085 - Chlazení Nové radnice**

Akce byla vytvořena z důvodu vybudování centrálního chlazení všech kancelářských prostor v budově Nové radnice, a to v návaznosti na projekt poskytování energetických služeb metodou EPC. Akce bude definitivně ukončena až po úhradě do fakturací a rozpočtované prostředky budou takto zcela využity.

#### **0044087 - Revitalizace objektu Varhulíkové**

Objekt „Varhulíková“ byl v roce 2002 zcela zničen povodní a od té doby byl pronajímán pouze jako sklad soukromému subjektu. Z tohoto důvodu je nutná kompletní revitalizace objektu



Varhulíkova, která zahrnuje i přípravu pro možné budoucí využití budovy pro kancelářský provoz odboru ZIO. U této akce dosud nedošlo k čerpání. V současné době je ukončeno výběrové řízení a očekáváme schválení zhotovitele Radou HMP. Samotnou realizaci díla předpokládáme v září 2019.

#### **0044088 - Vybavení objektů MHMP**

Tato akce je vytvořena z důvodu financování movitého majetku pro potřeby MHMP s pořizovací cenou vyšší než 40 tis. Kč, případně SW nad 60 tis. Kč. V 1. pololetí 2019 byla pořízena kancelářská technika, kancelářský a kuchyňský nábytek na Novou radnici a slavnostní interiérové a venkovní vlnky.

#### **0044089 - Úpravy objektů MHMP**

V rámci akce počítáme s finančními prostředky na zajištění funkčnosti, modernizaci a úpravy administrativních objektů MHMP ve správě odboru SLU. Dosud bylo z rozpočtu čerpáno na dodávku policového a regálového systému pro DSC Bohdalec, další prostředky byly použity na dodávku a montáž osvětlení, VZT a chlazení a také kuchyňského zařízení v objektu Nové radnice. V zázemí budovy Městské knihovny byla provedena rekonstrukce stoupaček a sociálních zařízení.

#### **0044687 - Říční přivaděč - Nová radnice**

V roce 2018 byla dokončena rekonstrukce technologického zázemí Nové radnice, odkud jsou vytápěny a chlazeny další přilehlé objekty MHMP. Původně se předpokládalo, že bude pro potřeby tohoto projektu využito říčního přivaděče budovy Národní knihovny. Bohužel, ten již v současné době kapacitně pro oba objekty nedostačuje. Byla proto zpracována studie napojení budovy Nové radnice na vltavskou vodu v rámci samostatného přivaděče. V této době čekáme na vyřízení stavebního povolení a následně na výběr zhotovitele Radou HMP, a proto samotnou realizaci očekáváme až v roce 2020.

### **MHMP – ROZ**

#### **0043105 – Rezerva - výstavba budovy ÚMČ Praha 12**

Zastupitelstvo hl. m. Prahy schválilo usnesením č. 18/20 z 16. 6. 2016 poskytnutí návratné finanční výpomoci ve výši 250.000 tis. Kč městské části Praha 12 na akci 80145 – Výst. budovy ÚMČ Praha 12. V současné době je Úřad městské části Praha 12 umístěn v sedmi budovách v pěti různých od sebe značně vzdálených lokalitách. Dislokovaná pracoviště Úřadu MČ Praha 12 svým rozptřením po celém území Prahy 12 přináší značný diskomfort občanům této městské části, zaměstnancům úřadu i jeho vedení. Výstavbou nové budovy úřadu MČ Praha 12 budou účelně naplněny základní požadavky kladené na moderní a efektivní způsob řízení chodu úřadu a na poskytování kvalitních služeb občanům. Odhad investičních nákladů stanovil celkovou částku, spojenou se získáním nové budovy ÚMČ na 470.000 tis. Kč, včetně daně z přidané hodnoty. Městská část dokládá, že částku minimálně ve výši 220.000 tis. Kč je schopna alokovat z vlastních zdrojů. Byla podepsána veřejnoprávní smlouva č. INO/16/06/000317/2016 o poskytnutí návratné finanční výpomoci z rozpočtu hl. m. Prahy městské části Praha 12 ve výši 250.000 tis. Kč na akci 80145 – Výst. budovy ÚMČ Praha 12. Splatnost je stanovena na 20 let, přičemž první splátka bude uskutečněna 30. 9. 2023 ve výši 16.000 tis. Kč, každá následující vždy k 30. 9. daného roku ve výši 18.000 tis. Kč, termín poslední splátky tak bude v roce 2036.



## **KAPITOLA 10 – POKLADNÍ SPRÁVA**

### **MHMP – ROZ**

#### **0042466 - MČ - investiční rezerva**

Investiční rezerva pro MČ HMP, určená na krytí nepředvídaných nebo rozpočtem nepokrytých potřeb městských částí hlavního města Prahy, byla pro rok 2019 schválena ve výši 500 000,0 tis. Kč a usn. ZHMP č. 5/13 z 21. 3. 2019 zcela rozpuštěna.

#### **0042584 - Rezerva na spolufin. projektů EU/EHP**

Rezerva na spolufinancování projektů EU/EHP, určená na krytí spoluúčasti hlavního města Prahy na projektech financovaných z prostředků EU nebo EHP, byla pro rok 2019 schválena ve výši 300 000,0 tis. Kč a byly na ní převedeny nevyčerpané prostředky z roku 2018 ve výši 108 605,5 tis. Kč. V prvním pololetí r. 2019 se z rezervy vyčerpalo 26 724,1 tis. Kč.

#### **0044524 – Rezerva na kapitálové výdaje r. 2019**

Rezerva na kapitálové výdaje r. 2019 určená ke krytí investičních požadavků vlastního hl. m. Prahy a městských částí hl. m. Prahy byla schválena ve výši 10 063 314,7 tis. Kč pro rok 2019. V prvním pololetí bylo z této rezervy vyčerpáno celkem 9 180 421,9 tis. Kč, z toho 8 367 078,4 tis. Kč schváleno usn. ZHMP č. 4/17 ze dne 28. 2. 2019 jako úprava schváleného rozpočtu vl. hl. m. Prahy.

#### **0044525 – Rezerva na převod KV z r. 2018 do r. 2019**

Rezerva na převod kapitálových výdajů z roku 2018 do roku 2019 byla schválena ve výši 3 504 838,3 tis. Kč a usn. ZHMP č. 4/17 ze dne 28. 2. 2019 zcela rozpuštěna

## **4. TŘÍDA 8 – FINANCOVÁNÍ**

**Hospodaření vlastního hl. m. Prahy skončilo k 30. 6. 2019 přebytkem ve výši 8 412 451,0 tis. Kč.** Tento výsledek hospodaření vznikl v důsledku vyššího plnění nedaňových příjmů (106,40 % upraveného rozpočtu) a přijatých transferů (75,61 % upraveného rozpočtu). Výsledek hospodaření dále ovlivnilo nižší plnění kapitálových výdajů (15,67 % upraveného rozpočtu).

Uhrazené splátky přijatých půjčených prostředků dosáhly výše **461 786,8 tis. Kč.**

**Ve třídě 8 – financování na straně zdrojů** se ve schváleném rozpočtu promítla náhrada transferu ze státního rozpočtu pro školy a školská zařízení na přímé náklady na vzdělávání ve výši 12 345 674,7 tis. Kč, zapojení dočasně volných zdrojů v celkové výši 2 880 592,8 tis. Kč, převody nevyčerpaných prostředků z roku 2018 do roku 2019 v celkové výši 4 105 375,5 tis. Kč a převod z Fondu rozvoje dostupného bydlení na území HMP ve výši 151 000,0 tis. Kč.

Do schváleného rozpočtu bylo zapojeno z úspory hospodaření minulých let celkem **19 482 643,0 tis. Kč.**

Tato částka byla v průběhu 1. pololetí roku 2019 snížena na **10 761 629,0 tis. Kč.**

V rámci úprav rozpočtu došlo ke zvýšení tř. 8 - financování o záměnu zdrojů přijatého transferu ze státního rozpočtu pro školy a školská zařízení na přímé náklady na vzdělávání ve výši **12 345 674,7 tis. Kč** a k částečnému zapojení prostředků z minulých let do jednotlivých kapitol rozpočtu v celkové výši **3 624 660,7 tis. Kč.** Jednalo se o převody nevyčerpaných prostředků z roku 2018 do roku 2019 napříč všemi kapitolami, a to zejména o nevyčerpané prostředky u investičních akcí a u akcí financovaných v rámci Operačních programů EU/EHP a OPPIPR. K významnému navýšení rozpočtu došlo v kap. 03 ve výši 1 129 941,3 tis. Kč, z toho ODO SK ve výši 1 042 741,0 tis. Kč, v kap. 04 ve výši 767 062,1 tis. Kč, dále v kap. 05 ve výši 493 182,6 tis. Kč, v kap. 06 ve výši 211 139,0 tis. Kč, kap. 08 ve výši 336 044,1 tis. Kč a v kap. 09 ve výši 405 411,8 tis. Kč. Naopak došlo ke snížení použití prostředků z Fondu rozvoje dostupného bydlení na území HMP ve výši 95 000,0 tis. Kč.

**Výdaje třídy 8 – financování** jsou pro rok 2019 rozpočtovány v celkové výši **2 164 561,3 tis. Kč.** V této částce je zahrnuta tvorba rezervy na dluhovou službu ve výši 1 200 000,0 tis. Kč, tvorba rezervy ze splátek půjček od MČ HMP ve výši 31 510,3 tis. Kč, tvorba rezervy Fondu rozvoje dostupného bydlení na území HMP ve výši 19,0 tis. Kč a částka ve výši 933 032,0 tis. Kč představuje splátky půjčených prostředků. K 30. 6. 2019 bylo dle splátkových kalendářů uhrazeno **461 786,8 tis. Kč.**

V průběhu 1. pololetí 2019 byly rezervy ve tř. 8 – financování navýšeny o 631 676,7 tis. Kč na částku **2 796 238 tis. Kč.** Důvodem navýšení rezerv jsou vrácené finanční prostředky v rámci finančního vypořádání od příspěvkových organizací HMP, městských částí hl. m. Prahy hl. m. Prahy, úhrady návratných finančních výpomocí od městských částí hl. m. Prahy a navýšení Fondu rozvoje dostupného bydlení, dále vrácení dočasně volných zdrojů HMP poskytnutých na předfinancování výdajů pro Lesy HMP a výdajů akce odboru SML MHMP spolufinancované z prostředků EU

Za třídu 8 – financování bylo v 1. pololetí roku 2019 dosaženo celkového výsledku – 8,41 mld. Kč. Tento finanční objem odpovídá „přebytku“ hospodaření za sledované období, tedy převisu příjmů nad výdaji ve stejném objemu, tedy cca + 8,41 mld. Kč.

Prostřednictvím rozpočtových položek třídy 8 - financování lze tento objem interpretovat způsobem uvedeným v následujícím přehledu:

Položka	Název položky	Výsledek od počátku roku k 30. 6. 2019 v tis. Kč
<b>Krátkodobé financování z tuzemska</b>		
8115	Změna stavu krátkodobých prostředků na bankovních účtech (kromě účtů stát.fin.aktiv, které tvoří kap.OSFA (+/-))	+1 010 141,5
8117	Aktivní krátk. operace řízení likvidity - příjmy (+)	+6 500 000,0
8118	Aktivní krátk. operace řízení likvidity – výdaje (-)	-9 900 000,0
<b>Dlouhodobé financování z tuzemska</b>		
8127	Aktivní dlouh. operace řízení likvidity - příjmy (+)	+13 762,9
8128	Aktivní dlouh.operace řízení likvidity – výdaje (-)	-5 600 000,0
<b>Dlouhodobé financování ze zahraničí</b>		
8224	Uhrazené splátky dlouhodobých přij. půjč. prostředků (-)	-461 786,8
<b>Opravné položky k peněžním operacím</b>		
8901	Operace z peněžních účtů organizace nemající charakter příjmů a výdajů vládního sektoru (+/-)	+25 431,4
<b>CELKEM</b>		<b>-8 412 451,0</b>

Tab.č.1.: položková struktura třídy 8 – financování k 30. 6. 2019

### 1. Položky krátkodobého a dlouhodobého financování z tuzemska

Objemově významnými položkami s přímým vlivem na třídu 8 – financování jsou položky „Krátkodobého financování z tuzemska“, tedy položky aktivního řízení likvidity. Tyto položky odráží zejména posilování či redukování okamžitého stav oběžných finančních aktiv a zároveň zachycují veškerá depozita tohoto období v kumulované podobě. Tedy depozitum realizované počátkem roku se splatností do konce tohoto období (tj. do 30. 6. 2019) je zachyceno prostřednictvím těchto položek (8118 i 8117).

Obdobná situace je u „Dlouhodobé financování z tuzemska“, jedná se o dlouhodobá depozita se splatností do konce tohoto období nebo o dlouhodobá depozita, která jsou stále „živá“ (tj. před splatností). Jedná se o položky 8127 a 8128.

### 2. Uhrazené splátky dlouhodobých závazků – pol. 8224

- V souvislosti s cizími zdroji (půjčky, úvěry, jiné financování) lze konstatovat, že od počátku roku k 30. 6. 2019 nebyly městem přijaty žádné nové dlouhodobé finanční závazky.
- V tomto období město uhradilo cca 169 234,41 tis.Kč (pol. 8224) za přijaté úvěry (amortizace úvěrů od Evropské investiční banky). Tedy o tento objem poklesl dluh města.

Podrobnější přehled stavů a úhrad jednotlivých úvěrových závazků ve sledovaném období je zachycen v následujícím přehledu:

v tis. Kč

Název úvěru	Stav k 31.12.2018	Splátky		Stav k 30.6.2018
		15.03.2019	15.06.2019	
PRAGUE MUNICIPIAL INFRASTRUKTURE B	1 161 977,00	38 450,20	0,00	1 123 526,81
PRAGUE METRO FLOOD DAMAGE	1 601 102,60	55 210,40	0,00	1 545 892,17
PRAGUE METRO	160 517,18	80 135,40	0,00	80 271,98
PRAGUE METRO B	786 576,44	80 502,30	0,00	706 074,14
PRAGUE METRO II – AFI A	1 340 121,94	38 117,40	21 842,11	1 280 162,40
PRAGUE METRO II – AFI B	4 863 946,15	0	147 39,31	4 716 553,85
<b>Splátky 2019</b>	<b>XXX</b>	<b>292 415,70</b>	<b>169 234,41</b>	<b>XXX</b>
<b>Výše závazku vůči EIB</b>	<b>9 914 241,36</b>			<b>9 452 481,36</b>

Tab.č 2: přehled stavů a úhrad jednotlivých úvěrových závazků od EIB k 30.6. 2019 (viz řádek 8224 Tab. č.1)

Hl. m. Praha kromě přijatých úvěrů od EIB k 30. 6. 2019 v objemu 9,45 mld.Kč disponuje i emitovanými dluhopisy s jednorázovou úhradou jistiny v objemu cca 10,1 mld. Kč.

- Výše dlouhodobých finančních závazků hl. m. Prahy k 30. 6. 2019 byla v celkové hodnotě **cca 19,60 mld. Kč.**

Přijato	Název	Výše dlouhodobých závazků k 30.6.2019 v tis.Kč
	EIB úvěry	9 452 481,36
2011	Dluhopis CZK - ISIN CZ0001500110	5 000 000,00
2013	Dluhopis EUR – ISIN XS 0943724962	5 145 000,00
<b>Celkem</b>		<b>19 597481,36</b>

Tab.č. 3: Celkový přehled dlouhodobých finančních závazků hl. m. Prahy k 30. 6. 2019

### 3. Další události vztahující se k financování města

Ratingové hodnocení agentur (**Standard & Poor's Moody's**) je v investičním pásmu.

- Ratingová agentura Standard & Poor's potvrdila k 31.5.2019 stávající ratingové hodnocení.
- Ratingová agentura Moody's potvrdila k 15.4.2019 stávající ratingové hodnocení.

Ratingová agentura	Ratingové ohodnocení hl. m. Prahy
Standard & Poor's	AA-/Stable/A-1+
Moody's	A1/Pozitive

Tab.č.4: Přehled ratingového hodnocení hl. m. Prahy k 30. 6. 2019

## **5. Hodnocení hospodářské činnosti vlastního hl. m. Prahy za I. pololetí roku 2019**

Hodnocení hospodářské činnosti vlastního hl. m. Prahy je provedeno ve vztahu ke schválenému plánu na rok 2019 po úpravách, které spočívají v přerozdělení finančních prostředků v rámci schválených objemů podle aktuálních potřeb.

### **Správa bytových objektů**

V oblasti správy bytových objektů jsou za I. pololetí roku 2019 plněny celoročně plánované výnosy na 53,3 % a náklady celkem jsou v tomto období plněny na 39,2 %. V závislosti na poměru plnění výnosů a nákladů (výnosy jsou plněny rovnoměrně, náklady jsou čerpány v nižších objemech) je hospodářský výsledek plněn na 247,7 % a v absolutní podobě představuje částku 64,7 mil. Kč za sledované období.

Nižší plnění nákladů je ovlivněno zjm. nižším čerpáním prostředků na služby a ostatní náklady. Projevuje se zde ve většině rozhodujících položek – např. úklid a úprava pozemků, náklady na neobsazené prostory, právní služby, ostraha, revize nebo nepeněžní ukazatel tvorba a zúčtování opravných položek, který se účtuje do nákladů až ke konci roku. Důvodem nižšího čerpání prostředků na opravy je dále potom příprava akcí v počátečním období roku.

Příjmy a výdaje jsou za sledované období plněny v návaznosti na plnění výnosů a nákladů.

### **Správa nebytových objektů a staveb**

V této oblasti jsou za sledované období plněny celoročně plánované výnosy na 77,5 % a náklady celkem jsou v tomto období plněny na 34,6 %. Hospodářský výsledek je plněn na 174,4 % a v absolutní podobě představuje částku 693,3 mil. Kč.

Vyšší plnění výnosů je ovlivněno zjm. vykázanou hodnotou u TSK, kde je již nyní překračován celoroční plán, (z celkových výnosů činí 344,8 mil. Kč výnosy ze zón placeného stání). Vysoké plnění vykazuje i Technologie hl. m. Prahy, kde původní plán výnosů byl podhodnocen a je navrhována jeho úprava. Nižší plnění nákladů je způsobeno zjm. nízkým čerpáním prostředků na opravy a údržbu a dále potom na služby a ostatní náklady. Nízké plnění oprav je ovlivněno zjm. nutností přípravy jednotlivých akcí v počátečním období roku, u služeb a ostatních nákladů je nízké plnění ve většině rozhodujících položek – např. ostraha, spotřeba energie, úklid a úprava pozemků, náklady na neobsazené prostory, služby příkázané vlastníkem, inženýrská činnost opravových akcí, správa a provoz autobusových stanovišť a nácestných zastávek, aj. Předpokládá se nárůst nákladů ve 2. pololetí roku.

Příjmy za tuto oblast jsou plněny na 82,3 %, výdaje na 34,8%.

### **Správa pozemků**

V oblasti správy pozemků jsou plněny celoročně plánované výnosy na 87,3 % a náklady celkem jsou v tomto období plněny na 57,2 %. Vykázaná skutečnost v oblasti výnosů je ovlivněna zejména charakterem smluvních vztahů. Jedná se především o krátkodobé pronájmy, jejichž počet se v průběhu roku mění a je hůře odhaditelný. Rozhodující položku v nákladech představuje úklid a úprava pozemků. Hospodářský výsledek je vzhledem ke struktuře a poměru výnosů a nákladů plánován a také vykázán jako záporný.

Plnění příjmů a výdajů odpovídá plnění výnosů a nákladů.

## Správa – Operátor ICT

Samostatnou položkou v oblasti správních firem je Operátor ICT, který je správcem karty Lítačka. Hodnoty plnění výnosů a nákladů jsou zde velmi nízké a v zaokrouhlení nedosahují ani 1 tis. Kč. Je to dáno skutečností, že výnosy z poplatků za vydání karty Lítačka již nejsou výnosy hl. m. Prahy. Současné výnosy jsou tvořeny pouze úroky z účtu a náklady bankovními poplatky.

Plnění příjmů a výdajů je v návaznosti na plnění plánu výnosů a nákladů v zaokrouhlení rovněž nulové.

## Pronájmy objektů a pozemků v HOM

Ukazatel výnosů a příjmů zahrnuje celoroční předpisy nájemného nemovitostí, které jsou, jakožto pohledávky, účtovány přímo na účet hospodářské činnosti hl. m. Prahy dle uzavřených nájemních smluv odborem HOM. Dále tento ukazatel zahrnuje výnosy a příjmy ze smluv za nájem objektů, PVS, pozemků uzavřených s fyzickými a právnickými osobami a bezdůvodná obohacení v případech, kdy uživatelé pozemků hl. m. Prahy nemají nebo nechtějí uzavřít smluvní vztah. Pohledávky z nájmu nemovitostí (cca 2 000 ks) jsou spravovány přímo odborem HOM. V posledních letech tvoří výraznou část předpisy nájmu a bezdůvodných obohacení pozemků pro velké developerské a investiční společnosti např. v katastrech: Kunratice, Kamýk, Michle a Chodov. Další významnou část tvoří nájmy pozemků pro umístění reklamních zařízení na území hl. m. Prahy a restauračních předzahrádek v katastrech: Nové a Staré Město.

Skutečný objem **výnosů** z pronájmů nemovitostí v I. pololetí 2019 činí **1 365,9 mil. Kč**, což představuje plnění na 53,1 % a tvoří jej následující položky:

- PVS 1 121,8 mil. Kč, což je plnění na 51,3%;
- objekty 69,7 mil. Kč, což je plnění na 50,6 %;
- pozemky FO 5,5 mil. Kč, což je plnění na 119,6 %;
- pozemky PO 134,3 mil. Kč, což je plnění na 79,7%;
- pozemky pro reklamy 34,6 mil. Kč, což je plnění na 47,6 %.

**Příjmy** z pronájmů nemovitostí v I. pololetí 2019 činí **446,5 mil. Kč**, což představuje plnění na 57,3 % a tvoří je následující položky:

- PVS 226,8 mil. Kč, což je plnění na 59,7 %;
- objekty 72,3 mil. Kč, což je plnění na 51,5 %;
- pozemky FO 4,5 mil. Kč, což je plnění na 96,7 %;
- pozemky PO 107,6 mil. Kč, což je plnění na 61,3 %;
- pozemky pro reklamy 35,3 mil. Kč, což je plnění na 44,5 %.

**Náklady** tvoří následující položky:

- PVS **1,3 mil. Kč**, což je plnění na 3,0 %
- Ostatní (bez PVS) **0,9 mil. Kč**, což je plnění na 2,2 %.

V nízkém plnění u PVS se projevuje vliv metodiky účetnictví, kdy plánované náklady na pořízení vodoměrů jsou v průběhu roku účtovány na účet pořízení investic a až na konci roku



je nákladová část z pořizovací ceny vodoměrů jednorázově přeúčtována do nákladů a investiční část zůstává na účtu 042.

Do položky - ostatní (bez PVS) jsou promítnuty prováděné opravy a údržba, popř. služby zajišťované v pronajatých objektech na základě schváleného objemu plánu – objekty teplárenských zařízení, bazén Hloubětín, objekt Karolíny Světlé 18 – Život 90, Brandejsův statek, Výstaviště Praha, Michalská 3 - Voborníková . Nízké čerpání je ovlivněno nízkou fakturací v oblasti oprav, vyšší plnění se předpokládá ve 2. pololetí.

**Výdaje** tvoří následující položky:

- PVS **177,2 mil. Kč**, což je plnění na 62,7 %
- Ostatní (bez PVS) **0,9 mil. Kč**, což je plnění na 2,2 %.

V této položce je u PVS započítán výdaj na měření stokových sítí 0,4 mil. Kč, a dále odvod DPH z nájemného ve výši 10,5 mil. Kč a DPH z titulu přenesení daňové povinnosti ve výši 166,3 mil. Kč.

Výdaje ostatní (bez PVS) odpovídají vývoji v oblasti nákladů.

### **Prodej nemovitostí v HOM**

Prodej nemovitostí vychází z celkové strategie hospodaření s majetkem hl. m. Prahy ve vztahu k rozvoji územních celků v jednotlivých lokalitách města a ve vazbě na efektivnost. Každý z těchto prodejů má jednorázový charakter, tedy nelze přesně odhadnout a naplánovat výši plánu pro daný rok a jeho následné plnění. Tento ukazatel zahrnuje výnosy a příjmy roku 2019 plynoucí ze smluv o prodejkách, z nichž rozhodující počet připadá pro:

- prodej pozemků (210 ks smluv jednorázové úhrady a dále 27 ks smluv uzavřených v letech 2009 – 2019 na splátky, tudíž z nich v roce 2019 plyne HPM pouze příjem),
- prodej objektů (0 ks smluv) a
- prodej formou směny (3 ks smluv).

V I. pololetí 2019 jsou realizovány **výnosy** z prodejů nemovitostí odboru HOM ve výši **24,3 mil. Kč**, což představuje plnění na 9 %, tento nízký výsledek je dán nulovým prodejem objektů a třemi směnnými smlouvami. Za hlavní položky prodaných nemovitostí jmenujeme:

- prodej pozemků v k. ú. Strašnice (Společenství vlastníků Michelangelova 1993,1994,1995,1996, Praha 10, Michelangelova 1994/18) - 2,4 mil. Kč
- prodej pozemků v k.ú. Michle (Bytové družstvo Hodonínská 881,882) - 1,4 mil. Kč.

*Prodej nemovitosti se do výnosů HMP promítne až po dokončení provedení vkladu na Katastru nemovitostí, tedy jde o časový posun cca 2-6 měsíců od přijetí úplaty – tj. příjem z prodeje nemovitosti.*

**Příjmy** z prodeje nemovitostí odboru HOM v I. pololetí 2019 představují plnění na 10,1 % a činí **27,4 mil. Kč**. Za hlavní položky příjmu z prodaných nemovitostí jmenujeme:

- prodej pozemků v k. ú. Strašnice (Společenství vlastníků Michelangelova 1993,1994,1995,1996, Praha 10, Michelangelova 1994/18) - 2,4 mil. Kč
- prodej pozemků v k.ú. Michle (Bytové družstvo Hodonínská 881,882) 1,4 mil. Kč.

**Náklady** ve výši **11,0 mil. Kč** představují plnění na 36,7 %, jedná se o náklady na právní a poradenské služby, znalecké posudky a ostatní služby.

**Výdaje** odpovídají vývoji v oblasti nákladů.

### **Ostatní hospodářská činnost HOM**

Tento ukazatel zahrnuje ostatní výnosy a příjmy odboru HOM, které nelze zařadit do předem naplánovaných nájmu nebo prodejů. Jedná se např. o vyúčtování smluvních sankcí, prodej materiálu (převážně kovošrotu) a úroků z běžných účtů. Všechny tyto činnosti mají jednorázový charakter, tedy je nelze přesně odhadnout a naplánovat výši plánu pro daný rok a jeho následné plnění.

**Výnosy** ve výši **28,1 mil. Kč** představují v I. pololetí 2019 plnění na 625,1 %.

**Příjmy** ve výši **31,2 mil. Kč** představují v I. pololetí 2019 plnění na 650,2 %.

Tato položka zahrnuje zejména výnosy ze smluvních pokut, úroky z běžných účtů a dále potom prodej materiálu (převážně kovošrotu). Důvodem rozdílu mezi výnosy a příjmy je skutečnost, že v příjmech jsou pouze daňově uznatelné smluvní pokuty.

**Náklady** ve výši **0,1 mil. Kč** představují plnění na 7 % a tvoří je položky kurzová ztráta a bankovní poplatky. Ke kurzovému rozdílu dochází vlivem toho, že hl. m. Praha má pro potřeby předpisu nájmu stanoven kurz cizích měn ve stejné výši na celý rok, ale při platbách je zohledněn aktuální kurz.

**Výdaje** ve výši 0,01 mil. Kč (nezapočítává se kurzová ztráta) představují plnění na 0,8 %.

### **Hospodářská činnost – odbor OBF**

Tento ukazatel zahrnuje výnosy a příjmy z prodeje bytových domů a dále z drobných nájmu pozemků funkčně spojených s bytovým domem.

**Výnosy** v I. pololetí 2019 mají hodnotu **0,2 mil. Kč**. Jedná se o původně předepsané nájemné do výnosů, které je nyní z důvodu ukončení smluv stornováno.

**Příjmy** ve výši **0,1 mil. Kč** představují v I. pololetí 2019 plnění na 0,1 %.

Příčinou neplnění výnosů i příjmů je pozastavení prodeje bytových domů v 2. polovině roku 2018 z důvodu změny podmínek na realitním trhu. Níže je uvedený bytový fond, z kterého mají být realizovány výnosy, dle posledních predikcí do konce roku 2019.

Předpoklad výnosu z privatizace pro rok 2019 činí u následujících technologicko-funkčních celků:

TFC	cena
Anderleho 837 - 843	208 000 000 Kč
Bojčenkova 1094 - 1098	174 420 000 Kč
Generála Janouška č.p. 965-966	113 800 000 Kč
Podnádražní 367	36 000 000 Kč

Smikova 830 - 836	207 850 000 Kč
Španielova č.p. 1327- 1329	101 000 000 Kč
Vašátkova 1015 - 1018	185 797 700 Kč
Vašátkova č.p. 1029-1035	353 659 500 Kč
Vlčkova č.p. 1068, 1069	102 288 900 Kč
<b>Celkem</b>	<b>1 482 816 100 Kč</b>

**Náklady** jsou vykázány v částce **0,6 mil. Kč**, tj. plnění na 16,6% a zahrnují zjm. úhrady za poskytnuté služby soukromých detektivů, služby spojené s provedenými exekucemi, znalecké posudky, aj.

**Výdaje** odpovídají vývoji v oblasti nákladů.

### **Hospodářská činnost – odbor ODO**

Tento ukazatel zahrnuje výnosy a příjmy z prodeje DHM.

**Výnosy** ve výši **0,4 mil. Kč** představují v I. pololetí 2019 plnění na 41,9 %.

**Příjmy** ve výši **0,5 mil. Kč** představují v I. pololetí 2019 plnění na 50,6 %.

**Náklady i Výdaje** jsou zde nulové.

### **Hospodářská činnost - ostatní odbory MHMP**

Tento ukazatel zahrnuje výnosy a příjmy ostatních odborů hl.m. Prahy (např. SLU, EVM, AMP, UCT, INV, OCP, KUC). Převážně se jedná o nájmy nebytových prostor, nájmy pozemků a dále výnosy a příjmy, které nelze přesně naplánovat, neboť mají jednorázový charakter. Jedná se např. o zřízení služebnosti, vyúčtování smluvních sankcí, prodej materiálu, prodej DHM a také výnosy z ostatních služeb (např. výnosy z kopírování a pronájmu telefonních linek).

**Výnosy** ve výši **17,0 mil. Kč** představují v I. pololetí 2019 plnění na 59,3 %.

**Příjmy** ve výši **17,4 mil. Kč** představují v I. pololetí 2019 plnění na 60,4 %.

**Náklady** ve výši **5,9 mil. Kč** představují plnění na 47,8 % a zahrnují platby nájemného za pronájem prostor divadel (5,2 mil. Kč) a náklady na znalecké posudky hrazené odborem EVM (0,7 mil. Kč).

**Výdaje** jsou vykázány ve výši **130,3 mil. Kč**, tj. plnění na 1 060 %. Zahrnují zjm. odvod DPH za hl. m. Prahu (bez DPH PVS, která je uvedena zvlášť), dále obsahují položky uvedené v nákladech.

### **Odpisy HIM u komerčně využívaných objektů**

V I. pololetí 2019 nebyly realizovány žádné **náklady**. Odpisy jsou účtovány jednou ročně, a to ve IV. čtvrtletí roku.

### Odpisy nedobytných pohledávek

V I. pololetí 2019 byly realizovány **náklady** ve výši **0,02 mil. Kč** (smluvní pokuta a úroky z prodlení - Nelostav), tj. plnění na 1%. Jedná se o položku, kterou nelze dopředu přesně odhadnout a naplánovat.

### Uplatnění cen při prodeji majetku

V I. pololetí 2019 nebyly realizovány žádné **výnosy** ani **náklady**.

### Tvorba opravných položek

V I. pololetí 2019 nebyly realizovány žádné **náklady**. Opravné položky jsou účtovány jednou ročně, a to ve IV. čtvrtletí roku.

### Daň z příjmů MČ

za I. pololetí 2019 bylo čerpáno z **výnosů i nákladů 0,4 mil. Kč**, které zahrnují dodatečnou daň za rok 2015. V **příjmech a výdajích** činí tato položka **860,1 mil. Kč**, které obsahují kromě položky uvedené ve výnosech a nákladech i skutečnou daň za rok 2018 ve výši 859,7 mil. Kč.

### Daň z příjmů vlastního HMP

za I. pololetí 2019 bylo čerpáno z **nákladů 0,1 mil. Kč**, které zahrnují dodatečnou daň za rok 2015. Ve **výdajích** činí tato položka **618,8 mil. Kč**, které obsahují kromě položky uvedené v nákladech i skutečnou daň za rok 2018 ve výši 618,7 mil. Kč.

### Hospodářský výsledek

**Hospodářský výsledek před zdaněním** dosáhl za I. pololetí 2019 výše **2 098,0 mil. Kč** a ve vztahu ke schválenému plánu je plněn na 72,8 %. Hospodářský výsledek je tvořen rozdílem celkových výnosů a nákladů. **Celkové výnosy** ve sledovaném období dosáhly výše **2 665,1 mil. Kč**, což představuje plnění plánu ve výši 40,9 %. Nižší plnění výnosů je nejvíce ovlivněno zpožděním prodeje bytových domů v působnosti OBF, nízkým plněním prodeje nemovitostí v HOM a dále skutečností, že nepeněžní položka uplatnění cen při prodeji majetku, je v souladu s metodikou účetnictví účtována do výnosů jednou ročně a to až ve IV. čtvrtletí roku. **Celkové náklady** ve sledovaném období dosáhly výše **567,1 mil. Kč**, což představuje plnění ve výši 15,6 %. Nízké plnění ukazatele nákladů je v největší míře ovlivněno tím, že některé položky (např. odpisy HIM, uplatnění cen při prodeji majetku nebo tvorba opravných položek) jsou v souladu s metodikou účetnictví účtovány do nákladů jednou ročně, a to až ve IV. čtvrtletí roku.

Výsledky hospodářské činnosti vlastního hl.m. Prahy za I. pololetí 2019 podává následující tabulka:

**Tabulka k hodnocení hospodářské činnosti vlastního hl.m. Prahy za I. pololetí 2019**

v tis. Kč

Firma, oblast hodnocení	Výnosy			Náklady			Z toho:									Hospodářský výsledek		
	Plán	Plnění za 1-6/19	% plnění	Plán	Plnění za 1-6/19	% plnění	úplata správci			služby a ostat. nákl.			opravy a údržba			Plán	Plnění za 1-6/19	% plnění
							Plán	Plnění za 1-6/19	% plnění	Plán	Plnění za 1-6/19	% plnění	Plán	Plnění za 1-6/19	% plnění			
Acton	53 100	26 933	50,7	37 855	13 032	34,4	5 250	1 902	36,2	19 025	6 250	32,9	13 580	4 880	35,9	15 245	13 901	91,2
VAS	47 000	26 276	55,9	52 050	21 984	42,2	2 750	1 340	48,7	16 750	7 066	42,2	32 550	13 578	41,7	-5 050	4 292	-
Centra	237 000	128 218	54,1	216 120	90 448	41,9	13 000	5 469	42,1	80 010	19 523	24,4	123 110	65 456	53,2	20 880	37 770	180,9
Q - Facility	49 000	24 548	50,1	53 941	15 773	29,2	2 832	1 335	47,1	11 881	6 138	51,7	39 228	8 300	21,2	-4 941	8 775	-
<b>Správa bytových objektů celkem</b>	<b>386 100</b>	<b>205 975</b>	<b>53,3</b>	<b>359 966</b>	<b>141 237</b>	<b>39,2</b>	<b>23 832</b>	<b>10 046</b>	<b>42,2</b>	<b>127 666</b>	<b>38 977</b>	<b>30,5</b>	<b>208 468</b>	<b>92 214</b>	<b>44,2</b>	<b>26 134</b>	<b>64 738</b>	<b>247,7</b>
Solid	270 883	159 990	59,1	203 337	58 111	28,6	19 500	9 493	48,7	81 800	26 237	32,1	102 037	22 381	21,9	67 546	101 879	150,8
Liga servis	106 300	56 755	53,4	184 970	44 993	24,3	33 000	13 905	42,1	65 010	15 191	23,4	86 960	15 897	18,3	-78 670	11 762	-
Trade Centre	172 086	105 525	61,3	183 707	82 021	44,6	26 325	13 978	53,1	121 242	61 592	50,8	36 140	6 451	17,9	-11 621	23 504	-
Sdružení Centra-Austis	5 415	1 608	29,7	28 279	4 180	14,8	4 691	2 194	46,8	1 082	13	1,2	22 506	1 973	8,8	-22 864	-2 572	-
TSK	500 000	535 973	107,2	92 151	21 035	22,8	33 923	16 961	50,0	23 358	3 267	14,0	34 870	807	2,3	407 849	514 938	126,3
Kolektory Praha	225 580	112 518	49,9	177 282	79 945	45,1	7 998	0	0,0	4 204	2 768	65,8	165 080	77 177	46,8	48 298	32 573	67,4
Výstaviště Praha	11 541	11 118	96,3	27 057	19 576	72,4	600	250	41,7	2	1	50,0	26 455	19 325	73,0	-15 516	-8 458	-
Technologie hl.m. Prahy	2 500	19 720	788,8	0	1	-	0	0	-	0	1	-	0	0	-	2 500	19 719	788,8
<b>Správa nebytových obj. a staveb celkem</b>	<b>1 294 305</b>	<b>1 003 207</b>	<b>77,5</b>	<b>896 783</b>	<b>309 862</b>	<b>34,6</b>	<b>126 037</b>	<b>56 781</b>	<b>45,1</b>	<b>296 698</b>	<b>109 070</b>	<b>36,8</b>	<b>474 048</b>	<b>144 011</b>	<b>30,4</b>	<b>397 522</b>	<b>693 345</b>	<b>174,4</b>
Acton (správa pozemků)	11 100	9 348	84,2	63 090	42 285	67,0	10 200	1 736	17,0	52 770	40 549	76,8	120	0	0,0	-51 990	-32 937	-
Urbia	11 673	10 536	90,3	105 000	53 814	51,3	44 000	20 768	47,2	52 000	28 348	54,5	9 000	4 698	52,2	-93 327	-43 278	-
<b>Správa pozemků celkem</b>	<b>22 773</b>	<b>19 884</b>	<b>87,3</b>	<b>168 090</b>	<b>96 099</b>	<b>57,2</b>	<b>54 200</b>	<b>22 504</b>	<b>41,5</b>	<b>104 770</b>	<b>68 897</b>	<b>65,8</b>	<b>9 120</b>	<b>4 698</b>	<b>51,5</b>	<b>-145 317</b>	<b>-76 215</b>	<b>-</b>
Správa - Operátor ICT	10	0	0,0	10	0	0,0	0	0	-	10	0	0,0	0	0	-	0	0	-
Pronájmy obj. a poz.v HOM-bez PVS	383 311	244 089	63,7	42 210	939	2,2	68	15	22,1	3 073	52	1,7	39 069	872	2,2	341 101	243 150	71,3
Pronájmy objektů v HOM - PVS	2 188 919	1 121 821	51,3	43 000	1 302	3,0	0	0	-	43 000	1 302	3,0	0	0	-	2 145 919	1 120 519	52,2
Prodej nemovitostí v HOM	270 000	24 287	9,0	30 000	11 006	36,7	0	0	-	30 000	11 006	36,7	0	0	-	240 000	13 281	5,5
Ostatní hospodářská činnost HOM	4 500	28 128	625,1	1 500	108	7,2	0	0	-	1 500	108	7,2	0	0	-	3 000	28 020	934,0
Hospodářská činnost - odbor OBF	1 628 949	174	0,0	3 700	614	16,6	0	0	-	3 700	614	16,6	0	0	-	1 625 249	-440	-
Hospodářská činnost - odbor ODO	1 000	419	41,9	0	0	-	0	0	-	0	0	-	0	0	-	1 000	419	41,9
Hosp. činnost - ostat. odbory MHMP	28 794	17 086	59,3	12 294	5 876	47,8	0	0	-	12 294	5 876	47,8	0	0	-	16 500	11 210	67,9
Odpisy HIM u komerčně využ. obj.	0	0	-	969 000	0	0,0	0	0	-	969 000	0	0,0	0	0	-	-969 000	0	-
Odpisy nedobytných pohledávek	0	0	-	3 000	14	0,5	0	0	-	3 000	14	0,5	0	0	-	-3 000	-14	-
Uplatnění cen při prodeji majetku	300 000	0	0,0	842 000	0	0,0	0	0	-	842 000	0	0,0	0	0	-	-542 000	0	-
Tvorba opravných položek	0	0	-	33 000	0	0,0	0	0	-	33 000	0	0,0	0	0	-	-33 000	0	-
Rezerva	0	0	-	224 033	0	0,0	0	0	-	67 568	0	0,0	156 465	0	0,0	-224 033	0	-
<b>CELKEM hospodářská činnost HMP bez MC</b>	<b>6 508 661</b>	<b>2 665 070</b>	<b>40,9</b>	<b>3 628 586</b>	<b>567 057</b>	<b>15,6</b>	<b>204 137</b>	<b>89 346</b>	<b>43,8</b>	<b>2 537 279</b>	<b>235 916</b>	<b>9,3</b>	<b>887 170</b>	<b>241 795</b>	<b>27,3</b>	<b>2 880 075</b>	<b>2 098 013</b>	<b>72,8</b>
Daň z příjmu MC	576 726	388	0,1	576 726	388	0,1	0	0	-	576 726	388	0,1	0	0	-	0	0	-
Daň z příjmu vlastního HMP	0	0	-	731 324	115	0,0	0	0	-	731 324	115	0,0	0	0	-	-731 324	-115	-
<b>CELKEM HČ HMP po zdanění</b>	<b>7 085 387</b>	<b>2 665 458</b>	<b>37,6</b>	<b>4 936 636</b>	<b>567 560</b>	<b>11,5</b>	<b>204 137</b>	<b>89 346</b>	<b>43,8</b>	<b>3 845 329</b>	<b>236 419</b>	<b>6,1</b>	<b>887 170</b>	<b>241 795</b>	<b>27,3</b>	<b>2 148 751</b>	<b>2 097 898</b>	<b>97,6</b>

**Plnění předpokládaných příjmů a výdajů hospodářské činnosti vlastního hl.m. Prahy  
za I. pololetí 2019**

v tis. Kč

Firma, oblast hodnocení	Příjmy HČ			Výdaje HČ			Rozdíl (příjmy HČ minus výdaje HČ)		
	Plán	Plnění za 1-6./19	% plnění	Plán	Plnění za 1-6./19	% plnění	Plán	Plnění za 1-6./19	% plnění
Acton	53 100	26 933	50,7	37 855	13 032	34,4	15 245	13 901	91,2
VAS	47 000	26 276	55,9	52 050	21 984	42,2	-5 050	4 292	-
Centra	237 000	128 218	54,1	216 120	90 448	41,9	20 880	37 770	180,9
Q - Facility	49 000	24 548	50,1	53 941	15 773	29,2	-4 941	8 775	-
<b>Správa bytových objektů celkem</b>	<b>386 100</b>	<b>205 975</b>	<b>53,3</b>	<b>359 966</b>	<b>141 237</b>	<b>39,2</b>	<b>26 134</b>	<b>64 738</b>	<b>247,7</b>
Solid	270 883	159 990	59,1	203 337	58 111	28,6	67 546	101 879	150,8
Liga servis	106 300	56 755	53,4	184 970	44 993	24,3	-78 670	11 762	-
Trade Centre	109 584	115 755	105,6	111 900	59 635	53,3	-2 316	56 120	-
Sdružení Centra-Austis	5 415	1 608	29,7	28 279	4 180	14,8	-22 864	-2 572	-
TSK	500 000	535 973	107,2	92 151	21 035	22,8	407 849	514 938	126,3
Kolektory Praha	225 580	112 518	49,9	177 282	79 945	45,1	48 298	32 573	67,4
Výstaviště Praha	11 541	11 118	96,3	27 057	19 576	72,4	-15 516	-8 458	-
Technologie hl.m. Prahy	2 500	19 720	788,8	0	1	-	2 500	19 719	788,8
<b>Správa nebytových obj. a staveb celkem</b>	<b>1 231 803</b>	<b>1 013 437</b>	<b>82,3</b>	<b>824 976</b>	<b>287 476</b>	<b>34,8</b>	<b>406 827</b>	<b>725 961</b>	<b>178,4</b>
Acton (správa pozemků)	11 100	9 348	84,2	63 090	42 285	67,0	-51 990	-32 937	-
Urbia	11 673	10 536	90,3	105 000	53 814	51,3	-93 327	-43 278	-
<b>Správa pozemků celkem</b>	<b>22 773</b>	<b>19 884</b>	<b>87,3</b>	<b>168 090</b>	<b>96 099</b>	<b>57,2</b>	<b>-145 317</b>	<b>-76 215</b>	<b>-</b>
Správa - Operátor ICT	10	0	0,0	10	0	0,0	0	0	-
Pronájem obj. a poz. v HOM - bez PVS	399 883	219 731	54,9	42 210	938	2,2	357 673	218 793	61,2
Pronájem objektů v HOM - PVS	380 000	226 849	59,7	282 400	177 184	62,7	97 600	49 665	50,9
Prodej nemovitostí v HOM	270 000	27 398	10,1	30 000	11 006	36,7	240 000	16 392	6,8
Ostatní hospodářská činnost HOM	4 800	31 209	650,2	1 500	12	0,8	3 300	31 197	945,4
Hospodářská činnost - odbor OBF	1 628 949	94	0,0	3 700	614	-	1 625 249	-520	-
Hospodářská činnost - odbor ODO	1 000	506	50,6	149 700	0	0,0	-148 700	506	-
Hosp. činnost - ostat. odbory MHMP	28 794	17 397	60,4	12 294	130 330	1060,1	16 500	-112 933	-
Odpisy HIM u komerčně využ. obj.	0	0	-	0	0	-	0	0	-
Odpisy nedobytných pohledávek	0	0	-	0	0	-	0	0	-
Uplatnění cen při prodeji majetku	0	0	-	0	0	-	0	0	-
Tvorba opravných položek	0	0	-	0	0	-	0	0	-
Rezerva	0	0	-	224 033	0	0,0	-224 033	0	-
<b>CELKEM hospodářská činnost HMP bez MC</b>	<b>4 354 112</b>	<b>1 762 480</b>	<b>40,5</b>	<b>2 098 879</b>	<b>844 896</b>	<b>40,3</b>	<b>2 255 233</b>	<b>917 584</b>	<b>40,7</b>
Daň z příjmu MC	576 726	860 116	149,1	576 726	860 116	149,1	0	0	-
Daň z příjmu vlastního HMP	0	0	-	731 324	618 797	84,6	-731 324	-618 797	-
<b>CELKEM HČ po zdanění</b>	<b>4 930 838</b>	<b>2 622 596</b>	<b>53,2</b>	<b>3 406 929</b>	<b>2 323 809</b>	<b>68,2</b>	<b>1 523 909</b>	<b>298 787</b>	<b>19,6</b>

## **Hodnocení nedoplatků na nájemném a službách za vybrané správcovské firmy**

Nedoplatky jsou hodnoceny u vybraných správcovských firem spravujících bytové a nebytové domy a to na základě údajů vykázaných těmito firmami v rozbořech hospodaření k 30.6. 2019. Nejvyšší nedoplatky na nájemném a službách u bytů vykazují Centra, která spravuje největší počet bytů, a dále potom Q - Facility, Acton a VAS. Oproti stavu k 30. 6. 2018 je vykázán celkový pokles nedoplatků ve výši 2 810 tis. Kč, počet dlužníků vzrostl ve stejném období o 124. Mírný pokles nedoplatků oproti stejnému období minulého roku vykazují všechny hodnocené správní firmy kromě společnosti Solid, která vykazuje mírný nárůst. Celkový meziroční pokles nedoplatků oproti stejnému období minulého roku je částečně ovlivněn prodejem bytového fondu s úplatným postoupením pohledávek jednotlivým bytovým družstvům odkupujícím prodávané domy, ale také i vyšší úspěšností při vymáhání nedoplatků od dlužníků. Z celkových nedoplatků u sledovaných bytů činí nedoplatky do lhůty splatnosti 1,2% a nedoplatky po lhůtě splatnosti 98,8 %.

Nejvyšší nedoplatky na nájemném a službách u nebytových prostor vykazuje Solid a dále potom Centra a Liga servis. Oproti stavu k 30. 6. 2018 dochází u celkových nedoplatků z nebytových prostor k nárůstu ve výši 9 280 tis. Kč, počet dlužníků potom vzrostl o 131.

Nárůst nedoplatků oproti stavu k 30. 6. 2018 je způsoben v převážné míře nárůstem u firmy Solid, kde někteří nájemci Holešovické tržnice nehradí nájemné na účet hl. m. Prahy, ale do soudní úschovy v důsledku nedořešeného soudního sporu v objektu Bubenské nábřeží č. p. 306 – Holešovická tržnice s původním správcem Delta Center. Nájemci v tomto objektu uzavřeli nájemní smlouvy s hl. m. Prahou a současně mají smlouvu s původním správcem, společností Delta Center. Z celkových nedoplatků u sledovaných nebytových prostor představují nedoplatky do lhůty splatnosti 4,2% a nedoplatky po lhůtě splatnosti 95,8 %.

Celkový počet žalob na vymáhání dlužné částky podaných od počátku správy činí za vybrané správcovské firmy 10 641, z toho nejvíce žalob podala Centra.

Celková částka, na kterou byly žaloby podány, představuje 713 950 tis. Kč, na této částce se nejvíce podílí Centra a dále Solid.

Celková vymožená částka z podaných žalob je vykázána ve výši 375 985 tis. Kč, z toho nejvíce vymohla Centra.

**Přehled nedoplatků na nájemném a službách k 30.6.2019 za vybrané správcovské firmy**

firma	počet bytů ve správě	počet dlužníků - byty	nedopl. nájemného a služeb z bytů			rozdíl nedopl. z bytů celkem oproti stavu k 30.6.2018	počet m2 nebytů ve správě	počet dlužníků - nebyty	nedopl. nájemného a služeb z nebytů			rozdíl nedopl. z nebytů celkem oproti stavu k 30.6.2018	podané žaloby na vymáhání dlužné částky		vymožená částka z podaných žalob (tis.Kč)
			celkem (tis.Kč)	z toho (tis.Kč):					celkem (tis.Kč)	z toho (tis. Kč):			počet od poč.správy.	na částku (tis. Kč)	
				do lhůty splatnosti	po lhůtě splatnosti					do lhůty splatnosti	po lhůtě splatnosti				
a	b	c	d	e	f	g	h	i	j	k	l	m	n	o	p
Acton	975	319	22 825	0	22 825	-282	19 485	198	9 154	0	9 154	-140	824	40 215	17 871
VAS	959	214	21 440	0	21 440	-771	2 791	18	1 710	0	1 710	-64	806	38 005	30 643
Centra	4 684	1 231	110 059	1 798	108 261	-1 414	41 826	369	26 605	0	26 605	321	6 271	293 528	198 363
Q -Facility	807	687	32 064	434	31 630	-705	18 199	273	6 859	263	6 596	2 328	1 122	59 039	28 152
Liga servis	196	40	3 279	0	3 279	-100	263 577	137	22 184	84	22 100	-1 077	182	29 972	21 448
Solid	213	33	5 960	142	5 818	462	204 682	401	247 721	12 865	234 856	7 912	1 436	253 191	79 508
<b>celkem</b>	<b>7 834</b>	<b>2 524</b>	<b>195 627</b>	<b>2 374</b>	<b>193 253</b>	<b>-2 810</b>	<b>550 560</b>	<b>1 396</b>	<b>314 233</b>	<b>13 212</b>	<b>301 021</b>	<b>9 280</b>	<b>10 641</b>	<b>713 950</b>	<b>375 985</b>

Pozn:

- nebytové prostory pro potřeby této tabulky zahrnují i garáže.



## **Návrh na úpravu výnosů, nákladů a hospodářského výsledku hospodářské činnosti vlastního hl. m. Prahy na rok 2019**

Navrhovanou úpravou dochází ke zvýšení plánovaných výnosů na rok 2019 o 295 038 tis. Kč a ke zvýšení plánovaných nákladů o 8 914 tis. Kč. Uvedenými změnami se zvýší upravený plán v položce hospodářského výsledku před zdaněním o 286 124 tis. Kč a v položce hospodářského výsledku po zdanění o 231 760 tis. Kč.

### **Správa bytových objektů celkem**

V této oblasti se předpokládá zvýšení výnosů o částku 3 691 tis. Kč. Nárůst výnosů je uveden u objektů spravovaných společnostmi Acton a důvodem je zrušení slevy na nájemném a valorizace nájmu nebytových prostor od 1. 7. 2019.

### **Správa nebytových objektů a staveb celkem**

V této oblasti je předpokládáno zvýšení výnosů o částku 358 673 tis. Kč a zvýšení nákladů o 6 814 tis. Kč. U TSK je velký nárůst výnosů očekáván zjm. v oblasti zón placeného stání na území hl. m. Prahy. U Trade Centre Praha a Ligy servis jsou vyšší výnosy navrženy z důvodu uzavírání nových výnosnějších nájemních smluv na pronajaté prostory. Technologie hl. m. Prahy byla v průběhu roku 2018 zařazena do hospodářské činnosti jako nový správce a v době sestavování plánu na rok 2019 ještě neexistovaly za tuto společnost dostatečné podklady. Na základě návrhu společnosti jsou tedy zahrnuty do úpravy plánu očekávané výnosy i náklady pro rok 2019, přičemž je zde předpokládán nárůst hospodářského výsledku.

### **Správa pozemků celkem**

Snížení výnosů v malé výši u společnosti Urbia je navrhováno v návaznosti na jejich skutečný vývoj v průběhu roku 2019. Jedná se zde především o krátkodobé pronájmy, jejichž počet se v průběhu roku mění a je hůře odhadnutelný.

### **Pronájmy objektů a pozemků v HOM – bez PVS**

V navržené úpravě jsou zohledněny výnosy dle aktuálně uzavřených nájemních smluv odborem HOM letos i v dřívějších letech.

### **Pronájmy objektů v HOM - PVS**

Je navrženo zvýšení výnosů i nákladů v návaznosti na aktuální dodatek ke smlouvě č. 46, platný pro rok 2019.

### **Ostatní hospodářská činnost HOM**

Vzhledem k tomu, že se jedná o výnosy, které mají jednorázový charakter, nelze přesně jejich plán a následné plnění odhadnout. Zvýšení je tedy odhadováno na základě skutečného plnění k datu 30.6.2019.

### **Hospodářská činnost – odbor OBF**

Ve snížení plánovaných výnosů se promítá dočasné pozastavení privatizace ve 2. polovině roku 2018, a tím i předpokládané změny v prodeji bytových domů v roce 2019.

### **Daň z příjmů vlastního HMP**

Je zohledněna úprava položky v nákladech na základě změny hospodářského výsledku před zdaněním.

**Návrh na úpravu výnosů, nákladů a hospodářského výsledku hospodářské činnosti vlastního hl. m. Prahy na rok 2019**

v tis. Kč

Oblast hodnocení	Současný plán			Plán po navržené úpravě		
	Výnosy	Náklady	Hosp. výsledek	Výnosy	Náklady	Hosp. výsledek
Správa bytových objektů dle správců						
Acton	53 100	37 855	15 245	56 791	37 855	18 936
VAS	47 000	52 050	-5 050	47 000	52 050	-5 050
Centra	237 000	216 120	20 880	237 000	216 120	20 880
Q- Facility	49 000	53 941	-4 941	49 000	53 941	-4 941
Správa bytových objektů celkem	386 100	359 966	26 134	389 791	359 966	29 825
Správa nebyt. obj. a staveb dle správců						
Solid	270 883	203 337	67 546	270 883	203 337	67 546
Liga servis	106 300	184 970	-78 670	112 000	184 970	-72 970
Trade Centre Praha	172 086	183 707	-11 621	193 309	183 707	9 602
Sdružení Centra - Austis	5 415	28 279	-22 864	5 415	28 279	-22 864
TSK	500 000	92 151	407 849	800 000	92 151	707 849
Kolektory Praha	225 580	177 282	48 298	225 580	177 282	48 298
Výstaviště Praha	11 541	27 057	-15 516	11 541	27 057	-15 516
Technologie hl.m. Prahy	2 500	0	2 500	34 250	6 814	27 436
Správa nebytových obj. a staveb celkem	1 294 305	896 783	397 522	1 652 978	903 597	749 381
Správa pozemků dle správců						
Acton (správa pozemků)	11 100	63 090	-51 990	11 100	63 090	-51 990
Urbia	11 673	105 000	-93 327	10 536	105 000	-94 464
Správa pozemků celkem	22 773	168 090	-145 317	21 636	168 090	-146 454
Správa - Operátor ICT	10	10	0	10	10	0
Pronájem obj. a poz. v HOM-bez PVS	383 311	42 210	341 101	384 904	42 210	342 694
Pronájem objektů v HOM - PVS	2 188 919	43 000	2 145 919	2 243 642	45 100	2 198 542
Prodej nemovitostí v HOM	270 000	30 000	240 000	270 000	30 000	240 000
Ostatní hospodářská činnost HOM	4 500	1 500	3 000	28 128	1 500	26 628
Hospodářská činnost - odbor OBF	1 628 949	3 700	1 625 249	1 482 816	3 700	1 479 116
Hospodářská činnost - odbor ODO	1 000	0	1 000	1 000	0	1 000
Hosp. činnost - ost. odbory MHMP	28 794	12 294	16 500	28 794	12 294	16 500
Odpisy HIM u komerčně využ. objektů	0	969 000	-969 000	0	969 000	-969 000
Odpisy nedobytných pohledávek	0	3 000	-3 000	0	3 000	-3 000
Uplatnění cen při prodeji majetku	300 000	842 000	-542 000	300 000	842 000	-542 000
Tvrba opravných položek	0	33 000	-33 000	0	33 000	-33 000
Rezerva na havárie a nepředvid. výdaje	0	224 033	-224 033	0	224 033	-224 033
Celkem HC HMP bez MČ	6 508 661	3 628 586	2 880 075	6 803 699	3 637 500	3 166 199
Daň z příjmu MČ	576 726	576 726	0	576 726	576 726	0
Daň z příjmů vlastního HMP	0	731 324	-731 324	0	785 688	-785 688
Hosp. výsl. po zdanění za HC vlast. HMP	x	x	2 148 751	x	x	2 380 511

Pozn. Současný plán v sobě zahrnuje přerozdělení finančních prostředků v průběhu 1. pololetí mezi jednotlivými položkami dle aktuálních potřeb při zachování celkového schváleného objemu prostředků

## **Předpokládaná změna příjmů a výdajů hospodářské činnosti vlastního hl. m. Prahy na rok 2019 a předpokládaná změna příjmů rozpočtu**

Navrhovanou úpravou dochází ke zvýšení předpokládaných příjmů hospodářské činnosti na rok 2019 o částku 555 290 tis. Kč a ke zvýšení předpokládaných výdajů hospodářské činnosti o částku 578 977 tis. Kč. Předpokládané příjmy rozpočtu před zohledněním účelově vázaných prostředků se snižují o částku 23 687 tis. Kč.

### **Správa bytových objektů celkem**

V této oblasti se předpokládá zvýšení příjmů o částku 3 691 tis. Kč. Nárůst je předpokládán u objektů spravovaných společností Acton a důvodem je zrušení slevy na nájemném a valorizací nájmu nebytových prostor od 1.7.2019.

### **Správa nebytových objektů a staveb celkem**

V této oblasti je předpokládáno zvýšení příjmů o částku 388 452 tis. Kč a výdajů o 6 814 tis. Kč. U TSK je velký nárůst příjmů předpokládán zjm. v oblasti zón placeného stání na území hl. m. Prahy. U Trade Centre Praha je navrženo zvýšení příjmů v návaznosti na vyšší odvod hl. m. Praze z vyúčtování obchodní činnosti za rok 2018. U Ligy servis jsou vyšší příjmy navrženy z důvodu uzavírání nových výnosnějších nájemních smluv na pronajaté prostory. Technologie hl. m. Prahy byla v průběhu roku 2018 zařazena do hospodářské činnosti jako nový správce a v době sestavování plánu na rok 2019 ještě neexistovaly za tuto společnost dostatečné podklady. Na základě návrhu společnosti jsou tedy zahrnuty do plánu očekávané příjmy i výdaje pro rok 2019.

### **Správa pozemků celkem**

Mírné snížení příjmů u společnosti Urbia je navrženo dle skutečného vývoje příjmů v roce 2019.

### **Pronájmy objektů a pozemků v HOM – bez PVS**

V navržené úpravě jsou zohledněny příjmy dle aktuálně uzavřených nájemních smluv odborem HOM letos i v dřívějších letech.

### **Ostatní hospodářská činnost HOM**

Vzhledem k tomu, že se jedná o příjmy, které mají jednorázový charakter, nelze přesně jejich vývoj dopředu odhadnout. Zvýšení je očekáváno na základě skutečného plnění k datu 30.6.2019.

### **Hospodářská činnost – odbor OBF**

Ve snížení původně předpokládaných příjmů se promítá dočasné pozastavení privatizace ve 2. polovině roku 2018, a tím i předpokládané změny v prodeji bytových domů v roce 2019.

### **Hospodářská činnost – odbor ODO**

Zvýšení výdajů je navrženo s přihlédnutím k hodnotám z připravovaného vyúčtování zón placeného stání za rok 2018.

### **Hospodářská činnost – ostatní odbory MHMP**

V oblasti výdajů je zohledněn odvod DPH bez částky vztahující se ke společnosti PVS, která je samostatně v řádku Pronájmy objektů v HOM – PVS.

**Daň z příjmů MČ**

Je zohledněno zvýšení příjmů a výdajů v návaznosti na skutečný odvod daně z příjmů MČ za rok 2018 a dodatečný odvod daně za rok 2015.

**Daň z příjmů vlastního HMP**

Je zohledněno snížení výdajů v návaznosti na skutečný odvod daně za rok 2018 a dodatečný odvod daně za rok 2015.

**Předpokládaná změna příjmů a výdajů hospodářské činnosti vlastního hl.m. Prahy  
na rok 2019 a předpokládaná změna příjmů rozpočtu**

v tis. Kč

Oblast hodnocení	Původní předpoklad			Navržená úprava		
	Příjmy	Výdaje	Rozdíl příjmů a výdajů	Příjmy	Výdaje	Rozdíl příjmů a výdajů
Správa bytových objektů dle správců						
Acton	53 100	37 855	15 245	56 791	37 855	18 936
VAS	47 000	52 050	-5 050	47 000	52 050	-5 050
Centra	237 000	216 120	20 880	237 000	216 120	20 880
Q- Facility	49 000	53 941	-4 941	49 000	53 941	-4 941
Správa bytových objektů celkem	386 100	359 966	26 134	389 791	359 966	29 825
Správa nebyt. obj. a staveb dle správců						
Solid	270 883	203 337	67 546	270 883	203 337	67 546
Liga servis	106 300	184 970	-78 670	112 000	184 970	-72 970
Trade Centre Praha	109 584	111 900	-2 316	160 586	111 900	48 686
Sdružení Centra - Austis	5 415	28 279	-22 864	5 415	28 279	-22 864
TSK	500 000	92 151	407 849	800 000	92 151	707 849
Kolektory Praha	225 580	177 282	48 298	225 580	177 282	48 298
Výstaviště Praha	11 541	27 057	-15 516	11 541	27 057	-15 516
Technologie hl.m. Prahy	2 500	0	2 500	34 250	6 814	27 436
Správa nebytových obj. a staveb celkem	1 231 803	824 976	406 827	1 620 255	831 790	788 465
Správa pozemků dle správců						
Acton (správa pozemků)	11 100	63 090	-51 990	11 100	63 090	-51 990
Urbia	11 673	105 000	-93 327	10 536	105 000	-94 464
Správa pozemků celkem	22 773	168 090	-145 317	21 636	168 090	-146 454
Správa - Operátor ICT	10	10	0	10	10	0
Pronájem obj. a poz. v HOM - bez PVS	399 883	42 210	357 673	400 501	42 210	358 291
Pronájem objektů v HOM - PVS	380 000	282 400	97 600	380 000	282 400	97 600
Prodej nemovitosti v HOM	270 000	30 000	240 000	270 000	30 000	240 000
Ostatní hospodářská činnost HOM	4 800	1 500	3 300	31 209	1 500	29 709
Hospodářská činnost - odbor OBF	1 628 949	3 700	1 625 249	1 482 816	3 700	1 479 116
Hospodářská činnost - odbor ODO	1 000	149 700	-148 700	1 000	239 000	-238 000
Hosp. činnost - ostat. odbory MHMP	28 794	12 294	16 500	28 794	324 294	-295 500
Odписy HIM u komerčně využ. objektů	0	0	0	0	0	0
Odписy nedobytných pohledávek	0	0	0	0	0	0
Uplatnění cen při prodeji majetku	0	0	0	0	0	0
Tvorba opravných položek	0	0	0	0	0	0
Rezerva na havárie a nepředvíd. výdaje	0	224 033	-224 033	0	224 033	-224 033
Daň z příjmu MČ	576 726	576 726	0	860 116	860 116	0
Daň z příjmu vlastního HMP	0	731 324	-731 324	0	618 797	-618 797
<b>Celkem hosp. činnost HMP po zdanění</b>	<b>4 930 838</b>	<b>3 406 929</b>	<b>1 523 909</b>	<b>5 486 128</b>	<b>3 985 906</b>	<b>1 500 222</b>

Účelově vázané prostředky (tis. Kč)

- tvorba Fondu dostupného bydlení	1 319 449	1 201 081
- výdaje rozpočtu HMP plynoucí z vyúčtování provozu zón placeného stání v jednotl. MČ	104 441	198 291
- správa a údržba vodních toků v majetku HMP	100 000	100 000
příjmy rozpočtu po odečtení účelově vázaných částek	19	850

## **6. Tabulkové přílohy**

- 6.1. Bilance příjmů a výdajů rozpočtu za vlastní hl. m. Prahu
- 6.2. Rozbor příjmů, výdajů a financování podle rozpočtových kapitol za vlastní hl. m. Prahu



# BILANCE PŘÍJMŮ A VÝDAJŮ ROZPOČTU

před konsolidací na úrovni města

za čtvrtletí II. / 2019

(v tis. Kč)

Období: **06 / 2019**IČO: **00064581**Název: **Hlavní město PRAHA**SNS: **100 - VLASTNÍ HLAVNÍ MĚSTO PRAHA Fin2-12**

Položka	Název seskupení položek	Rozpočet schválený	Rozpočet upravený	Skutečnost	Úpravy rozpočtu za II.čtvrtletí	% plnění k RS	% plnění k RU
<b>I. ROZPOČTOVÉ PŘÍJMY</b>							
111X	Daně z příjmů fyzických osob - kraj	590 000,00	590 000,00	318 945,76		54,06	54,06
111X	Daně z příjmů fyzických osob - obec	15 850 000,00	15 850 000,00	7 828 071,34		49,39	49,39
	<b>CELKEM Daně z příjmů fyzických osob</b>	<b>16 440 000,00</b>	<b>16 440 000,00</b>	<b>8 147 017,10</b>		<b>49,56</b>	<b>49,56</b>
112X	Daně z příjmů právnických osob - kraj	470 000,00	470 000,00	235 924,79		50,20	50,20
112X	Daně z příjmů právnických osob - obec	12 000 000,00	12 000 000,00	7 047 259,21		58,73	58,73
	<b>CELKEM Daně z příjmů právnických osob</b>	<b>12 470 000,00</b>	<b>12 470 000,00</b>	<b>7 283 184,00</b>		<b>58,41</b>	<b>58,41</b>
1211	Daň z přidané hodnoty - kraj	1 000 000,00	1 000 000,00	574 629,68		57,46	57,46
1211	Daň z přidané hodnoty - obec	27 000 000,00	27 000 000,00	13 562 529,92		50,23	50,23
	<b>CELKEM Daň z přidané hodnoty</b>	<b>28 000 000,00</b>	<b>28 000 000,00</b>	<b>14 137 159,60</b>		<b>50,49</b>	<b>50,49</b>
1219	Zrušené daně ze zboží a služeb - obec					*****	*****
133X	Poplatky a odvody v oblasti životního prostředí	690 000,00	690 000,00	363 009,17		52,61	52,61
134X	Místní poplatky z vybraných činností a služeb	248 000,00	248 000,00	124 701,63		50,28	50,28
136X	Správní poplatky	300 000,00	300 000,00	165 385,99		55,13	55,13
138X	Daně, popl. a jiná peněž. plnění v obl. hazardních her	500 000,00	500 000,00	376 317,93		75,26	75,26
151X	Daně z majetku			653 051,54		*****	*****
170X	Ostatní daňové příjmy					*****	*****
	<b>DAŇOVÉ PŘÍJMY (součet za třídu 1)</b>	<b>58 648 000,00</b>	<b>58 648 000,00</b>	<b>31 249 826,96</b>		<b>53,28</b>	<b>53,28</b>

**BILANCE PŘÍJMŮ A VÝDAJŮ ROZPOČTU za Hlavní město PRAHA k období 06 / 2019 (v tis. Kč)**

IČO: 00064581

před konsolidací na úrovni města

UCS: 100 - VLASTNÍ HLAVNÍ MĚSTO PRAHA Fin2-12

SES: 100 - VLASTNÍ HLAVNÍ MĚSTO PRAHA Fin2-12

Položka	Název seskupení položek	Rozpočet schválený	Rozpočet upravený	Skutečnost	Úpravy rozpočtu za II.čtvrtletí	% plnění k RS	% plnění k RU
211X	Příjmy z vlastní činnosti	500,00	42 358,40	90 447,59	41 858,40	*****	213,53
212X	Odvody přebytků organizací s přímým vztahem		11 940,00	11 940,00	10 890,00	*****	100,00
213X	Příjmy z pronájmu majetku					*****	*****
214X	Příjmy z úroků a realizace finančního majetku	256 250,00	259 250,00	446 977,91		174,43	172,41
221X	Přijaté sankční platby	238 900,00	238 900,00	168 458,97		70,51	70,51
222X	Př.vratky transf.a ost.příjmy z fin.vyp.předch.let		394 099,30	244 201,20	360 908,40	*****	61,96
231X	Příjmy z prodeje krátk.a drobného dlouhod.majetku					*****	*****
232X	Ostatní nedaňové příjmy		22 156,00	69 076,01	22 156,00	*****	311,77
24XX	Přijaté splátky půjčených prostředků		1 330,70	1 330,67	1 330,70	*****	100,00
	<b>NEDAŇOVÉ PŘÍJMY (součet za třídu 2)</b>	<b>495 650,00</b>	<b>970 034,40</b>	<b>1 032 432,35</b>	<b>437 143,50</b>	<b>208,30</b>	<b>106,43</b>
311X	Příjmy z prodeje dlouhodob.majetku (kromě drobného)					*****	*****
312X	Ostatní kapitálové příjmy					*****	*****
320X	Příjmy z prodeje dlouhodobého finančního majetku					*****	*****
	<b>KAPITÁLOVÉ PŘÍJMY (součet za třídu 3)</b>					<b>*****</b>	<b>*****</b>
	<b>V L A S T N Í P Ř Í J M Y (třídy 1+2+3)</b>	<b>59 143 650,00</b>	<b>59 618 034,40</b>	<b>32 282 259,31</b>	<b>437 143,50</b>	<b>54,58</b>	<b>54,15</b>



**BILANCE PŘÍJMŮ A VÝDAJŮ ROZPOČTU za Hlavní město PRAHA k období 06 / 2019 (v tis. Kč)**

IČO: 00064581

před konsolidací na úrovni města

UCS: 100 - VLASTNÍ HLAVNÍ MĚSTO PRAHA Fin2-12

SES: 100 - VLASTNÍ HLAVNÍ MĚSTO PRAHA Fin2-12

Položka	Název seskupení položek	Rozpočet schválený	Rozpočet upravený	Skutečnost	Úpravy rozpočtu za II.čtvrtletí	% plnění k RS	% plnění k RU
411X	Neinvest.přijaté trans.od veř.rozpočtů ústř. úrovně	1 075 508,60	18 480 965,60	13 646 133,00	1 307 695,70	*****	73,84
4121	Neinvest.přijaté transfery od obcí					*****	*****
4122	Neinvest.přijaté transfery od krajů					*****	*****
4129	Ost.neinv.přijaté transfery od rozp.územní úrovně					*****	*****
4131,2	Převody z vlast.fondů hosp.(podnikatelské) činnost	19,00	100 019,00	100 103,48		*****	100,08
4137	převody mezi vl. HMP a MČ HMP	31 510,30	61 843,50	43 609,15	29 261,60	138,40	70,52
415X	Neinvest.přijaté transfery ze zahraničí		817,90	1 976,29	817,90	*****	241,63
416X	Neinvest.přijaté transfery ze státních fin. aktiv					*****	*****
421X	Inv.přijaté transfery od veř.rozp.ústřední úrovně		59 397,40	349 758,61	59 397,40	*****	588,84
422X	Inv.přijaté transfery od veř.rozp.územní úrovně					*****	*****
423X	Inv.přijaté transfery ze zahraničí					*****	*****
424X	Inv.přijaté transfery ze státních finančních aktiv					*****	*****
	PŘIJATÉ TRANSFERY (součet za třídu 4)	1 107 037,90	18 703 043,40	14 141 580,52	1 397 172,60	*****	75,61
	<b>Ú H R N P Ř Í J M Ů (třídy 1+2+3+4)</b>	<b>60 250 687,90</b>	<b>78 321 077,80</b>	<b>46 423 839,83</b>	<b>1 834 316,10</b>	<b>77,05</b>	<b>59,27</b>
<b>II. ROZPOČTOVÉ VÝDAJE</b>							
5XXX	Běžné výdaje	59 325 135,70	66 967 782,70	34 983 837,85	3 945 823,10	58,97	52,24
	z toho:						
5347	převody mezi vl. HMP a MČ HMP	5 760 734,00	8 124 446,10	4 240 969,86	1 954 144,50	73,62	52,20
6XXX	Kapitálové výdaje	18 243 633,90	19 318 686,10	3 027 550,95	1 055 702,30-	16,60	15,67
	<b>Ú H R N V Ý D A J Ů (třídy 5+6)</b>	<b>77 568 769,60</b>	<b>86 286 468,80</b>	<b>38 011 388,80</b>	<b>2 890 120,80</b>	<b>49,00</b>	<b>44,05</b>
	<b>rozdí l p ř í j m ů a v ý d a j ů</b>	<b>17 318 081,70-</b>	<b>7 965 391,00-</b>	<b>8 412 451,04</b>	<b>1 055 804,70-</b>	<b>48,58-</b>	<b>105,61-</b>

**BILANCE PŘÍJMŮ A VÝDAJŮ ROZPOČTU za Hlavní město PRAHA k období 06 / 2019 (v tis. Kč)**

IČO: 00064581

před konsolidací na úrovni města

UCS: 100 - VLASTNÍ HLAVNÍ MĚSTO PRAHA Fin2-12

SES: 100 - VLASTNÍ HLAVNÍ MĚSTO PRAHA Fin2-12

Položka	Název seskupení položek	Schválený rozpočet	Rozpočet upravený	Skutečnost	Úpravy rozpočtu za II.čtvrtletí	% plnění k RS	% plnění k RU
<b>III. FINANCOVÁNÍ</b>							
8XX1	Vydané dluhopisy					*****	*****
8XX2	Uhrazené splátky vydaných dluhopisů					*****	*****
8XX3	Přijaté půjčené prostředky					*****	*****
8XX4	Uhrazené splátky přijatých půjčených prostředků	933 032,00-	933 032,00-	461 786,79-		49,49	49,49
8XX5	Použití fin.prostředků vytvořených v min. letech	19 482 643,00	10 761 629,00		1 618 813,20		
8XX5	Rezerva finančních prostředků	1 231 529,30-	1 863 206,00-		563 008,50-		
8XX5	Změna stavu prostředků na bankovních účtech (součet)	18 251 113,70	8 898 423,00	1 010 141,52	1 055 804,70	5,53	11,35
8XX7	Aktivní operace řízení likvidity - příjmy			6 513 762,88		*****	*****
8XX8	Aktivní operace řízení likvidity - výdaje			15 500 000,00-		*****	*****
89XX	Opravné položky k peněžním operacím			25 431,36		*****	*****
	<b>CELKEM FINANCOVÁNÍ</b>	<b>17 318 081,70</b>	<b>7 965 391,00</b>	<b>8 412 451,04-</b>	<b>1 055 804,70</b>	<b>48,58-</b>	<b>105,61-</b>
	<b>KONTROLNÍ SOUČET</b>	<b>0,00</b>	<b>0,00</b>	<b>0,00</b>	<b>0,00</b>		



# ROZBOR PŘÍJMŮ, VÝDAJŮ A FINANCOVÁNÍ PODLE ROZPOČTOVÝCH KAPITOL

před konsolidací na úrovni města

za čtvrtletí II. / 2019

(v tis. Kč)

Období: 06 / 2019

IČO: 00064581

Název: Hlavní město PRAHA

SNS: 100 - VLASTNÍ HLAVNÍ MĚSTO PRAHA Fin2-12

## ZÁVĚREČNÁ REKAPITULACE

Odd.	Text	Rozpočet schválený	Rozpočet upravený	Skutečnost	Úpravy rozpočtu za II.čtvrtletí	% plnění k RS	% plnění k RU
	<b>CELKEM PŘÍJMY</b>	<b>60 250 687,90</b>	<b>78 321 077,80</b>	<b>46 423 839,86</b>	<b>1 834 316,10</b>	<b>77,05</b>	<b>59,27</b>
	Z TOHO:						
	ORJ 01 - Rozvoj obce		34 830,30	10 568,62	27 430,30	*****	30,34
	ORJ 02 - Městská infrastruktura	690 200,00	854 197,00	569 186,64	59 355,40	82,47	66,63
	ORJ 03 - Doprava	149 000,00	295 259,30	332 045,60	146 259,30	222,85	112,46
	ORJ 04 - Školství, mládež a sport		15 968 678,40	11 130 264,35	639 982,60	*****	69,70
	ORJ 05 - Zdravotnictví a sociální oblast		1 461 582,30	1 630 268,48	678 663,00	*****	111,54
	ORJ 06 - Kultura a cestovní ruch	2 500,00	98 551,20	48 267,87	88 473,00	*****	48,98
	ORJ 07 - Bezpečnost	86 000,00	143 115,80	45 034,04	57 115,80	52,37	31,47
	ORJ 08 - Hospodářství	19,00	10 721,80	89 025,36	8 977,70	*****	830,32
	ORJ 09 - Vnitřní správa	301 700,00	421 872,80	944 360,84	120 059,00	313,01	223,85
	ORJ 10 - Pokladní správa	59 021 268,90	59 032 268,90	31 624 818,06	8 000,00	53,58	53,57



## ROZBOR PŘÍJMŮ, VÝDAJŮ A FINANCOVÁNÍ PODLE ROZPOČTOVÝCH KAPITOL (v tis. Kč)

Za čtvrtletí II. / 2019

Hlavní město PRAHA Fin k období 06 / 2019

IČO: 00064581

před konsolidací na úrovni města

UCS: 100 - VLASTNÍ HLAVNÍ MĚSTO PRAHA Fin2-12

SES: 100 - VLASTNÍ HLAVNÍ MĚSTO PRAHA Fin2-12

ZÁVĚREČNÁ REKAPITULACE

Odd.	Text	Rozpočet schválený	Rozpočet upravený	Skutečnost	Úpravy rozpočtu za II.čtvrtletí	% plnění k RS	% plnění k RU
	<b>C E L K E M BĚŽNÉ VÝDAJE</b>	<b>59 325 135,70</b>	<b>66 967 782,70</b>	<b>34 983 837,85</b>	<b>3 945 823,10</b>	<b>58,97</b>	<b>52,24</b>
	Z TOHO:						
	ORJ 01 - Rozvoj obce	436 775,80	452 087,80	211 383,35	25 240,20	48,40	46,76
	ORJ 02 - Městská infrastruktura	2 127 416,10	2 410 175,10	1 110 119,77	126 153,60	52,18	46,06
	ORJ 03 - Doprava	21 021 829,60	21 581 399,60	11 012 330,36	826 977,50	52,39	51,03
	ORJ 04 - Školství, mládež a sport	14 959 912,30	19 869 912,50	12 310 778,82	1 661 223,00	82,29	61,96
	ORJ 05 - Zdravotnictví a sociální oblast	2 619 282,10	4 441 202,00	2 615 862,81	760 348,70	99,87	58,90
	ORJ 06 - Kultura a cestovní ruch	1 840 361,20	1 905 614,50	1 077 579,02	56 303,70	58,55	56,55
	ORJ 07 - Bezpečnost	2 745 940,80	2 879 959,40	1 010 288,80	6 426,30	36,79	35,08
	ORJ 08 - Hospodářství	839 712,50	875 919,10	300 268,96	68 254,80	35,76	34,28
	ORJ 09 - Vnitřní správa	4 744 195,80	4 720 543,40	1 628 152,65	293 903,70	34,32	34,49
	ORJ 10 - Pokladní správa	7 989 709,50	7 830 969,30	3 707 073,31	120 991,60	46,40	47,34
	<b>C E L K E M KAPITÁLOVÉ VÝDAJE</b>	<b>18 243 633,90</b>	<b>19 318 686,10</b>	<b>3 027 550,94</b>	<b>1 055 702,30-</b>	<b>16,60</b>	<b>15,67</b>
	Z TOHO:						
	ORJ 01 - Rozvoj obce		660 034,60	107 144,87	70 521,40-	*****	16,23
	ORJ 02 - Městská infrastruktura	67 694,20	1 992 014,20	281 459,68	150 432,40	415,78	14,13
	ORJ 03 - Doprava	964 551,70	6 392 311,60	1 046 070,08	12 288,00	108,45	16,36
	ORJ 04 - Školství, mládež a sport	417 500,00	1 745 262,40	314 690,23	47 958,60	75,37	18,03
	ORJ 05 - Zdravotnictví a sociální oblast		956 249,40	244 824,84	124 221,70	*****	25,60
	ORJ 06 - Kultura a cestovní ruch		738 341,50	152 295,49	1 614,10	*****	20,63
	ORJ 07 - Bezpečnost		669 365,10	87 482,00	19 627,90-	*****	13,07
	ORJ 08 - Hospodářství	71 643,60	2 094 318,90	620 016,47	16 492,50	865,42	29,60
	ORJ 09 - Vnitřní správa	2 245 485,90	2 806 014,20	173 567,28	105 289,00-	7,73	6,19
	ORJ 10 - Pokladní správa	14 476 758,50	1 264 774,20		1 213 271,30-		

## ROZBOR PŘÍJMŮ, VÝDAJŮ A FINANCOVÁNÍ PODLE ROZPOČTOVÝCH KAPITOL (v tis. Kč)

Za čtvrtletí II. / 2019

Hlavní město PRAHA Fin k období 06 / 2019

IČO: 00064581

před konsolidací na úrovni města

UCS: 100 - VLASTNÍ HLAVNÍ MĚSTO PRAHA Fin2-12

SES: 100 - VLASTNÍ HLAVNÍ MĚSTO PRAHA Fin2-12

**ZÁVĚREČNÁ REKAPITULACE**

Odd.	Text	Rozpočet schválený	Rozpočet upravený	Skutečnost	Úpravy rozpočtu za II.čtvrtletí	% plnění k RS	% plnění k RU
	<b>CELKOVÉ VÝDAJE</b>	<b>77 568 769,60</b>	<b>86 286 468,80</b>	<b>38 011 388,79</b>	<b>2 890 120,80</b>	<b>49,00</b>	<b>44,05</b>
	Z TOHO:						
	ORJ 01 - Rozvoj obce	436 775,80	1 112 122,40	318 528,22	45 281,20-	72,93	28,64
	ORJ 02 - Městská infrastruktura	2 195 110,30	4 402 189,30	1 391 579,45	276 586,00	63,39	31,61
	ORJ 03 - Doprava	21 986 381,30	27 973 711,20	12 058 400,44	839 265,50	54,84	43,11
	ORJ 04 - Školství, mládež a sport	15 377 412,30	21 615 174,90	12 625 469,05	1 709 181,60	82,10	58,41
	ORJ 05 - Zdravotnictví a sociální oblast	2 619 282,10	5 397 451,40	2 860 687,65	884 570,40	109,22	53,00
	ORJ 06 - Kultura a cestovní ruch	1 840 361,20	2 643 956,00	1 229 874,51	57 917,80	66,83	46,52
	ORJ 07 - Bezpečnost	2 745 940,80	3 549 324,50	1 097 770,80	13 201,60-	39,98	30,93
	ORJ 08 - Hospodářství	911 356,10	2 970 238,00	920 285,43	84 747,30	100,98	30,98
	ORJ 09 - Vnitřní správa	6 989 681,70	7 526 557,60	1 801 719,93	188 614,70	25,78	23,94
	ORJ 10 - Pokladní správa	22 466 468,00	9 095 743,50	3 707 073,31	1 092 279,70-	16,50	40,76
	<b>CELKEM FINANCOVÁNÍ</b>	<b>17 318 081,70</b>	<b>7 965 391,00</b>	<b>9 422 592,55-</b>	<b>1 055 804,70</b>	<b>54,41-</b>	<b>118,29-</b>
	Z TOHO:						
	ORJ 01 - Rozvoj obce	151 000,00	9 455,10-		25 455,10-		
	ORJ 02 - Městská infrastruktura	69 119,80	126 836,60		7 367,70		
	ORJ 03 - Doprava	504 603,70	1 623 655,20		33 495,50		
	ORJ 04 - Školství, mládež a sport	12 866 269,70	1 243 705,20		441 805,40		
	ORJ 05 - Zdravotnictví a sociální oblast	2 928,10	320 584,00		126 812,90		
	ORJ 06 - Kultura a cestovní ruch		139 545,20		52 570,70-	*****	
	ORJ 07 - Bezpečnost	150 000,00	221 089,80		45 517,40-		
	ORJ 08 - Hospodářství	72 892,20	215 857,70	25 431,36	31 306,50	34,89	11,78
	ORJ 09 - Vnitřní správa	2 052 366,70	2 456 444,90		360 333,90		
	ORJ 10 - Pokladní správa	1 448 901,50	1 627 127,50	9 448 023,91-	178 226,00	652,08-	580,66-
	<b>Změna stavu peněžních prostředků (pouze skutečnost)+</b>			<b>1 010 141,53</b>			
	<b>KONTROLNÍ SOUČET</b>	<b>0,00</b>	<b>0,00</b>	<b>0,05</b>	<b>0,00</b>		

+) Rozpočet položky 8XX5 je v jednotlivých kapitolách

**Zpráva o plnění rozpočtu hl. m. Prahy za 1. pololetí 2019**

**DŮVODOVÁ ZPRÁVA**

**ČÁST III.**  
(Městské části)

## Obsah:

<b>III. Městské části</b>	strana
1. Úvod	1
2. Příjmy	5
3. Výdaje	12
4. Financování	16
5. Vybrané ekonomické údaje	21
5.1. Finanční vypořádání s MČ hl. m. Prahy za rok 2018	21
5.2. Přehled rozpočtových opatření ve vztahu k MČ k 30.6.2019 - transfery ze státního rozpočtu	22
5.3. Přehled rozpočtových opatření hl. m. Prahy ve vztahu k MČ k 30.6.2019 – transfery z vlastního hl.m. Prahy	36
5.4. Přehled rozpočtových opatření hl. m. Prahy ve vztahu k MČ k 30.6.2019 – operační programy Praha	53
5.5. Čerpání inv. dotací poskytnutých z rozpočtu HMP MČ hl. m. Prahy k 30.6.2019	86

### Příloha

1. Bilance příjmů a výdajů rozpočtu za MČ 1 – 57
2. Bilance příjmů a výdajů rozpočtu za MČ – sumář
3. Rozbor příjmů, výdajů a financování podle ORJ za MČ

### III. Městské části hl. m. Prahy

#### 1. Úvod

Hospodaření městských částí hl. m. Prahy skončilo k 30. 6. 2019 přebytkem ve výši 242 637,8 tis. Kč. Ve vztahu k alikvotní části upraveného rozpočtu se jedná o úsporu hospodaření ve výši 3 671 690,6 tis. Kč, k níž došlo zejména v důsledku nižšího čerpání výdajů (na 28,83 % RU), zejména kapitálových (na 17,37 % RU). Příjmy za městské části celkem ve sledovaném období činily 6 042 081,1 tis. Kč a byly plněny na 45,58 % RU.

Oproti stejnému období roku 2018 došlo k poklesu skutečných příjmů o 513 045,8 tis. Kč tj. o 7,83 %. Objemu skutečných výdajů se meziročně rovněž snížil, a to o 373 585,3 tis. Kč, což představuje snížení o 6,05 %.

Základní přehled o hospodaření městských částí hl. m. Prahy k 30. 6. 2019 a **porovnání dosažených výsledků hospodaření se skutečnostmi za 1. pololetí 2018** podává následující tabulka:

v tis. Kč							
	Skut. k 30.6.2018	RS 2019	RU 2019	Skutečnost k 30.6.2019	% plnění k RU	Úspora hosp. skut. - 1/2RU	Skutečnost 19-18
		1	2	3	4	5	6
<b>Příjmy</b>	6 555 126,9	10 718 274,5	13 256 832,4	6 042 081,1	45,58	-586 335,1	-513 045,8
<b>z toho:</b>							
<b>daňové</b>	358 823,4	1 424 584,4	1 426 029,7	361 842,7	25,37	-351 172,2	3 019,3
<b>nedaňové</b>	253 400,3	237 213,0	350 544,4	417 423,6	119,08	242 151,4	164 023,3
<b>kapitálové</b>	23 046,7	16 195,0	17 571,7	8 463,1	48,16	-322,8	-14 583,6
<b>přijaté transfery</b>	5 919 856,5	9 040 282,1	11 462 686,6	5 254 351,7	45,84	-476 991,6	-665 504,8
<b>Výdaje</b>	6 173 028,6	14 987 094,1	20 114 938,0	5 799 443,3	28,83	-4 258 025,7	-373 585,3
<b>z toho:</b>							
<b>běžné</b>	4 390 795,3	9 588 332,3	11 234 616,7	4 257 000,2	37,89	-1 360 308,2	-133 795,1
<b>kapitálové</b>	1 782 233,3	5 398 761,8	8 880 321,3	1 542 443,1	17,37	-2 897 717,6	-239 790,2
<b>Rozdíl příjmů a výdajů</b>	<b>382 098,3</b>	<b>-4 268 819,6</b>	<b>-6 858 105,6</b>	<b>242 637,8</b>		<b>3 671 690,6</b>	<b>-139 460,5</b>

**1.1. Meziroční snížení příjmů** k 30. 6. 2019 o 513 045,8 tis. Kč ovlivnilo zejména snížení příjmů ve třídě 4 - „přijaté transfery“ o 665 504,8 tis. Kč.

Na celkovém snížení objemu přijatých transferů oproti roku 2018 se podílí především meziročně nižší transfery z rozpočtu hl. m. Prahy o 500 650,1 tis. Kč, což je dáno tím, že investiční dotace v objemu 1 275 307,9 tis. Kč a neinvestiční dotace v objemu 265 200,8 tis. Kč, jejichž poskytnutí městským částem schválilo Zastupitelstvo hl. m. Prahy na jednání 20. a 21. 6. 2019, se projeví v rozpočtu i skutečném plnění z důvodu konsolidace položek 5347 a 4137 s městskými částmi až v červenci 2019, kdy byly realizovány rozpočtové úpravy a poukázána převážná část finančních prostředků.



Meziročně nižší jsou i převody z vlastních fondů o 213 831,5 tis. Kč, transfery ze státních fondů o 4 817,2 tis. Kč a transfery z území jiného kraje o 135,6 tis. Kč.

Daňové příjmy jsou oproti skutečnosti r. 2018 vyšší o 3 019,3 tis. Kč. Jejich objem ovlivnilo především meziročně vyšší inkaso místních poplatků z vybraných činností a služeb o 12 166,01 tis. Kč. Naopak u správních poplatků došlo k meziročnímu snížení skutečného příjmu o 5 651,5 tis. Kč a u daní z majetku o 3 558,7 tis. Kč.

Rovněž nedaňové příjmy jsou oproti r. 2018 vyšší, a to o 164 023,3 tis. Kč. Meziročně vyššího objemu dosáhly především přijaté sankční platby a vratky transferů o 98 561,9 tis. Kč a ostatní nedaňové příjmy o 50 820,3 tis. Kč.

Kapitálové příjmy jsou meziročně nižší o 14 583,6 tis. Kč. Jedná se o objemově nevýznamné příjmy rozpočtově tvořící 0,13 % příjmů RU městských částí a jsou zde vykazovány především dary od různých subjektů na financování investičních akcí.

**1.2. Meziročně nižší čerpání výdajů** o 373 585,3 tis. Kč je dáno nižším objemem běžných výdajů o 133 795,1 tis. Kč a rovněž nižším čerpáním kapitálových výdajů o 239 790,2 tis. Kč.

Běžné výdaje byly k 30. 6. 2019 čerpány na 37,89 % RU, což je prakticky shodné čerpání ve vztahu k upravenému rozpočtu jako k 30. 6. 2018, kdy čerpání dosáhlo 37,90 % RU. Rozpočtovaný objem běžných výdajů je k 30. 6. 2019 meziročně nižší o 350 785,0 tis. Kč a skutečný objem běžných výdajů je nižší o 133 795,1 tis. Kč.

Kapitálové výdaje byly k 30. 6. 2019 čerpány na 17,37 % RU, což je o 1,47 % vyšší čerpání ve vztahu k upravenému rozpočtu než k 30. 6. 2018, kdy čerpání dosáhlo 15,90 % RU. Rozpočtovaný objem kapitálových výdajů je k 30. 6. 2019 meziročně nižší o 2 330 554,2 tis. Kč a skutečný objem kapitálových výdajů je nižší o 239 790,2 tis. Kč. Nízké čerpání kapitálových výdajů je důsledkem každoročně se opakujících objektivních jevů (na počátku roku období rozpočtového provizoria; uvolňování investičních dotací z rozpočtu hl. m. Prahy většinou až v průběhu druhého čtvrtletí; u nově zahajovaných staveb probíhají výběrová řízení; u probíhajících akcí etapová fakturace; investice v oblasti školství čekají většinou na prázdninové měsíce apod.)

Výsledky hospodaření jednotlivých městských částí k 30. 6. 2019 dokumentuje následující přehled:

v tis. Kč

Městská část	Příjmy skut. k 30.6.19	Výdaje skut. k 30.6.19	Výsledek hospodaření skut. k 30.6.19	Výsledek hospodaření RU k 30.6.19
Praha 1	291 359,7	286 750,2	4 609,5	-209 590,4
Praha 2	297 532,0	232 451,1	65 080,9	-192 351,8
Praha 3	528 648,6	385 342,1	143 306,5	-63 051,4
Praha 4	424 402,4	353 567,2	70 835,2	-317 242,7
Praha 5	333 960,0	335 453,2	-1 493,2	-393 136,4
Praha 6	406 457,9	358 648,2	47 809,7	-372 965,5
Praha 7	172 181,1	224 395,9	-52 214,8	-570 669,7
Praha 8	480 718,0	464 725,1	15 992,9	-166 525,3

v tis. Kč

Městská část	Příjmy skut. k 30.6.19	Výdaje skut. k 30.6.19	Výsledek hospodaření skut. k 30.6.19	Výsledek hospodaření RU k 30.6.19
Praha 9	260 909,4	229 727,9	31 181,5	-82 087,5
Praha 10	296 178,5	487 863,1	-191 684,6	-802 144,8
Praha 11	240 604,5	221 001,2	19 603,3	-608 904,6
Praha 12	208 699,2	204 406,3	4 292,9	-490 033,9
Praha 13	219 887,6	203 921,9	15 965,7	-137 680,1
Praha 14	280 439,2	187 546,3	92 892,9	-205 412,4
Praha 15	149 630,9	131 596,2	18 034,7	-102 763,4
Praha 16	100 225,3	144 256,8	-44 031,5	-70 027,5
Praha 17	99 160,6	212 650,8	-113 490,2	-506 427,0
Praha 18	141 629,8	80 783,3	60 846,5	-14 971,7
Praha 19	56 760,0	76 705,9	-19 945,9	-137 750,1
Praha 20	90 832,6	84 019,8	6 812,8	-108 411,6
Praha 21	52 570,9	38 952,5	13 618,4	-30 895,0
Praha 22	69 043,6	65 806,3	3 237,3	-123 806,7
Běchovice	13 881,4	14 999,5	-1 118,1	-85 828,0
Benice	5 022,7	2 061,5	2 961,2	-42,0
Březiněves	10 707,2	14 762,9	-4 055,7	-37 350,7
Čakovice	52 261,1	134 191,5	-81 930,4	-234 303,0
Ďáblice	22 942,0	15 386,7	7 555,3	-33 080,3
Dolní Chabry	15 528,6	15 459,5	69,1	-66 025,9
Dolní Měcholupy	24 903,0	39 343,2	-14 440,2	-29 100,0
Dolní Počernice	13 765,0	19 044,7	-5 279,7	-32 720,0
Dubeč	21 922,5	17 621,2	4 301,3	-80 325,3
Klánovice	17 909,2	12 731,8	5 177,4	-11 008,4
Koloděje	10 129,6	8 038,9	2 090,7	-8 381,5
Kolovraty	35 453,5	15 725,2	19 728,3	-18 751,6
Královice	2 205,8	4 450,9	-2 245,1	-3 068,3
Křeslice	5 189,5	2 724,5	2 465,0	-7 165,2
Kunratice	33 631,5	24 190,4	9 441,1	-29 878,0
Libuš	52 939,9	28 533,5	24 406,4	-41 611,5
Lipence	38 464,5	41 133,6	-2 669,1	-9 624,6
Lochkov	4 012,7	3 561,1	451,6	-1 342,7
Lysolaje	17 763,2	11 531,2	6 232,0	-37 481,5
Nebušice	25 970,5	23 136,6	2 833,9	-8 904,1
Nedvězí	2 167,4	2 395,4	-228,0	-882,5
Petrovice	22 660,9	20 011,0	2 649,9	-4 388,5
Přední Kopanina	3 463,3	3 166,6	296,7	-5 496,0
Řeporyje	63 248,5	48 286,2	14 962,3	-74 239,8
Satalice	18 812,3	8 692,0	10 120,3	-1 388,8
Slivenec	36 281,3	29 121,8	7 159,5	-26 530,2
Suchdol	35 694,0	36 454,1	-760,1	-71 288,8
Šeberov	25 864,6	11 686,3	14 178,3	-12 628,1
Štěrboholy	66 818,3	47 187,2	19 631,1	-5 100,3
Troja	7 401,7	8 347,2	-945,5	-22 338,6
Újezd u Průhonic	15 040,4	15 721,2	-680,8	-13 684,3
Velká Chuchle	23 300,1	28 919,0	-5 618,9	-27 190,7
Vinoř	22 192,9	17 718,8	4 474,1	-5 410,9

v tis. Kč

<b>Městská část</b>	<b>Příjmy</b> skut. k 30.6.19	<b>Výdaje</b> skut. k 30.6.19	<b>Výsledek hospodaření</b> skut. k 30.6.19	<b>Výsledek hospodaření</b> RU k 30.6.19
<b>Zbraslav</b>	40 206,6	36 726,4	3 480,2	-77 384,8
<b>Zličín</b>	32 493,6	25 810,4	6 683,2	-27 311,2
<b>Celkem MČ</b>	<b>6 042 081,1</b>	<b>5 799 443,3</b>	<b>242 637,8</b>	<b>-6 858 105,6</b>

**1.3. Celkový přebytek hospodaření** za městské části hl. m. Prahy vykázány k 30. 6. 2019 ve výši 242 637,8 tis. Kč je saldem přebytků hospodaření 39 městských částí v souhrnném objemu 785 469,6 tis. Kč a záporných sald hospodaření u 18 městských částí v objemu 542 831,8 tis. Kč. Oproti celoročnímu upravenému rozpočtu nevykazuje zhoršený hospodářský výsledek žádná z městských částí.

## 2. Příjmy městských částí hl. m. Prahy

Celkové příjmy městských částí k 30. 6. 2019 dosáhly výše 6 042 081,1 tis. Kč, což představuje plnění na 45,58 % upraveného rozpočtu. Vlastní příjmy městských částí, tedy příjmy daňové, nedaňové a kapitálové, které rozpočtově tvoří 13,53 % celkových příjmů RU městských částí, vykazují plnění na 43,91 % upraveného rozpočtu. Upravený rozpočet u „přijatých transferů“ je plněn na 45,84 %. Přehled o plnění jednotlivých druhů příjmů v 1. pololetí dokumentuje následující tabulka:

Druh příjmů	Rozpočet schválený	Rozpočet upravený	RU % z celku	Úpravy za 2.čtvrtletí	v tis. Kč	
					Skutečnost k 30.6.2019	% plnění RU
Příjmy daňové	1 424 584,4	1 426 029,7	10,76	1 330,3	361 842,7	25,37
Příjmy nedaňové	237 213,0	350 544,4	2,64	89 744,0	417 423,6	119,08
Příjmy kapitálové	16 195,0	17 571,7	0,13	1 276,7	8 463,1	48,16
Přijaté transfery	9 040 282,1	11 462 686,6	86,47	2 009 436,9	5 254 351,7	45,84
<b>Celkem</b>	<b>10 718 274,5</b>	<b>13 256 832,4</b>	<b>100,00</b>	<b>2 101 787,9</b>	<b>6 042 081,1</b>	<b>45,58</b>

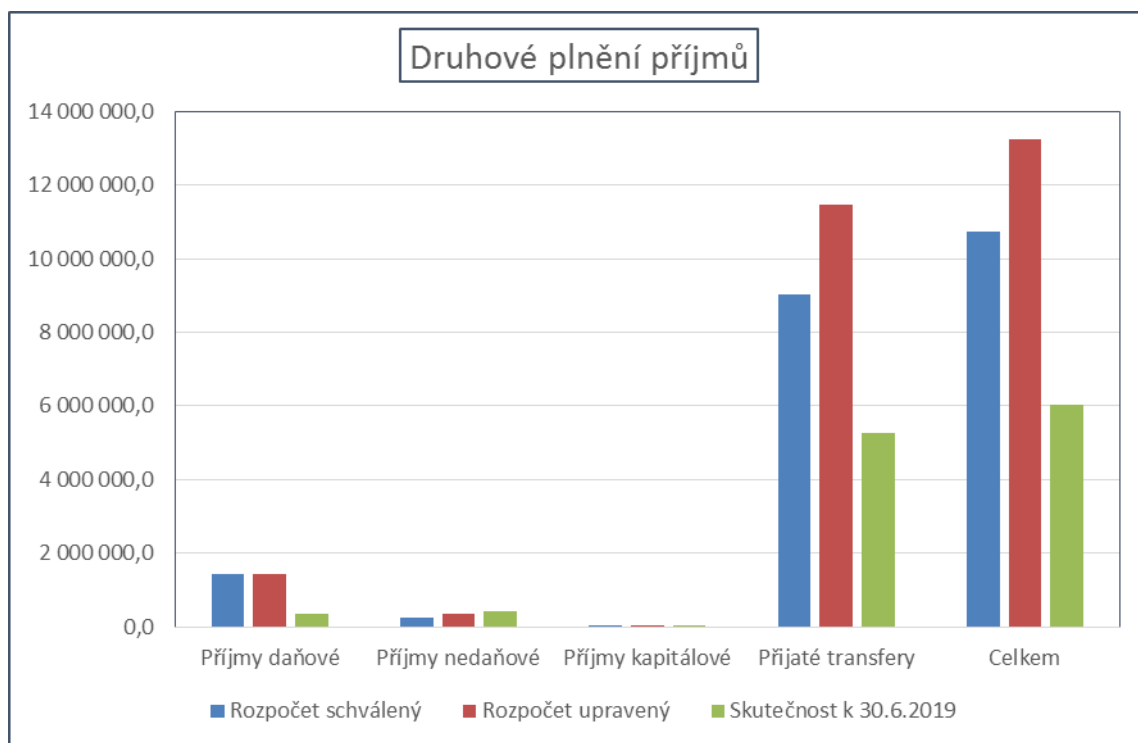

## 2.1. Daňové příjmy (plnění na 25,37 % RU)

Plnění daňových příjmů v 1. pololetí roku 2019 jako každoročně ovlivnilo především inkaso daně z nemovitých věcí. Rozpočtována je daň z nemovitých věcí v objemu 832 401,0 tis. Kč a tvoří 58,37 % objemu rozpočtovaných daňových příjmů MČ. Ve sledovaném období její inkaso dosáhlo 23 285,8 tis. Kč, tedy pouze 2,80 % RU. Druhou nejvýznamnější položkou daňových příjmů je poplatek za užívání veřejného prostranství, jehož plnění k 30. 6. 2019 činilo 153 819,4 tis. Kč, tedy 56,98 % RU.

## 2.2. Nedaňové příjmy (plnění na 119,08 % RU)

Vysoké plnění nedaňových příjmů u městských částí je ovlivněno vysokým plněním přijatých vratek transferů a ostatních příjmů z finančního vypořádání ve výši 114 460,4 tis. Kč (398,92 % RU) a dále vysokým plněním ostatních nedaňových příjmů celkem ve výši 105 499,0 tis. Kč (plnění na 126,42 % RU)

## 2.3. Kapitálové příjmy (plnění na 48,16 % RU)

Jedná se o objemově nevýznamné příjmy rozpočtově tvořící 0,13 % příjmů (v RU) městských částí. Skutečně přijatý objemu kapitálových příjmů k 30. 6. 2019 ve výši 8 463,1 tis. Kč představují především dary od různých subjektů na financování investičních akcí.

## 2.4. Přijaté transfery (plnění na 45,84 % RU)

**Objem rozpočtově přijatých transferů městskými částmi k 30. 6. 2019 činil 11 462 686,6 tis. Kč.** Skutečný objem přijatých transferů 5 254 351,7 tis. Kč (45,84 % RU). Základní přehled o výši přijatých transferů v členění dle poskytovatele a porovnání se skutečnostmi za 1. pololetí 2018 uvádí následující tabulka:

	Skutečnost k 30.6.2018	RS 2019	RU 2019	Skutečnost k 30.6.2019	skut./RU %	skutečnost 2019-2018
<b>Transfery ze stát. rozpočtu, stát. finančních aktiv a Národního fondu</b>	<b>799 028,4</b>	<b>905 123,0</b>	<b>1 567 867,7</b>	<b>852 316,8</b>	<b>54,36</b>	<b>53 288,4</b>
<b>z toho: neinvestiční</b>	<b>748 369,7</b>	<b>905 123,0</b>	<b>1 334 331,7</b>	<b>778 926,6</b>	<b>58,38</b>	<b>30 556,9</b>
- finanční vztah ze státního rozpočtu	405 096,0	905 123,0	905 123,0	452 592,0	50,00	47 496,0
- účelové dotace, náhrady	332 791,4	0,0	338 310,5	300 992,6	88,97	-31 798,8
- spolufinancování OPPPR	10 482,3	0,0	90 898,2	25 342,0	27,88	14 859,7
- finanční vypořádání se SR - dokrytí	0,0	0,0	0,0	0,0	0,00	0,0
<b>investiční</b>	<b>50 658,7</b>	<b>0,0</b>	<b>233 536,0</b>	<b>73 390,2</b>	<b>31,43</b>	<b>22 731,5</b>
- účelové dotace	142,5	0,0	37 379,6	37 379,6	100,00	37 237,1
- spolufinancování OPPPR	41 598,5	0,0	194 618,5	34 472,7	17,71	-7 125,8
- účelové dotace ost. operační programy	8 917,7	0,0	1 537,9	1 537,9	100,00	-7 379,9
<b>Transfery ze státních fondů</b>	<b>6 339,5</b>	<b>0,0</b>	<b>1 522,3</b>	<b>1 522,3</b>	<b>100,00</b>	<b>-4 817,2</b>
<i>z toho: neinvestiční</i>	559,4	0,0	42,3	42,3	100,00	-517,2
<i>investiční</i>	5 780,1	0,0	1 480,0	1 480,0	0,00	-4 300,0
<b>Transfery z rozp. hl. m. Prahy</b>	<b>3 886 963,0</b>	<b>4 855 611,0</b>	<b>6 554 238,2</b>	<b>3 386 312,8</b>	<b>51,67</b>	<b>-500 650,1</b>
<i>z toho: neinvestiční</i>	2 740 118,2	4 855 611,0	5 792 137,1	2 705 723,7	46,71	-34 394,4
<i>investiční</i>	1 146 844,8	0,0	762 101,1	680 589,1	89,30	-466 255,7
<b>Transfery z území jiného kraje</b>	<b>994,7</b>	<b>1 140,0</b>	<b>1 763,8</b>	<b>859,2</b>	<b>48,71</b>	<b>-135,6</b>

	Skutečnost k 30.6.2018	RS 2019	RU 2019	Skutečnost k 30.6.2019	skut./RU %	skutečnost 2019-2018
<i>z toho: neinvestiční</i>	994,7	1 140,0	1 763,8	859,2	48,71	-135,6
<i>investiční</i>	0,0	0,0	0,0	0,0	0,00	0,0
<b>Transfery z rozpočtů MČ*</b>	<b>730,0</b>	<b>760,0</b>	<b>845,0</b>	<b>680,0</b>	<b>80,47</b>	<b>-50,0</b>
<i>z toho: neinvestiční</i>	730,0	760,0	845,0	680,0	80,47	-50,0
						0,0
<b>Převody z vlastních fondů</b>	<b>1 225 674,1</b>	<b>3 277 648,1</b>	<b>3 335 631,7</b>	<b>1 011 842,6</b>	<b>30,33</b>	<b>-213 831,5</b>
zdaňované činnosti	1 223 856,6	3 277 648,1	3 331 754,0	1 007 917,9	30,25	-215 938,8
ostatních	1 817,5	0,0	3 877,7	3 924,8	101,21	2 107,3
						0,0
Transfery ze zahraničí	<b>126,8</b>	<b>0,0</b>	<b>817,9</b>	<b>817,9</b>	<b>100,00</b>	<b>691,1</b>
<i>z toho: neinvestiční</i>	126,8	0,0	817,9	817,9	100,00	691,1
<i>investiční</i>	0,0	0,0	0,0	0,0	0,00	0,0
<b>Přijaté transfery celkem</b>	<b>5 919 856,5</b>	<b>9 040 282,1</b>	<b>11 462 686,6</b>	<b>5 254 351,64</b>	<b>45,84</b>	<b>-665 504,8</b>

Přehledy všech rozpočtových opatření schválených ZHMP (RHMP) ve vztahu k městským částem s uvedením konkrétních dotačních titulů v členění na dotace ze státního rozpočtu, z rozpočtu hl. m. Prahy a z rozpočtu hl. m. Prahy na Operační programy Praha (v každé této kategorii uváděny zvlášť dotace neinvestiční a investiční) včetně přehledu vlastních úprav rozpočtu realizovaných městskými částmi (pod vlastním číslem dokladu) za 1. pololetí r. 2019 jsou uvedeny v části III.5.2., III.5.3. a III.5.4.

#### ▪ **Transfery ze státního rozpočtu, státních finančních aktiv a Národního fondu**

Celkový rozpočtovaný objem přijatých transferů ze státního rozpočtu, státních finančních aktiv a Národního fondu k 30. 06. 2019 činí **1 567 867,7 tis. Kč**, z toho objem neinvestičních transferů činí 1 334 331,7 tis. Kč a objem investičních transferů 233 536,0 tis. Kč. Objem skutečně přijatých transferů dosáhl **852 316,8 tis. Kč** tj. 54,36 % RU.

Rozhodující objem **neinvestičních transferů ze státního rozpočtu** městským částem představuje **příspěvek na výkon státní správy** z finančního vztahu státního rozpočtu k rozpočtu hl. m. Prahy, rozpočtově ve výši **905 123,0 tis. Kč**.

V prvním pololetí r. 2019 došlo k navýšení schváleného rozpočtu příjmů městských částí u neinvestičních transferů ze státního rozpočtu, státních finančních aktiv a Národního fondu celkem o **429 208,7 tis. Kč**, a to ve vazbě na rozhodnutí o poskytnutí finančních prostředků:

- z **Ministerstva financí** na výdaje na doplňovací volby do Senátu PČR a volby do Evropského parlamentu, celkem ve výši **44 562,4 tis. Kč**,
- z **Ministerstva práce a sociálních věcí** na výkon agendy sociálně-právní ochrany dětí, na podporu poskytování sociálních služeb, dotace na projekty z Operačního programu zaměstnanost, celkem ve výši **170 953,2 tis. Kč**,
- z **Úřadu práce ČR** příspěvek na výkon péčovské péče a příspěvek na veřejně prospěšné práce v rámci realizace aktivní politiky zaměstnanosti, celkem ve výši **22 099,2 tis. Kč**
- z **Ministerstva vnitra** dotace na tzv. emergentní projekty na podporu integrace cizinců na lokální úrovni ve výši **14 210,2 tis. Kč**,
- z **Ministerstva průmyslu a obchodu** na Podporu úspor energie EKIS ve výši **80,0 tis. Kč**,

- z **Ministerstva školství, mládeže a tělovýchovy** z Operačního programu věda, výzkum vzdělávání na Místní akční plány vzdělávání a na projekty podpory zjednodušeného vykazování – šablony, na projekt Podpory vzdělávání národnostních menšin, na Podporu aktivit integrace cizinců, na Podporu aktivit v oblasti prevence rizikového chování, **celkem ve výši 86 255,2 tis. Kč,**
- z **Ministerstva pro místní rozvoj** na náhrady za účelně vynaložené náklady na pohřbení zemřelého dle § 5 odst. 1 a 4 zákona č. 256/2001 Sb., o pohřebnictví ve znění pozdějších předpisů, ve výši **150,3 tis. Kč,**

Další neinvestiční transfery ze státního rozpočtu byly městským částem poskytnuty hl. m. Prahou ve funkci kraje na financování projektů v rámci **Operačního programu Praha - pól růstu ČR (OPPPR)** ve výši **90 898,2 tis. Kč,** jejichž zdrojem jsou finanční prostředky poskytnuté z **Ministerstva pro místní rozvoj** a jedná se o prostředky ze SR i EU.

Pozn. Finanční prostředky na Operační programy Praha jsou poskytovány městským částem v souladu s příslušnými usneseními Zastupitelstva hl. m. Prahy. Zdroji těchto dotací jsou prostředky z Evropské unie, ze státního rozpočtu i z rozpočtu hl. m. Prahy. Jednotlivé zdroje jsou uvolňovány v předem stanoveném poměru a jsou odlišeny účelovými znaky.

Skutečně přijatý objem transferů ze státního rozpočtu, státních finančních aktiv a Národního fondu k 30. 06. 2019 činí **778 926,6 tis. Kč tj. 58,38 % RU.**

**Investiční transfery ze státního rozpočtu** byly městským částem hl. m. Prahy k 30. 6. 2019 poskytnuty celkem ve výši **233 536,0 tis. Kč (RU).** Skutečně přijatý objem těchto transferů činil **73 390,2 tis. Kč tj. 31,43 % RU.**

V rozhodující míře je tvoří investiční transfery ze státního rozpočtu, které byly městským částem poskytnuty hl. m. Prahou ve funkci kraje na financování projektů v rámci **Operačního programu Praha - pól růstu ČR (OPPPR)**, rozpočtově ve výši **194 618,5 tis. Kč,** jejich zdrojem jsou finanční prostředky poskytnuté z **Ministerstva pro místní rozvoj** a jedná se o finanční prostředky ze SR i EU. Finanční prostředky jsou realizátorům projektů uvolňovány ve splátkách v souladu s pravidly OP PPR. Skutečně převedeny byly investiční transfery ve výši 34 472,7 tis. Kč, tj. 17,71 % RU.

Další investiční transfer byl poskytnut městské části Praha – Řeporyje na základě rozhodnutí **Ministerstva školství, mládeže a tělovýchovy** o podpoře projektů městských částí v rámci programu Rozvoj výukových kapacit mateřských a základních škol zřizovaných územně samosprávnými celky, na Stavební úpravy a přístavbu ZŠ ve výši **37 379,6 tis. Kč.**

**Ministerstvo životního prostředí** poskytlo investiční transfery na spolufinancování projektů podpořených z EU celkem ve výši **1 537,9 tis. Kč.**

#### ▪ **Transfery ze státních fondů**

Transfery ze státních fondů byly k 30. 6. 2019 poskytnuty městským částem celkem ve výši **1 522,3 tis. Kč,** z toho činily neinvestiční transfery **42,3 tis. Kč (RU)** a investiční transfery **1 480,0 tis. Kč.** Projekty městských částí, které byly podpořeny ze státních fondů jsou uvedeny v následujícím přehledu:

**pol. 4113 - Neinvestiční přijaté transfery ze státních fondů**

Pro MČ	Účel	ÚZ	RO (v tis. Kč)	dotace pro MČ (v Kč)
Praha 8	Místní Agenda 21 - Cesta k udržitelnému rozvoji v Praze 8 - doplatek	90190	42,3	42 269,00
<b>Celkem pol. 4113</b>			<b>42,3</b>	<b>42 269,00</b>

**pol. 4213 - Investiční přijaté transfery ze státních fondů**

Pro MČ	Účel	ORG	ÚZ	RO (v tis. Kč)	dotace pro MČ (v Kč)
Praha 13	Revitalizace veřejné zeleně v majetku MČ Praha 13 - doplatek	0080260	90578	570,0	570 006,00
Praha - Běchovice	Pořízení elektromobilu pro MČ Praha - Běchovice	0080979	90992	250,0	250 000,00
Praha 22	Snížení imisní zátěže MČ Praha 22	0081030	90992	660,0	660 000,00
<b>Celkem ÚZ 90104</b>				<b>1 480,0</b>	<b>1 480 006,00</b>

▪ **Transfery z rozpočtu hl. m. Prahy**

Rozpočtově byly městským částem k 30. 6. 2019 poskytnuty transfery z rozpočtu hl. m. Prahy celkem ve výši **6 554 238,2 tis. Kč**, skutečně převedeny byly finanční prostředky ve výši 3 386 312,8,0 tis. Kč, což představuje plnění na 51,67 % RU. Z celkového rozpočtovaného objemu činily neinvestiční transfery **5 792 137,1 tis. Kč** (tj. 88,37 %) a investiční transfery **762 101,1 tis. Kč** (tj. 11,63 %).

v tis. Kč

Transfery z rozpočtu HMP	Skutečnost k 30.6.2018	RS 2019	RU 2019	Skutečnost k 30.6.2019	skut./RU %	skutečnost 2019-2018
<b>Neinvestiční:</b>	<b>2 740 118,2</b>	<b>4 855 611,0</b>	<b>5 792 137,1</b>	<b>2 705 723,7</b>	<b>46,71</b>	<b>-34 394,4</b>
- finanční vztah z rozpočtu HMP k MČ	2 264 612,0	4 855 611,0	4 855 611,0	2 431 906,0	50,08	167 294,0
- ostatní účelové dotace	333 876,3	0,0	751 187,8	163 595,1	21,78	-170 281,2
- spolufinancování OPPPR	8 899,9	0,0	80 438,3	23 722,6	29,49	14 822,7
- vratka podílu na DPPO HMP	0,0	0,0				0,0
- vratka podílu na DPPO - dodatečná daň	130,0	0,0				-130,0
- návratné finanční výpomoc	132 600,0	0,0	104 900,0	86 500,0	82,46	-46 100,0
- finanční vypořádání	0,0	0,0	0,0	0,0		0,0
<b>Investiční:</b>	<b>1 146 844,8</b>	<b>0,0</b>	<b>762 101,1</b>	<b>680 589,1</b>	<b>89,30</b>	<b>-466 255,7</b>
- spolufinancování OPPPR	25 226,0	0,0	142 378,4	25 866,5	18,17	640,4
- ostatní účelové dotace	1 121 618,8	0,0	619 722,7	654 722,7	105,65	-466 896,1
- finanční vypořádání	0,0	0,0	0,0	0,0		0,0
<b>Celkem</b>	<b>3 886 963,0</b>	<b>4 855 611,0</b>	<b>6 554 238,2</b>	<b>3 386 312,8</b>	<b>51,67</b>	<b>-500 650,1</b>



*Přehled všech rozpočtových opatření z rozpočtu vlastního hl. m. Prahy ve vztahu k městským částem za 1. pololetí 2019 s uvedením konkrétních dotačních titulů je uveden v části III.5.3.*

Objem **neinvestičního transferu městským částem z rozpočtu hl. m. Prahy** na rok 2019 tzv. finanční vztah z rozpočtu hl. m. Prahy k městským částem hl. m. Prahy (FVz) byl schválen ve výši **4 855 611,0 tis. Kč** (včetně finančních vztahů vyplývajících ze smluv o spolupráci při hospodaření s komunálním odpadem a transferu pro MČ Praha 22 na výdaje spojené s územním rozhodováním v souvislosti s přípravou výstavby Pražského okruhu.

V průběhu 1. pololetí r. 2019 byly městským částem hl. m. Prahy poskytnuty **další neinvestiční finanční prostředky** z rozpočtu hl. m. Prahy v celkové výši **936 526,1 tis. Kč**, z tohoto objemu činí:

- **104 900,0 tis. Kč** návratné finanční výpomoci z rozpočtu hl. m. Prahy, které byly rozpočtově poskytnuty MČ Praha 14 ve výši 86 500,0 tis. Kč na předfinancování výdajů na projekty Energetické renovace objektů ZŠ realizované v rámci OPŽP, MČ Praha – Březiněves ve výši 8 400,0 tis. Kč na zasíťování pozemku parc. č. 427/251 a vybudování komunikace a MČ Praha – Libuš ve výši 10 000,0 tis. Kč na předfinancování výdajů projektu realizovaného v rámci OP PPR Přístavba MŠ K Lukám,
- **80 438,3 tis. Kč** na spolufinancování projektů v rámci Operačního programu Praha pól růstu (OP PPR) z rozpočtu hl. m. Prahy,
- **751 187,8 tis. Kč** ostatní účelové neinvestiční dotace, které byly městským částem poskytnuty

<b>z kapitoly:</b>	<b>ve výši v tis. Kč</b>
<b>02 městská infrastruktura</b>	<b>20 350,0</b>
<b>03 doprava</b>	<b>2 700,0</b>
<b>04 školství, mládež a sport</b>	<b>589 670,0</b>
<b>05 zdravotnictví a sociální oblasti</b>	<b>48 800,2</b>
<b>06 kultura a cestovní ruch</b>	<b>1 892,2</b>
<b>07 bezpečnost</b>	<b>1 904,0</b>
<b>09 vnitřní správa</b>	<b>4 115,4</b>
<b>10 pokladní operace</b>	<b>81 756,0</b>

Příčemž z kapitoly 10 se jedná o doplatek dotace z odvodu z výherních hracích přístrojů a jiných technických herních zařízení obdrženo v roce 2018, který je účelově určen na podporu nestátních neziskových organizací zajišťujících dlouhodobě organizovanou sportovní výchovu mládeže registrované v nestátních neziskových organizacích, na kulturu, sport, zdravotnictví a sociální oblast ve výši 81 326,0 tis. Kč a inflační navýšení kompenzace negativních vlivů souvisejících s provozem skládky MČ Praha – Dáblice a MČ Praha - Březiněves celkem ve výši 430,0 tis. Kč.

Skutečně přijatý objem neinvestičních transferů z rozpočtu hl. m. Prahy k 30. 6. 2019 činil **2 705 723,7 tis. Kč tj. 46,71 % RU**.

Ve sledovaném období byly městským částem poskytnuty z rozpočtu hl. m. Prahy rovněž **účelové investiční dotace** v celkové výši **762 101,1 tis. Kč**, z tohoto objemu činí:

- **142 378,4 tis. Kč** investiční dotace na spolufinancování projektů v rámci Operačního programu Praha pól růstu (OP PPR),
- **619 722,7 tis. Kč** ostatní investiční účelové dotace, které byly městským částem poskytnuty z

<b>z kapitoly:</b>	<b>ve výši v tis. Kč</b>
<b>01 rozvoj obce</b>	<b>8 000,0</b>
<b>02 městská infrastruktura</b>	<b>46 807,6</b>
<b>03 doprava</b>	<b>54 098,6</b>
<b>04 školství, mládež a sport</b>	<b>466 016,5</b>
<b>06 kultura a cestovní ruch</b>	<b>23 000,0</b>
<b>08 hospodářství</b>	<b>19 800,0</b>
<b>09 vnitřní správa</b>	<b>2 000,0</b>

Skutečně městské části přijaly v 1. pololetí r. 2019 investiční transfery z rozpočtu hl. m. Prahy ve výši **680 589,1 tis. Kč tj. 89,30 % RU**.

*Pozn.* Zastupitelstvo hl. m. Prahy na jednání v červnu 2019 schválilo poskytnutí investičních dotací městským částem z rozpočtu hl. m. Prahy ve výši 1 275 307,9 tis. Kč a neinvestičních dotací ve výši 265 200,8 tis. Kč, které se projeví v rozpočtu i skutečném plnění z důvodu konsolidace položek 5347 a 4137 s městskými částmi až v červenci 2019, kdy byly realizovány rozpočtové úpravy a poukázána převážná část finančních prostředků.

▪ **Transfery přijaté z území jiného kraje**

Jedná se o příspěvky na úhradu neinvestičních nákladů za žáky z obcí jiného kraje navštěvující základní školu na území hl. m. Prahy a o příspěvek pro JSDH. Rozpočtovaný objem těchto transferů za 1. pololetí r. 2019 je ve výši 1 763,8 tis. Kč, skutečně MČ obdržely 859,2 tis. Kč.

▪ **Transfery z rozpočtů městských částí hl. m. Prahy**

**Neinvestiční transfery** z rozpočtů městských částí rozpočtově ve výši 845,0 tis. Kč představují finanční prostředky, které byly poskytnuty městským částem z rozpočtu jiných městských částí hl. m. Prahy převážně jako příspěvek na sociální služby. Skutečně poukázáno k 30. 6. 2019 bylo 680,0 tis. Kč.

▪ **Převody z vlastních fondů**

Převody z vlastních fondů byly rozpočtově realizovány ve výši **3 335 631,7 tis. Kč**, skutečně převedeny byly do rozpočtu finanční prostředky ve výši 1 011 842,6 tis. Kč tj. 30,33 % RU, z toho převody ze zdaňované činnosti činily 1 007 917,9 tis. Kč a převody z ostatních fondů 3 924,8 tis. Kč. Většina MČ převedla v 1. pololetí t.r. do hlavní činnosti nižší než alikvotní podíl z plánovaných převodů ze zdaňované činnosti.

▪ **Transfery ze zahraničí**

Neinvestiční transfery ze zahraničí byly poskytnuty Městské části Praha 9 na projekt EU Urbact: Procure, týkající se vytváření lepších podmínek pro místní malé a střední podniky a Europe for Citizens.H2O Watwr Resources, celkem ve výši 817,9 tis. Kč.

Investiční transfer ze zahraničí v průběhu prvního pololetí 2019 žádná z městských částí hl. m. Prahy neobdržela.

### 3. Výdaje městských částí hl. m. Prahy

v tis. Kč

Kapitola	Rozpočet schválený	Rozpočet upravený	RU % z celku	Úpravy za 2.čtvrtletí	Skutečnost k 30.6.2019	Skuteč. % z celku	% plnění RU
01	212 775,8	654 417,3	3,25	399 931,2	46 503,4	0,80	7,11
02	1 601 159,5	1 938 344,7	9,64	317 391,5	523 134,6	9,02	26,99
03	603 061,6	774 991,0	3,85	166 768,6	225 541,7	3,89	29,10
04	4 136 312,1	6 650 668,3	33,06	2 257 481,3	1 955 877,5	33,73	29,41
05	1 189 968,6	1 601 184,4	7,96	271 878,6	576 024,5	9,93	35,97
06	602 346,0	695 802,2	3,46	82 644,2	255 814,0	4,41	36,77
07	126 744,0	255 165,5	1,27	127 364,8	59 364,3	1,02	23,27
08	914 319,4	1 607 613,8	7,99	682 788,7	222 411,1	3,84	13,83
09	5 106 030,9	5 303 453,3	26,37	177 222,2	1 856 737,9	32,02	35,01
10	494 376,2	633 297,5	3,15	44 809,1	78 034,3	1,35	12,32
<b>Celkem</b>	<b>14 987 094,1</b>	<b>20 114 938,0</b>	<b>100,00</b>	<b>4 528 280,2</b>	<b>5 799 443,3</b>	<b>100,00</b>	<b>28,83</b>

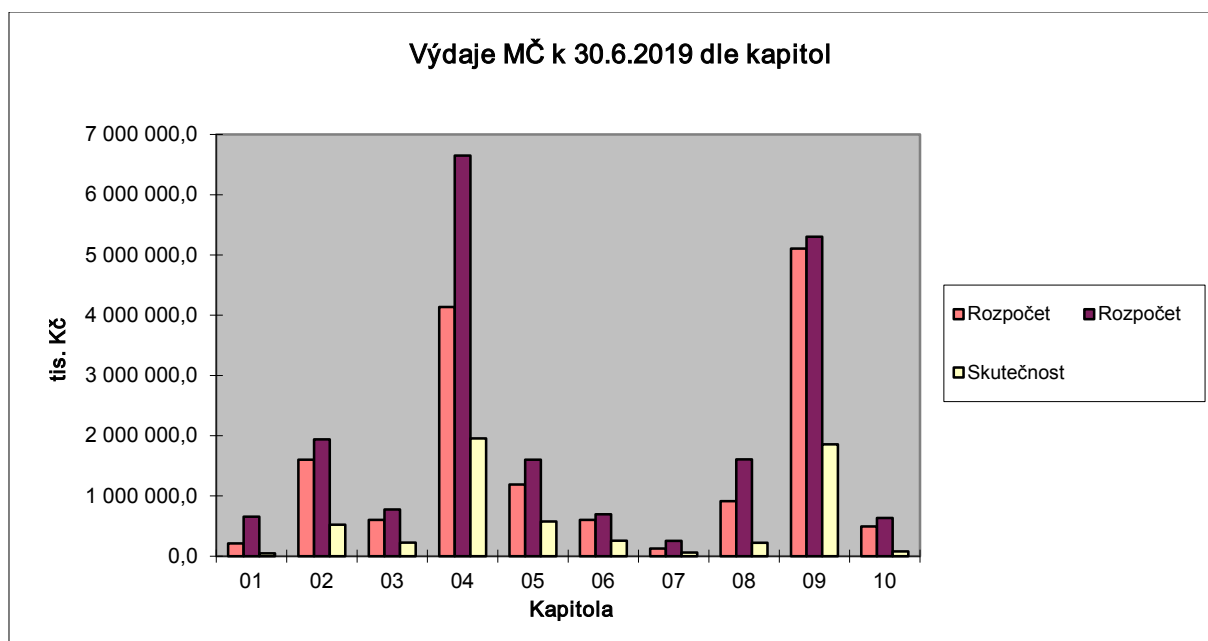

Městské části celkově čerpaly k 30. 6. 2019 výdaje v objemu 5 799 443,33 tis. Kč, tj. 28,8 % RU. Běžné výdaje byly čerpány na 37,9 % RU a kapitálové výdaje na 17,4 % RU.

### **3.1. Celkové výdaje**

Ve třech kapitolách čerpání celkových výdajů překročilo 30 % RU. Jedná se o kapitolu 06 – Kultura a cestovní ruch (plnění na 36,8 %), kapitolu (ORJ) 05 – Zdravotnictví a sociální oblast (plnění na 36,0 %) a kapitolu 09 – Vnitřní správa (plnění na 35,0 %). Ve zbylých sedmi kapitolách se čerpání pohybuje v intervalu od 7,1 do 29,4 % RU. Nejnižšího plnění celkových výdajů za první pololetí 2019 bylo dosaženo v kapitole (ORJ) 01 – Rozvoj obce (plnění na 7,1 % RU).

### **3.2. Běžné výdaje**

Celkové plnění běžných výdajů za 1. pololetí roku 2019 činí 37,9 % RU a pohybuje se dle jednotlivých kapitol v intervalu od 15,8 % do 47,4 % RU. Nejvyššího plnění běžných výdajů je dosaženo v kapitole (ORJ) 05 - Zdravotnictví a sociální oblast (plnění na 47,4 %). Plnění přes 35 % RU je vykazováno v dalších třech kapitolách, a to v kapitole (ORJ) 06 - Kultura a cestovní ruch (plnění na 43,5 %), v kapitole (ORJ) 09 – Vnitřní správa (plnění na 38,5 %) a v kapitole (ORJ) 04 - Školství, mládež a sport (plnění na 37,7 %). Čerpání v kapitole 05 - Zdravotnictví a sociální oblast je ovlivněno zejména čerpáním výdajů v oddíle 43 - Sociální péče a pomoc a společná činnost v sociálním zabezpečení a politika zaměstnanosti (plnění na 49,6 %). Čerpání v oddíle 43 - Sociální péče a pomoc a společná činnost v sociálním zabezpečení a politika zaměstnanosti ve výši 420 010,74 tis. Kč představuje 84,6 % všech vyčerpaných prostředků v kapitole (ORJ) 05 - Zdravotnictví a sociální oblast. Na čerpání v tomto oddíle se nejvíce podílí MČ Praha 10 (57 806,87 tis. Kč), MČ Praha 8 (44 322,37 tis. Kč) a MČ Praha 2 (42 169,27 tis. Kč). Nejnižší čerpání běžných výdajů je v kapitole (ORJ) 01 – Rozvoj obce (plnění na 15,8 % RU).

Objem výdajů z titulu převodů mezi městskými částmi a hl. m. Prahou (pol. 5347) byl k 30. 6. 2019 rozpočtován ve výši 62 688,50 tis. Kč, z toho činí:

- splátky půjček a návratných finančních výpomocí poskytnutých městským částem z rozpočtu vlastního hl. m. Prahy celkem 39 510,30 tis. Kč (dle smluv uzavřených mezi hl. m. Prahou a MČ Praha 11, MČ Praha 16, MČ Praha 18, MČ Praha 22, MČ Praha – Čakovice, MČ Praha – Dolní Chabry, MČ Praha – Dolní Měcholupy, MČ Praha - Nebušice, MČ Praha – Petrovice, MČ Praha – Štěrboholy a MČ Praha - Újezd),
- neinvestiční transfery poskytnuté z rozpočtů městských částí jiným městským částem hl. m. Prahy 845,0 tis. Kč a představují převážně příspěvky na sociální služby,
- vratka nevyčerpaných účelových prostředků z roku 2018 od MČ Praha 22 ve výši 20 105,60 Kč,
- vratka dotace z Operačního programu výzkum, vývoj a vzdělávání ve výši 1 675,20 tis. Kč
- vratka dotace na výkon péstounské péče 540,00 tis. Kč, vratka dotace z Operačního programu zaměstnanost ve výši 9,20 tis. Kč a vratka výživného 3,20 tis. Kč.

Skutečné převody mezi městskými částmi a hl. m. Prahou za první pololetí 2019 byly realizovány ve výši 44 289,15 tis. Kč (plnění na 70,7 %).

### **3.3. Kapitálové výdaje**

Kapitálové výdaje za 1. pololetí roku 2019 vykazují čerpání na 17,4 % RU. Čerpání dle jednotlivých kapitol se pohybuje od 0,9 % RU v kapitole (ORJ) 10 – Pokladní správa do 28,4 % RU v kapitole (ORJ) 03 – Doprava. Největší podíl na celkovém objemu vyčerpaných kapitálových výdajů má kapitola (ORJ) 04 - Školství, mládež a sport. Skutečné čerpání v této kapitole ve výši 781 545,66 tis.

Kč představuje 50,7 % všech vyčerpaných kapitálových výdajů za 1. pololetí 2019 a podílí se na něm zejména čerpání MČ Praha 8 (98 894,29 tis. Kč), MČ Praha 17 (85 316,75 tis. Kč) a MČ Praha 16 (61 751,01 tis. Kč).

Rozbor běžných a kapitálových výdajů dle rozpočtových kapitol je součástí Přílohy č. 3 k důvodové zprávě III.

### **3.4. Neinvestiční dotace z rozpočtu hl. m. Prahy**

V 1. pololetí 2019 byly městským částem z rozpočtu hl. m. Prahy poskytnuty neinvestiční účelové dotace s **ÚZ 81** v celkové výši 28 152,6 tis. Kč. Dotace jsou určeny např. na provozování sběrných dvorů, modernizaci dětského hřiště, opravu lávky přes dálnici D1, pro Městské lidové knihovny, na údržbu plastik a na zkoušky zvláštní odborné způsobilosti.

Na základě usnesení ZHMP č. 7/36 ze dne 24. 5. 2019 byly jednotlivým městským částem poskytnuty dotace označené **ÚZ 96** na platy pro školy a školská zařízení, jichž jsou zřizovatelem. Dotace bude městským částem poukázána ve dvou splátkách, a to k 31. 7. 2019 (35 % celkového objemu přidělených finančních prostředků) a k 31. 10. 2019 (65 % celkového objemu přidělených finančních prostředků).

Zastupitelstvo hlavního města Prahy usnesením č. 5/11 ze dne 21. 3. 2019 schválilo poskytnutí finančních prostředků městským částem hl. m. Prahy jako doplatek podílu z obdrženého odvodu z výherních hracích přístrojů a jiných technických herních zařízení za období 1. 7. 2018 – 31. 12. 2018 (**ÚZ 98**), který je určený pro sportovní mládežnické neziskové organizace a na krytí investičních i neinvestičních výdajů v oblasti sportu, kultury, školství, zdravotnictví a v sociální oblasti.

Na základě usnesení ZHMP č. 4/53 ze dne 28. 2. 2019 byly jednotlivým městským částem poskytnuty dotace označené **ÚZ 108** na náklady vyplývající z pracovně právních vztahů pedagogů vyučujících český jazyk pro žáky s odlišným mateřským jazykem a na učební pomůcky. Konečným příjemcem těchto dotací jsou školy zřízené městskými částmi.

Městským částem byly rovněž přiděleny neinvestiční dotace v rámci jednotlivých grantových programů vyhlášených pro rok 2019. Jedná se o dotace určené na podporu vzdělání, sociální služby, primární prevenci, adiktologické služby, integraci cizinců, atd. Tyto dotace označené **ÚZ 115** městské části ve většině případů poukázaly školám, příp. dalším jimi zřízeným příspěvkovým organizacím, formou neinvestičního příspěvku. Jejich vyúčtování bude v souladu se smlouvami provedeno v rámci finančního vypořádání za rok 2019.

Neinvestiční dotace z rozpočtu hl. m. Prahy určené na spolufinancování projektů realizovaných městskými částmi v rámci OPPPR (**ÚZ 104**) jsou řešeny v úvodu ke Zprávě o plnění rozpočtu hl. m. Prahy za 1. pololetí 2019 – část III.

*Pozn.* Zastupitelstvo hl. m. Prahy na jednání ve dnech 20. a 21. 6. 2019 schválilo poskytnutí neinvestičních dotací městským částem z rozpočtu hl. m. Prahy ve výši 265 200,8 tis. Kč, které se projeví v rozpočtu i skutečném plnění z důvodu konsolidace položek 5347 a 4137 s městskými částmi až v červenci 2019, kdy byly realizovány rozpočtové úpravy a poukázány finanční prostředky.

Tabulky podávající přehled o dotačních titulech v členění podle jednotlivých rozpočtových kapitol – viz bod 5.3.

### **3.5. Investiční dotace z rozpočtu hl. m. Prahy**

V 1. pololetí 2019 obdržely městské části investiční dotace z rozpočtu hl. m. Prahy (**ÚZ 84**) v celkové výši 619 722,7 tis. Kč (vyjma spolupodílů z rozpočtu hl. m. Prahy poskytnutých v rámci OPPPR). Městské části čerpaly finanční prostředky určené na investiční akce ve výši 153 717,4 tis. Kč.

Největší objem dotací byl poskytnut na základě usnesení ZHMP č. 5/13 ze dne 21. 3. 2019 z investiční rezervy pro městské části hl. m. Prahy ve výši 500 000 tis. Kč. Finanční prostředky byly směřovány především do kapitoly 04 – školství, mládež a sport (celkem 381 400 tis. Kč, z toho na mateřské školy 120 900 tis. Kč, na základní školy včetně sportovních zařízení 179 500 tis. Kč a na sport mimo školská zařízení 81 000 tis. Kč).

Finanční prostředky, které byly směřovány do oblasti školství (na výstavbu nových objektů, rekonstrukce, nástavby, přístavby objektů ZŠ a MŠ, výměnu oken, rekonstrukce školních hřišť, rekonstrukce rozvodů ZTI a školních kuchyní, apod.), budou čerpány převážně ve 2. pololetí. Akce jsou v různém stupni rozpracovanosti (zpracování projektové dokumentace pro stavební řízení, výběr zhotovitele prostřednictvím výběrového řízení, podepsání smlouvy o dílo, realizace stavebních prací, dokončovací práce) a jejich realizace je naplánována většinou na období letních prázdnin.

*Pozn.* Zastupitelstvo hl. m. Prahy na jednání 20. a 21. 6. 2019 schválilo poskytnutí investičních dotací městským částem z rozpočtu hl. m. Prahy ve výši 1 275 307,9 tis. Kč, které se projeví v rozpočtu i skutečném plnění z důvodu konsolidace položek 5347 a 4137 s městskými částmi až v červenci 2019, kdy byly realizovány rozpočtové úpravy a poukázána převážná část finančních prostředků.

Tabulky podávající přehled o čerpání jednotlivých dotačních titulů v členění podle městských částí – viz bod 5.5.

## 4. Financování

v tis. Kč

	Pol.	Financování	RS 2019	RU 2019	Skutečnost k 30.6.2019
	8115	Změna stavu fin. prostředků na bankovních účtech	3 817 857,9	6 403 147,1	626 038,8
	8125	Změna stavu dlouhodob. prostř. na bankovních účtech	-20 763,2	-16 766,4	
<b>1.</b>		<b>Celkem změna stavu fin. prostředků</b>	<b>3 797 094,7</b>	<b>6 386 380,7</b>	<b>626 038,8</b>
	8111	Krátkodobé vydané dluhopisy			
	8121	Dlouhodobé vydané dluhopisy			
<b>2.</b>		<b>Celkem vydané dluhopisy</b>	<b>0,0</b>	<b>0,0</b>	<b>0,0</b>
	8113	Krátkodobé přijaté půjčky (úvěry)			
	8123	Dlouhodobě přijaté půjčky (úvěry)	163 775,0	163 775,0	
	8223	Dlouhodobě přijaté půjčky (úvěry)			
<b>3.</b>		<b>Celkem přijetí finančních prostředků</b>	<b>163 775,0</b>	<b>163 775,0</b>	<b>0,0</b>
	8114	Uhrazené splátky krátkodobě přijatých půjček, úvěrů			
	8124	Uhrazené splátky dlouhodobě přijatých půjček, úvěrů	-1 821,1	-1 821,1	-949,5
<b>4.</b>		<b>Celkem výdej finančních prostředků</b>	<b>-1 821,1</b>	<b>-1 821,1</b>	<b>-949,5</b>
	8117	Aktivní krátkodobé operace řízení likvidity - příjem	309 771,0	309 771,0	1 815 452,7
	8127	Aktivní dlouhodobé operace řízení likvidity - příjem			
<b>5.</b>		<b>Celkem příjem finančních prostředků</b>	<b>309 771,0</b>	<b>309 771,0</b>	<b>1 815 452,7</b>
	8118	Aktivní krátkodobé operace řízení likvidity - výdaje			-2 677 181,8
	8128	Aktivní dlouhodobé operace řízení likvidity - výdaje			
<b>6.</b>		<b>Celkem výdej finančních prostředků</b>	<b>0,0</b>	<b>0,0</b>	<b>-2 677 181,8</b>
<b>7.</b>	<b>8901</b>	<b>Operace z peněžních účtů organizace</b>			<b>-5 998,0</b>
<b>8.</b>		<b>Saldo dalších zdrojů a výdajů tř. 8 (ř. 2 až ř. 7)</b>	<b>471 724,9</b>	<b>471 724,9</b>	<b>-868 676,6</b>
<b>9.</b>		<b>CELKEM FINANCOVÁNÍ (ř.1 + ř. 8)</b>	<b>4 268 819,6</b>	<b>6 858 105,6</b>	<b>-242 637,8</b>

Přebytek hospodaření městských částí hl. m. Prahy k 30. 6. 2019 v celkové výši 242 637,8 tis. Kč se projevil nárůstem finančních prostředků na bankovních účtech rozpočtového hospodaření městských částí ve výši 626 038,8 tis. Kč (pol. 8115).

V prvním pololetí r. 2019 nepřijaly městské části hl. m. Prahy žádný úvěr ani půjčku. Návrhové finanční výpomoci poskytnuté z rozpočtu hl. m. Prahy v 1. pololetí r. 2019 jsou uvedeny v části III., oddíle 2.4 Přijaté transfery.

Na splátky dlouhodobých půjček a úvěrů městské části k 30. 6. 2019 vynaložily finanční prostředky ve výši 949,5 tis. Kč (pol. 8124).

Výsledkem krátkodobých operací řízení likvidity k 30. 6. 2019 je výdej finančních prostředků ve výši 861 729,1 tis. Kč.

Přehled o dlouhodobých úvěrech a půjčkách městských částí včetně návratných finančních výpomocí skutečně přijatých od hl. m. Prahy podává následující tabulka:



Přehled o splátkách návratných finančních výpomocí, dlouhodobých zápůjček (úvěrů) MČ hl. m. Prahy k 30. 6. 2019

v Kč

Městská část	Rok přijetí	Celkem přijato (v Kč)	Zahájení splácení v roce	Splacení v roce	Přijato od	Splaceno k 30. 6. 2019	Zbývá splatit	účet	Účel
Praha 11	2018	103 100 000,00	2019	2028	HMP	0,00	103 100 000,00	452	Přístavba ZŠ Květnového vítězství 57 (ORG 80450)
Praha 14	2019	86 500 000,00	2019	2021	HMP	0,00	86 500 000,00	452	Předfinancování výdajů na projekty Energetické renovace objektů ZŠ realizované v rámci OPŽP
Praha 16	2018	30 000 000,00	2019	2024	HMP	0,00	30 000 000,00	452	Plavecký bazén v areálu ZŠ (ORG 0080387)
Praha 18	2014	45 000 000,00	2015	2022	HMP	22 500 000,00	22 500 000,00	452	Projekt regenerace sídliště "Letňanské lentilky" a inv. akce MČ
Praha 22	2017	25 000 000,00	2018	2023	HMP	3 125 000,00	21 875 000,00	452	Výkup pozemků za účelem rozšíření infrastruktury Pitkovic (ORG 80982)
Praha - Běchovice	2012	6 832 767,84	2013	2033	ČS a.s.	4 856 312,75	1 976 455,09	451	Rekonstrukce bytového domu č.p. 8
	2013	14 000 000,00	2013	2033	ČS a.s.	4 860 768,00	9 139 232,00	451	Objekt Stará pošta č.p.1
Praha - Čakovice	2018	11 500 000,00	2019	2023	HMP	0,00	11 500 000,00	452	Dost. detaš. pracoviště ZŠ dr. E. Beneše
Praha - D. Chabry	2018	15 000 000,00	2019	2028	HMP	1 500 000,00	13 500 000,00	452	Dostavba ZŠ D. Chabry (ORG 80022)
Praha - D. Měcholupy	2018	10 000 000,00	2020	2029	HMP	8 000 000,00	2 000 000,00	452	Výstavba komunitního centra (ORG 80829)
Praha - Koloděje	2017	2 400 000,00	2018	2018	HMP	2 400 000,00	0,00	452	Předfinancování akce č. 2350269 - Rozšíření kapacity MŠ V Kolodějích (v rámci OPŽP)

v Kč

Městská část	Rok přijetí	Celkem přijato (v Kč)	Zahájení splácení v roce	Splacení v roce	Přijato od	Splaceno k 30. 6. 2019	Zbývá splatit	účet	Účel
Praha - Lipence	2017	1 500 000,00	2017	2019	ČS a.s.	1 200 000,00	300 000,00	451	Financování nákupu vozu ZEBRA S pro komunální služby
Praha - Lochkov	2016	193 302,00	2016	2018	ŠkoFIN s.r.o.	193 302,00	0,00	451	Pořízení služebního vozu
Praha - Nebušice	2014	1 185 300,00	2015	2020	HMP	790 200,00	395 100,00	452	Snižování spotřeby energie v Centru sociálních služeb Nebušice (OPŽP)
Praha - Nebušice	2018	5 000 000,00	2019	2028	HMP	0,00	5 000 000,00	452	Rekonstrukce staré vodárny na kulturní a spolkové zázemí MČ(ORG 80412)
Praha - Petrovice	2013	3 526 500,00	2014	2023	HMP	1 763 250,00	1 763 250,00	452	Snižování spotřeby energie v objektu Jakobiho 328 (spoluf. OPŽP)
Praha - Šeberov	2018	24 500 000,00	2020	2029	HMP	6 647 219,46	17 852 780,54	452	Předfinancování akce Mateřská škola Hrnčíře (ORG 80795)
Praha - Štěrboholy	2016	20 000 000,00	2017	2026	HMP	4 000 000,00	16 000 000,00	452	Výstavba nové budovy ÚMČ Praha - Štěrboholy
Újezd u Průhonic	2018	6 000 000,00	2019	2028	HMP	0,00	6 000 000,00	452	Akce Výstavba hasičské zbrojnice (ORG 0080421)
Praha - Vinoř	2018	9 000 000,00	2020	2029	HMP	0,00	9 000 000,00	452	Rozšíření MŠ (ORG 0080487)
<b>Celkem závazky MČ</b>		<b>420 237 869,84</b>				<b>61 836 052,21</b>	<b>358 401 817,63</b>		<b>Odsouhlaseno na sestavu Rozvaha období 06/2019 (účet 451 částka 11 415 687,09 Kč, účet 452 částka 346 986 130,54 Kč)</b>

Městská část	Rok přijetí	Celkem přijato (v Kč)	Zahájení splácení v roce	Splacení v roce	Přijato od	Splaceno k 30. 6. 2019	Zbývá splatit	účet	Účel
Praha - Březiněves/*	2019	8 400 000,00	2020	2025	HMP	0,00	8 400 000,00		Zasíťování pozemku p.č. 427/251 k.ú. Březiněves a vybudování komunikací na tomto pozemku
/* Poskytnutí NFV schváleno usn. ZHMP 7/37 z 24.5.2019, úprava rozpočtu č. 3026 provedena v červnu 2019, smlouva byla podepsána v 07/2019, NFV bude poskytnuta v 08/2019									
Praha - Libuš/**	2019	10 000 000,00	2021	2021	HMP	0,00	10 000 000,00		Předfinancování výdajů na projektfinancovaný v rámci OP PPR Přístavba mateřské školy K Lukám (ORG 2531304)
/** Poskytnutí NFV schváleno usn. ZHMP 7/38 z 24.5.2019, úprava rozpočtu č. 3027 provedena v červnu 2019, NFV byla poskytnuta v červenci 2019									
Praha - D. Měcholupy/***	2019	15 000 000,00	2021	2030	HMP	0,00	15 000 000,00		Předfinancování dostavby Sportovního centra
/*** Poskytnutí NFV schváleno usn. ZHMP 8/62 z 21.6.2019, úprava rozpočtu č. 3044 a poskytnutí NFV bylo provedeno v červenci 2019									
Praha 14/****	2019	130 000 000,00	2020	2029	HMP	0,00	130 000 000,00		Předfinancování výdajů projektu Administrativní budovy radnice MČ Praha 14 - pilotní projekt energetických úspor realizovaný v rámci OP PPR
/**** Poskytnutí NFV schváleno usn. ZHMP 8/61 z 21.6.2019, úprava rozpočtu č. 3043 byla provedena v červenci 2019, NFV bude poskytnuta MČ po podpisu smlouvy									

Městská část	Rok schvál. NFV	Schválená NFV (v Kč)	Zahájení splácení v roce	Splacení v roce	Přijato od	Splaceno k 30. 6. 2019	Zbývá splatit	účet	Účel
Praha 12/*****	2016	250 000 000,00	2023	2036	HMP	0,00	250 000 000,00		Výstavba budovy ÚMČ Praha 12 (ORG 0080145)
/***** Poskytnutí NFV bylo schváleno usn. ZHMP 18/20 z 16. 6. 2016, NFV v plné výši je zpracována ve SR HMP na rok 2019 a bude poskytnuta MČ po splnění podmínek uvedených ve smlouvě / čl. III bodu 5/ tj. po vynaložení vl. zdrojů MČ na spolufinancování akce minimálně ve výši 100 tis. Kč a předložení žádosti o poskytnutí NFV na účet městské části									

## 5. Vybrané ekonomické údaje

### 5.1. Finanční vypořádání s městskými částmi hl. m. Prahy za rok 2018

Hl. m. Praha v návrhu finančního vypořádání za rok 2018 předloženém **Ministerstvu financí** uplatnilo požadavek na dofinancování výdajů vynaložených městskými částmi hl. m. Prahy nad rámec poskytnuté účelové dotace na **volbu prezidenta ČR ve výši 2 301 152,71 Kč a na volby do 1/3 Senátu PČR a zastupitelstev obcí ve výši 4 987 229,10 Kč**. Ministerstvo financí dopisem č.j. MF-10525/2019/1202-16 ze dne 5. 6. 2019 požadavek na dokrytí v plné výši akceptovalo a finanční prostředky ve výši 7 288 381,81 Kč byly na účet hl. m. Prahy připsány 5. 6. 2019. Jelikož se jedná o mandatorní výdaje státního rozpočtu, bylo dokrytí překročených výdajů u městských částí již zpracováno ve finančním vypořádání s městskými částmi za rok 2019, které schválilo Zastupitelstvo hl. m. Prahy usnesením č. 8/52 ze dne 20. 6. 2019, k úpravě finančního vypořádání městských částí z tohoto titulu tedy nedochází. Radě HMP a Zastupitelstvu HMP je v této souvislosti překládán k odsouhlasení respektive ke schválení pouze návrh na úpravu rozpočtu příjmů vl. hl. m. Prahy dle přílohy č. 7 tohoto usnesení.

Vzhledem k tomu, že při kontrole hospodaření MČ Praha – Královice bylo zjištěno, že čerpala neoprávněně výdaje na volbu prezidenta ČR ve výši 767 Kč a na volby do 1/3 Senátu PČR a do zastupitelstev obcí ve výši 283 Kč, bylo Ministerstvu financí vráceno dokrytí překročených výdajů na volby celkem ve výši 1 050 Kč. RHMP a ZHMP je v souvislosti s vratkou dokrytí výdajů překládán k odsouhlasení respektive ke schválení návrh na úpravu rozpočtu příjmů vl. hl. m. Prahy dle přílohy č. 7 tohoto usnesení.

Hl. m. Praha požádalo v rámci finančního vypořádání za rok 2018 **Ministerstvo práce a sociálních věcí (MPSV)** o částku **6 327 547,92 Kč** k dofinancování výdajů městských částí vzniklých v souvislosti s **výkonem sociálně-právní ochrany dětí** nad rámec poskytnuté dotace. K 30. 6. 2019 hl. m. Praha v této věci rozhodnutí MPSV neobdrželo.

V rámci návrhu usnesení je předkládána Radě HMP k odsouhlasení a Zastupitelstvu hl. m. Prahy ke schválení úprava rozpočtu hl. m. Prahy v souvislosti s **vratkami neinvestičních účelových dotací poskytnutých městským částem v roce 2018 z rozpočtu vl. hl. m. Prahy celkem ve výši 77,5 tis. Kč** dle přílohy č. 8 tohoto usnesení. Jedná se o vratku dotace na zkoušky zvláštní odborné způsobilosti od MČ Praha 13 ve výši 24 020 Kč, neboť jim Institutem pro veřejnou správu byla v letošním roce dobropisována úhrada za nekonané zkoušky ZOZ v roce 2018 a o vratku grantu na primární prevenci od MČ Praha 8 ve výši 53 500 Kč.

## 5.2. Přehled rozpočtových opatření ve vztahu k MČ k 30. 6. 2019 – transfery ze státního rozpočtu

a) Neinvestiční přijaté transfery ze všeobecné pokladní správy státního rozpočtu

č. RO	č. usn.	pro MČ	ORJ	ÚZ	ORG	účel	pol. 5347 vl. HMP výdaje (v tis. Kč)	pol. 4137 vl. HMP příjmy (v tis. Kč)
2023	R 776	Praha 9	09	98071	0091641	Doplňovací volby do Senátu Parlamentu ČR	1 655,0	0,0
	R 776	Praha 14	09	98071	0091641	Doplňovací volby do Senátu Parlamentu ČR	1 295,0	0,0
	R 776	Praha 19	09	98071	0091641	Doplňovací volby do Senátu Parlamentu ČR	255,0	0,0
	R 776	Praha 20	09	98071	0091641	Doplňovací volby do Senátu Parlamentu ČR	495,0	0,0
	R 776	Praha 21	09	98071	0091641	Doplňovací volby do Senátu Parlamentu ČR	335,0	0,0
	R 776	Praha - Běchovice	09	98071	0091641	Doplňovací volby do Senátu Parlamentu ČR	95,0	0,0
	R 776	Praha - D. Počernice	09	98071	0091641	Doplňovací volby do Senátu Parlamentu ČR	95,0	0,0
	R 776	Praha - Klánovice	09	98071	0091641	Doplňovací volby do Senátu Parlamentu ČR	95,0	0,0
	R 776	Praha - Koloděje	09	98071	0091641	Doplňovací volby do Senátu Parlamentu ČR	55,0	0,0
	R 776	Praha Satalice	09	98071	0091641	Doplňovací volby do Senátu Parlamentu ČR	55,0	0,0
	R 776	Praha - Vinoř	09	98071	0091641	Doplňovací volby do Senátu Parlamentu ČR	135,0	0,0
		<b>Celkem</b>					<b>4 565,0</b>	<b>0,0</b>
2047	R 1112	Praha 1	09	98348	0091641	Volby do Evropského parlamentu	752,6	0,0
	R 1112	Praha 2	09	98348	0091641	Volby do Evropského parlamentu	1 612,8	0,0
	R 1112	Praha 3	09	98348	0091641	Volby do Evropského parlamentu	1 863,7	0,0
	R 1112	Praha 4	09	98348	0091641	Volby do Evropského parlamentu	4 730,9	0,0
	R 1112	Praha 5	09	98348	0091641	Volby do Evropského parlamentu	2 903,1	0,0
	R 1112	Praha 6	09	98348	0091641	Volby do Evropského parlamentu	3 727,4	0,0
	R 1112	Praha 7	09	98348	0091641	Volby do Evropského parlamentu	1 290,2	0,0
	R 1112	Praha 8	09	98348	0091641	Volby do Evropského parlamentu	3 870,7	0,0
	R 1112	Praha 9	09	98348	0091641	Volby do Evropského parlamentu	1 505,3	0,0
	R 1112	Praha 10	09	98348	0091641	Volby do Evropského parlamentu	3 906,6	0,0
	R 1112	Praha 11	09	98348	0091641	Volby do Evropského parlamentu	2 222,1	0,0
	R 1112	Praha 12	09	98348	0091641	Volby do Evropského parlamentu	1 792,0	0,0
	R 1112	Praha 13	09	98348	0091641	Volby do Evropského parlamentu	2 042,9	0,0
	R 1112	Praha 14	09	98348	0091641	Volby do Evropského parlamentu	1 146,9	0,0
	R 1112	Praha 15	09	98348	0091641	Volby do Evropského parlamentu	824,3	0,0
	R 1112	Praha 16	09	98348	0091641	Volby do Evropského parlamentu	286,7	0,0
	R 1112	Praha 17	09	98348	0091641	Volby do Evropského parlamentu	645,1	0,0
	R 1112	Praha 18	09	98348	0091641	Volby do Evropského parlamentu	430,1	0,0
	R 1112	Praha 19	09	98348	0091641	Volby do Evropského parlamentu	215,1	0,0
	R 1112	Praha 20	09	98348	0091641	Volby do Evropského parlamentu	430,1	0,0
	R 1112	Praha 21	09	98348	0091641	Volby do Evropského parlamentu	286,7	0,0
	R 1112	Praha 22	09	98348	0091641	Volby do Evropského parlamentu	286,7	0,0
	R 1112	Praha-Běchovice	09	98348	0091641	Volby do Evropského parlamentu	71,7	0,0

č. RO	č. usn.	pro MČ	ORJ	ÚZ	ORG	účel	pol. 5347 vl. HMP výdaje (v tis. Kč)	pol. 4137 vl. HMP příjmy (v tis. Kč)
	R 1112	Praha-Benice	09	98348	0091641	Volby do Evropského parlamentu	35,8	0,0
	R 1112	Praha-Březiněves	09	98348	0091641	Volby do Evropského parlamentu	35,8	0,0
	R 1112	Praha-Čakovice	09	98348	0091641	Volby do Evropského parlamentu	215,1	0,0
	R 1112	Praha-Ďáblice	09	98348	0091641	Volby do Evropského parlamentu	71,7	0,0
	R 1112	Praha-Dolní Chabry	09	98348	0091641	Volby do Evropského parlamentu	107,5	0,0
	R 1112	Praha-D. Měcholupy	09	98348	0091641	Volby do Evropského parlamentu	71,7	0,0
	R 1112	Praha-D. Počernice	09	98348	0091641	Volby do Evropského parlamentu	71,7	0,0
	R 1112	Praha-Dubeč	09	98348	0091641	Volby do Evropského parlamentu	71,7	0,0
	R 1112	Praha-Klánovice	09	98348	0091641	Volby do Evropského parlamentu	71,7	0,0
	R 1112	Praha-Koloděje	09	98348	0091641	Volby do Evropského parlamentu	35,8	0,0
	R 1112	Praha-Kolovraty	09	98348	0091641	Volby do Evropského parlamentu	107,5	0,0
	R 1112	Praha-Královice	09	98348	0091641	Volby do Evropského parlamentu	35,8	0,0
	R 1112	Praha-Křeslice	09	98348	0091641	Volby do Evropského parlamentu	35,8	0,0
	R 1112	Praha-Kunratice	09	98348	0091641	Volby do Evropského parlamentu	215,1	0,0
	R 1112	Praha-Libuš	09	98348	0091641	Volby do Evropského parlamentu	215,1	0,0
	R 1112	Praha-Lipence	09	98348	0091641	Volby do Evropského parlamentu	35,8	0,0
	R 1112	Praha-Lochkov	09	98348	0091641	Volby do Evropského parlamentu	35,8	0,0
	R 1112	Praha-Lysolaje	09	98348	0091641	Volby do Evropského parlamentu	35,8	0,0
	R 1112	Praha-Nebušice	09	98348	0091641	Volby do Evropského parlamentu	71,7	0,0
	R 1112	Praha-Nedvězí	09	98348	0091641	Volby do Evropského parlamentu	35,8	0,0
	R 1112	Praha-Petrovice	09	98348	0091641	Volby do Evropského parlamentu	143,4	0,0
	R 1112	Praha-P. Kopanina	09	98348	0091641	Volby do Evropského parlamentu	35,8	0,0
	R 1112	Praha-Řeporyje	09	98348	0091641	Volby do Evropského parlamentu	107,5	0,0
	R 1112	Praha-Satalice	09	98348	0091641	Volby do Evropského parlamentu	35,8	0,0
	R 1112	Praha-Slivenec	09	98348	0091641	Volby do Evropského parlamentu	71,7	0,0
	R 1112	Praha-Suchdol	09	98348	0091641	Volby do Evropského parlamentu	179,2	0,0
	R 1112	Praha-Šeberov	09	98348	0091641	Volby do Evropského parlamentu	71,7	0,0
	R 1112	Praha-Štěrboholy	09	98348	0091641	Volby do Evropského parlamentu	35,8	0,0
	R 1112	Praha-Troja	09	98348	0091641	Volby do Evropského parlamentu	35,8	0,0
	R 1112	Praha-Újezd	09	98348	0091641	Volby do Evropského parlamentu	107,5	0,0
	R 1112	Praha-Velká Chuchle	09	98348	0091641	Volby do Evropského parlamentu	107,5	0,0
	R 1112	Praha-Vinoř	09	98348	0091641	Volby do Evropského parlamentu	107,5	0,0
	R 1112	Praha-Zbraslav	09	98348	0091641	Volby do Evropského parlamentu	358,4	0,0
	R 1112	Praha-Zličín	09	98348	0091641	Volby do Evropského parlamentu	143,4	0,0
		<b>Celkem</b>					<b>39 997,4</b>	<b>0,0</b>
<b>Neinv. transfery z všeobecné pokl. správy SR celkem k 30. 6. 2019</b>							<b>44 562,4</b>	<b>0,0</b>
		z toho ÚZ:						
				98071			4 565,0	0,0
				98348			39 997,4	0,0

b) Neinvestiční přijaté transfery ze státních fondů, z resortních ministerstev a ze zahraničí

**Státní fond životního prostředí (příjem vl. HMP pol. 4113)**

č. RO	č. usn.	pro MČ	kap.	ÚZ	ORG	účel	pol. 5347 vl. HMP výdaje (v tis. Kč)	pol. 4137 vl. HMP příjmy (v tis. Kč)
2024	R 777	Praha 8	02	90190	0091628	Místní Agenda 21 - Cesta k udržitelnému rozvoji v Praze 8 - doplatek	42,3	0,0
		<b>Celkem</b>					<b>42,3</b>	<b>0,0</b>
<b>Státní fond životního prostředí celkem k 30. 6. 2019</b>							<b>42,3</b>	<b>0,0</b>

**Ministerstvo práce a sociálních věcí (příjem vl. HMP pol. 4116)**

č. RO	č. usn.	pro MČ	kap.	ÚZ	ORG	účel	pol. 5347 vl. HMP výdaje (v tis. Kč)	pol. 4137 vl. HMP příjmy (v tis. Kč)
2011	R 452	Dolní Měcholupy	04	13013	0010902	EU - Dětský klub a příměst. tábory - ZŠ Kutnohorská 36 (CZ.03.1.51/0.0/0.0/17_078/0007907)	216,4	0,0
		<b>Celkem</b>					<b>216,4</b>	<b>0,0</b>
2015	R 505	Praha 14	09	13013	0015031	EU - Optimalizace procesů a profes.ÚMČ P14 II (č. CZ.03.4.74/0.0/0.0/17_118/0010073)	1 101,0	0,0
		<b>Celkem</b>					<b>1 101,0</b>	<b>0,0</b>
2013	Z 5/31	Praha 17	05	13305	0091631	Sociální služby	1 591,2	0,0
	Z 5/31	Praha 15	05	13305	0091631	Sociální služby	4 696,8	0,0
	Z 5/31	Praha 5	05	13305	0091631	Sociální služby	5 727,6	0,0
	Z 5/31	Praha 10	05	13305	0091631	Sociální služby	18 869,4	0,0
	Z 5/31	Praha - Nebušice	05	13305	0091631	Sociální služby	1 202,4	0,0
	Z 5/31	Praha 2	05	13305	0091631	Sociální služby	8 190,6	0,0
	Z 5/31	Praha - Dubeč	05	13305	0091631	Sociální služby	480,0	0,0
	Z 5/31	Praha - Kolovraty	05	13305	0091631	Sociální služby	157,2	0,0
	Z 5/31	Praha 8	05	13305	0091631	Sociální služby	7 753,8	0,0
	Z 5/31	Praha 3	05	13305	0091631	Sociální služby	13 575,0	0,0
	Z 5/31	Praha 6	05	13305	0091631	Sociální služby	4 909,2	0,0
	Z 5/31	Praha 20	05	13305	0091631	Sociální služby	820,2	0,0
	Z 5/31	Praha 21	05	13305	0091631	Sociální služby	34,8	0,0
	Z 5/31	Praha 22	05	13305	0091631	Sociální služby	399,6	0,0
	Z 5/31	Praha - Zbraslav	05	13305	0091631	Sociální služby	157,80	0,0
	Z 5/31	Praha 16	05	13305	0091631	Sociální služby	1 049,40	0,0
	Z 5/31	Praha 7	05	13305	0091631	Sociální služby	7 580,40	0,0
	Z 5/31	Praha 12	05	13305	0091631	Sociální služby	4 873,20	0,0
	Z 5/31	Praha 1	05	13305	0091631	Sociální služby	1 680,00	0,0
	Z 5/31	Praha 13	05	13305	0091631	Sociální služby	1 114,20	0,0
	Z 5/31	Praha 4	05	13305	0091631	Sociální služby	9 640,20	0,0

**Ministerstvo práce a sociálních věcí (příjem vl. HMP pol. 4116)**

č. RO	č. usn.	pro MČ	kap.	ÚZ	ORG	účel	pol. 5347 vl. HMP výdaje (v tis. Kč)	pol. 4137 vl. HMP příjmy (v tis. Kč)
		<b>Celkem</b>					<b>94 503,00</b>	<b>0,0</b>
2020	R 685	Praha 7	05	13013	0010631	EU - Ověření implementace soc. bydlení (proj. č. CZ.03.2.63/0.0/0.0/15_008/0007235)	1 285,20	0,0
		<b>Celkem</b>					<b>1 285,20</b>	<b>0,0</b>
2021	R 774	Praha 13	05	13013	0015045	EU - Cesta k dalšímu rozvoji MČ P13 (proj. č. CZ.03.4.74/0.0/0.0/17_118/0010097)	956,20	0,0
		<b>Celkem</b>					<b>956,20</b>	<b>0,0</b>
2022	R 775	Praha 7	05	13013	0015046	EU - Zavedení systému managementu řízení kvality v Úřadu městské části Praha 7 (proj. č. CZ.03.4.74/0.0/0.0/17_118/0010016)	476,10	0,0
		<b>Celkem</b>					<b>476,10</b>	<b>0,0</b>
2030	R 901	Praha 4	05	13013	0010898	EU -Centrum neformální péče v Praze 4	297,4	0,0
		<b>Celkem</b>					<b>297,4</b>	<b>0,0</b>
2031	R 902	Praha - Zbraslav	09	13013	0010547	EU - Zvýšení kvality řízení a lidských zdrojů (proj. č. CZ.03.4.74/0.0/0.0/16_034/0002803)	493,0	0,0
		<b>Celkem</b>					<b>493,0</b>	<b>0,0</b>
2036	R 970	Praha - Kolovraty	09	13013	0010547	EU -Tvorba strateg. a koncepčních dokum. (č. CZ.03.4.74/0.0/0.0/17_118/0010022)	400,1	0,0
		<b>Celkem</b>					<b>400,1</b>	<b>0,0</b>
2040	R 1032	Praha 22	09	13013	0010413	EU - Strategie komunikace úřadu (proj. č. CZ.03.4.74/0.0/0.0/16_034/0002769)	0,0	0,1
	R 1032	Praha 22	09	13013	0010413	EU - Strategie komunikace úřadu (proj. č. CZ.03.4.74/0.0/0.0/16_034/0002769)	0,0	9,1
		<b>Celkem</b>					<b>0,0</b>	<b>9,2</b>
2042	R 1036	Praha 1	09	13011	0091641	SPOD 1. spl.	1 493,5	0,0
	R 1036	Praha 2	09	13011	0091641	SPOD 1. spl.	2 285,7	0,0
	R 1036	Praha 3	09	13011	0091641	SPOD 1. spl.	3 673,8	0,0
	R 1036	Praha 4	09	13011	0091641	SPOD 1. spl.	6 827,5	0,0
	R 1036	Praha 5	09	13011	0091641	SPOD 1. spl.	5 236,5	0,0
	R 1036	Praha 6	09	13011	0091641	SPOD 1. spl.	5 068,7	0,0
	R 1036	Praha 7	09	13011	0091641	SPOD 1. spl.	2 437,3	0,0
	R 1036	Praha 8	09	13011	0091641	SPOD 1. spl.	7 080,7	0,0
	R 1036	Praha 9	09	13011	0091641	SPOD 1. spl.	3 275,0	0,0
	R 1036	Praha 10	09	13011	0091641	SPOD 1. spl.	5 042,2	0,0
	R 1036	Praha 11	09	13011	0091641	SPOD 1. spl.	4 133,9	0,0
	R 1036	Praha 12	09	13011	0091641	SPOD 1. spl.	3 662,1	0,0



**Ministerstvo práce a sociálních věcí (příjem vl. HMP pol. 4116)**

č. RO	č. usn.	pro MČ	kap.	ÚZ	ORG	účel	pol. 5347 vl. HMP výdaje (v tis. Kč)	pol. 4137 vl. HMP příjmy (v tis. Kč)
	R 1036	Praha 13	09	13011	0091641	SPOD 1. spl.	3 803,5	0,0
	R 1036	Praha 14	09	13011	0091641	SPOD 1. spl.	2 970,0	0,0
	R 1036	Praha 15	09	13011	0091641	SPOD 1. spl.	2 940,7	0,0
	R 1036	Praha 16	09	13011	0091641	SPOD 1. spl.	1 212,5	0,0
	R 1036	Praha 17	09	13011	0091641	SPOD 1. spl.	1 722,3	0,0
	R 1036	Praha 18	09	13011	0091641	SPOD 1. spl.	2 069,5	0,0
	R 1089	Praha 19	09	13011	0091641	SPOD 1. spl.	1 022,5	0,0
	R 1089	Praha 20	09	13011	0091641	SPOD 1. spl.	1 163,3	0,0
	R 1089	Praha 21	09	13011	0091641	SPOD 1. spl.	772,3	0,0
	R 1089	Praha 22	09	13011	0091641	SPOD 1. spl.	1 311,8	0,0
		<b>Celkem</b>					<b>69 205,3</b>	<b>0,0</b>
<b>2048</b>	R 1104	Praha 8	05	13013	0010735	EU - Osmička - úřad vstřícný rodině (proj. č. CZ.03.1.51/0.0/0.0/15_028/0006291)	722,30	0,0
		<b>Celkem</b>					<b>722,30</b>	<b>0,0</b>
<b>2049</b>	R 1108	Praha - Kunratice	09	13013	0015057	EU - Tvorba strategických a koncepčních dokumentů v MČ Praha - Kunratice	415,00	0,0
		<b>Celkem</b>					<b>415,00</b>	<b>0,0</b>
<b>2050</b>	R 1110	Praha 17	09	13013	0010905	EU - Dětský klub pro ZŠ genpor. Fr. Peřiny /č. CZ.03.1.51/0.0/0.0/17_078/0007975/	186,20	0,0
		<b>Celkem</b>					<b>186,20</b>	<b>0,0</b>
<b>2051</b>	R 1111	Praha 11	09	13013	0010333	EU - Mikrojesle ZŠ Pošepného náměstí (CZ.03.1.51/0.0/16_127/0003664)	223,80	0,0
		<b>Celkem</b>					<b>223,80</b>	<b>0,0</b>
<b>2057</b>	R 1304	Praha 13	09	13013	0010859	EU - Inovační řešení pro strategické řízení Prahy 13 (CZ.03.4.74/0.0/0.0/16_117/0007412)	472,20	0,0
		<b>Celkem</b>					<b>472,20</b>	<b>0,0</b>
<b>Ministerstvo práce a sociálních věcí celkem k 30. 6. 2019</b>							<b>170 953,2</b>	<b>9,2</b>
		z toho ÚZ:						
				13011			69 205,3	0,0
				13013	OPZ proj.		7 244,9	9,2
				13305			94 503,0	0,0

**Úřad práce (příjem vl. HMP pol. 4116)**

č. RO	č. usn.	pro MČ	kap.	ÚZ	ORG	účel	pol. 5347 vl. HMP výdaje (v tis. Kč)	pol. 4137 vl. HMP příjmy (v tis. Kč)
2003	R 284	Praha 2	05	13010	0091631	Stát. příspě. na výkon pěst. péče	204,0	0,0
	R 284	Praha 4	05	13010	0091631	Stát. příspě. na výkon pěst. péče	36,0	0,0
	R 284	Praha 13	05	13010	0091631	Stát. příspě. na výkon pěst. péče	36,0	0,0
	R 284	Praha 14	05	13010	0091631	Stát. příspě. na výkon pěst. péče	8,0	0,0
	R 284	Praha 16	05	13010	0091631	Stát. příspě. na výkon pěst. péče - vratka	0,0	80,0
		<b>Celkem</b>					<b>284,0</b>	<b>80,0</b>
2004	R 286	Praha 5	05	13010	0091631	Stát. příspě. na výkon pěst. péče	768,0	0,0
	R 286	Praha 8	05	13010	0091631	Stát. příspě. na výkon pěst. péče	96,0	0,0
		<b>Celkem</b>					<b>864,0</b>	<b>0,0</b>
2008	R 379	Praha 1	05	13010	0091631	Stát. příspě. na výkon pěst. péče	240,0	0,0
	R 379	Praha 4	05	13010	0091631	Stát. příspě. na výkon pěst. péče	4 848,0	0,0
	R 379	Praha 6	05	13010	0091631	Stát. příspě. na výkon pěst. péče	1 296,0	0,0
	R 379	Praha 7	05	13010	0091631	Stát. příspě. na výkon pěst. péče	864,0	0,0
	R 379	Praha 9	05	13010	0091631	Stát. příspě. na výkon pěst. péče	1 440,0	0,0
	R 379	Praha 10	05	13010	0091631	Stát. příspě. na výkon pěst. péče	528,0	0,0
	R 379	Praha 12	05	13010	0091631	Stát. příspě. na výkon pěst. péče	1 392,0	0,0
	R 379	Praha 13	05	13010	0091631	Stát. příspě. na výkon pěst. péče	672,0	0,0
	R 379	Praha 16	05	13010	0091631	Stát. příspě. na výkon pěst. péče	960,0	0,0
	R 379	Praha 17	05	13010	0091631	Stát. příspě. na výkon pěst. péče	1 296,0	0,0
	R 379	Praha 18	05	13010	0091631	Stát. příspě. na výkon pěst. péče	336,0	0,0
	R 379	Praha 19	05	13010	0091631	Stát. příspě. na výkon pěst. péče	384,0	0,0
	R 379	Praha 20	05	13010	0091631	Stát. příspě. na výkon pěst. péče	576,0	0,0
	R 379	Praha 21	05	13010	0091631	Stát. příspě. na výkon pěst. péče	528,0	0,0
	R 379	Praha 3	05	13010	0091631	Stát. příspě. na výkon pěst. péče - vratka 2019	0,0	48,0
	R 379	Praha 3	05	13010	0091631	Stát. příspě. na výkon pěst. péče - vratka	0,0	28,0
	R 379	Praha 3	05	13010	0091631	Stát. příspě. na výkon pěst. péče - vratka	0,0	48,0
		<b>Celkem</b>					<b>15 360,0</b>	<b>124,0</b>
2009	R 381	Praha 3	05	13010	0091631	Stát. příspě. na výkon pěst. péče	2 024,0	0,0
	R 381	Praha 14	05	13010	0091631	Stát. příspě. na výkon pěst. péče	2 840,0	0,0
		<b>Celkem</b>					<b>4 864,0</b>	<b>0,0</b>
2012	R 453	Praha 3	09	13101	0091941	Aktivní polit. zaměst. ABZ-VZ-11/2018	8,9	0,0
	R 453	Praha 20	09	13101	0091941	Aktivní polit. zaměst. ABZ-VZ-9/2018	29,9	0,0
	R 453	Praha - Ďáblice	09	13101	0091941	Aktivní polit. zaměst. ABZ-VZ-14/2018	15,0	0,0
	R 453	Praha - Kolovraty	09	13101	0091941	Aktivní polit. zaměst. ABZ-VZ-15/2018	30,0	0,0
	R 453	Praha - Lysolaje	09	13101	0091941	Aktivní polit. zaměst. ABZ-VZ-30/2018	15,0	0,0
	R 453	Praha - Suchdol	09	13101	0091941	Aktivní polit. zaměst. ABZ-VZ-20/2018	15,0	0,0
		<b>Celkem</b>					<b>113,8</b>	<b>0,0</b>
2014	R 506	Praha 3	09	13101	0091941	Aktivní polit. zaměst. ABZ-VZ-11/2018	9,9	0,0

**Úřad práce (příjem vl. HMP pol. 4116)**

č. RO	č. usn.	pro MČ	kap.	ÚZ	ORG	účel	pol. 5347 vl. HMP výdaje (v tis. Kč)	pol. 4137 vl. HMP příjmy (v tis. Kč)
	R 506	Praha - Ďáblice	09	13101	0091941	Aktivní polit. zaměst. ABZ-VZ-14/2018	15,0	0,0
	R 506	Praha - Kolovraty	09	13101	0091941	Aktivní polit. zaměst. ABZ-VZ-15/2018	33,2	0,0
	R 506	Praha - Lysolaje	09	13101	0091941	Aktivní polit. zaměst. ABZ-VZ-30/2018	15,0	0,0
	R 506	Praha - Suchdol	09	13101	0091941	Aktivní polit. zaměst. ABZ-VZ-20/2018	15,0	0,0
		<b>Celkem</b>					<b>88,1</b>	<b>0,0</b>
<b>2017</b>	R 618	Praha 12	05	13010	0091631	Stát. příspě. na výkon pěst. péče	4,0	0,0
	R 618	Praha 14	05	13010	0091631	Stát. příspě. na výkon pěst. péče	4,0	0,0
	R 618	Praha 3	05	13010	0091631	Stát. příspě. na výkon pěst. péče - vratka	0,0	44,0
		<b>Celkem</b>					<b>8,0</b>	<b>44,0</b>
<b>2019</b>	R 684	Praha 20	09	13101	0091941	Aktivní polit. zaměst. ABZ-VZ-9/2018	30,0	0,0
	R 684	Praha - Troja	09	13101	0091941	Aktivní polit. zaměst. ABZ-VZ-23/2018	8,1	0,0
		<b>Celkem</b>					<b>38,1</b>	<b>0,0</b>
<b>2025</b>	R 781	Praha 5	05	13010	0091631	Stát. příspě. na výkon pěst. péče - vratka 2019	0,0	4,0
	R 781	Praha 7	05	13010	0091631	Stát. příspě. na výkon pěst. péče - vratka 2019	0,0	48,0
	R 781	Praha 10	05	13010	0091631	Stát. příspě. na výkon pěst. péče - vratka 2019	0,0	40,0
	R 781	Praha 5	05	13010	0091631	Stát. příspě. na výkon pěst. péče - vratka	0,0	4,0
		<b>Celkem</b>					<b>0,0</b>	<b>96,0</b>
<b>2029</b>	R 900	Praha - Ďáblice	09	13101	0091941	Aktivní polit. zaměst. ABZ-VZ-14/2018	15,0	0,0
	R 900	Praha - Suchdol	09	13101	0091941	Aktivní polit. zaměst. ABZ-VZ-20/2018	15,0	0,0
		<b>Celkem</b>					<b>30,0</b>	<b>0,0</b>
<b>2034</b>	R 906	Praha 3	05	13010	0091631	Stát. příspě. na výkon pěst. péče	44,0	0,0
	R 906	Praha 14	05	13010	0091631	Stát. příspě. na výkon pěst. péče	44,0	0,0
	R 906	Praha 20	05	13010	0091631	Stát. příspě. na výkon pěst. péče	48,0	0,0
		<b>Celkem</b>					<b>136,0</b>	<b>0,0</b>
<b>2035</b>	R 965	Praha - Kolovraty	09	13101	0091941	Aktivní polit. zaměst. ABZ-VZ-15/2018	25,5	0,0
	R 965	Praha - Troja	09	13101	0091941	Aktivní polit. zaměst. ABZ-VZ-23/2018	14,0	0,0
		<b>Celkem</b>					<b>39,5</b>	<b>0,0</b>
<b>2039</b>	R 1029	Praha 6	05	13010	0091631	Stát. příspě. na výkon pěst. péče - vratka 2019	0,0	48,0
	R 1029	Praha 9	05	13010	0091631	Stát. příspě. na výkon pěst. péče - vratka 2019	0,0	72,0
	R 1029	Praha 21	05	13010	0091631	Stát. příspě. na výkon pěst. péče - vratka 2019	0,0	36,0
	R 1029	Praha 6	05	13010	0091631	Stát. příspě. na výkon pěst. péče - vratka 2019	0,0	40,0
		<b>Celkem</b>					<b>0,0</b>	<b>196,0</b>
<b>2041</b>	R 1034	Praha 20	09	13101	0091941	Aktivní polit. zaměst. ABZ-VZ-9/2018	25,7	0,0

**Úřad práce (příjem vl. HMP pol. 4116)**

č. RO	č. usn.	pro MČ	kap.	ÚZ	ORG	účel	pol. 5347 vl. HMP výdaje (v tis. Kč)	pol. 4137 vl. HMP příjmy (v tis. Kč)
		<b>Celkem</b>					<b>25,7</b>	<b>0,0</b>
<b>2058</b>	R 1305	Praha 4	05	13010	0091631	Stát. příspě. na výkon pěst. péče - vratka 2019	96,0	0,0
	R 1305	Praha 6	05	13010	0091631	Stát. příspě. na výkon pěst. péče - vratka 2019	76,0	0,0
	R 1305	Praha 14	05	13010	0091631	Stát. příspě. na výkon pěst. péče - vratka 2019	40,0	0,0
	R 1305	Praha 20	05	13010	0091631	Stát. příspě. na výkon pěst. péče - vratka 2019	36,0	0,0
		<b>Celkem</b>					<b>248,0</b>	<b>0,0</b>
<b>Úřad práce celkem k 30. 6. 2019</b>							<b>22 099,2</b>	<b>540,0</b>
		z toho ÚZ:						
				13010			21 764,0	540,0
				13101			335,2	0,0

**Ministerstvo vnitra (příjem vl. HMP pol. 4116)**

č. RO	č. usn.	pro MČ	ORJ	ÚZ	ORG	účel	pol. 5347 vl. HMP výdaje (v tis. Kč)	pol. 4137 vl. HMP příjmy (v tis. Kč)
<b>2032</b>	R 904	Praha 3	06	14007	091646	Praha 3 - Společné soužití 2019 (5/2019/IC OBCE)	584,0	0,0
	R 904	Praha 4	06	14007	091646	Žijeme na čtyřce společně 2019 (6/2019/IC OBCE)	1 671,2	0,0
	R 904	Praha 5	06	14007	091646	Podpora vzdělávacích a sociokulturních aktivit směřujících k integraci cizinců v r. 2019 na území městské části Praha 5 (7/2019/IC OBCE)	1 294,6	0,0
	R 904	Praha 7	06	14007	091646	Podpora integrace cizinců na území MČ Prahy 7 v r. 2019 (8/2019/IC OBCE)	1 113,0	0,0
	R 904	Praha 9	06	14007	091646	Integrace cizinců na MČ Praha 9 (9/2019/IC OBCE)	1 007,1	0,0
	R 904	Praha 11	06	14007	091646	Integrace cizinců v MČ Praha 11 (10/2019/IC OBCE)	872,8	0,0
	R 904	Praha 12	06	14007	091646	Integrace cizinců MČ Praha 12 - rok 2019 (11/2019/IC OBCE)	2 676,4	0,0
	R 904	Praha 13	06	14007	091646	Společná adresa - Praha 13 (12/2019/IC OBCE)	<b>1 505,4</b>	0,0
	R 904	Praha 14	06	14007	091646	Podpora integrace cizinců v MČ Praha 14 v r. 2019 (13/2019/IC OBCE)	1 622,9	0,0
	R 904	Praha 17	06	14007	091646	SPOLEČNĚ NA 17 - 2019 (14/2019/IC OBCE)	359,2	0,0
	R 904	Praha -Libuš	06	14007	091646	Podpora integrace na území MČ Praha-Libuš v roce 2019 (15/2019/IC OBCE)	1 503,6	0,0
		<b>Celkem</b>					<b>14 210,2</b>	<b>0,0</b>
<b>Ministerstvo vnitra celkem k 30. 6. 2019</b>							<b>14 210,2</b>	<b>0,0</b>

**Ministerstvo průmyslu a obchodu (příjem vl. HMP pol. 4116)**

č. RO	č. usn.	pro MČ	kap.	ÚZ	ORG	účel	pol. 5347 vl. HMP výdaje (v tis. Kč)	pol. 4137 vl. HMP příjmy (v tis. Kč)
2043	R 1037	Praha 3	02	22009	0091628	podpora úspor energie EKIS	80,0	0,0
		<b>Celkem</b>					<b>80,0</b>	<b>0,0</b>
<b>Ministerstvo průmyslu a obchodu celkem k 30. 6. 2019</b>							<b>80,0</b>	<b>0,0</b>

**Ministerstvo školství, mládeže a tělovýchovy (příjem vl. HMP pol. 4116)**

č. RO	č. usn.	pro MČ	kap.	ÚZ	ORG	účel	pol. 5347 vl. HMP výdaje (v tis. Kč)	pol. 4137 vl. HMP příjmy (v tis. Kč)
2001	R 287	Praha 10	04	33063	0010514	EU - Místní akční plán vzdělávání P10 (projekt č. CZ.02.3.68/0.0/0.0/15_005/0004433)	261,2	0,0
		<b>Celkem</b>					<b>261,2</b>	<b>0,0</b>
8001	R 287	Praha 17	04	33063	0010513	EU-MAP P17 (CZ.02.3.68/0.0/16_005/0004037)	0,0	0,4
		<b>Celkem</b>					<b>0,0</b>	<b>0,4</b>
2002	R 288	Praha 5	04	33063	0015003	EU-Šablony II MŠ P5-Barrandov, Kurandové 669	533,8	0,0
	R 288	Praha 6	04	33063	0010835	EU-Šablony ZŠ a MŠ A. Čermáka	531,9	0,0
	R 288	Praha 6	04	33063	0015004	EU-Šablony II MŠ Charlese de Gaulla	417,7	0,0
	R 288	Praha 7	04	33063	0015005	EU-Šablony II MŠ P7, Letohradská 1a	817,5	0,0
	R 288	Praha 10	04	33063	0015006	EU-Šablony II MŠ P10, Benešovská	782,0	0,0
	R 288	Praha 12	04	33063	0015007	EU-Šablony II MŠ Hvězdička	478,6	0,0
	R 288	Praha 12	04	33063	0015008	EU-Šablony II ZŠ a MŠ ANGEL	3 930,4	0,0
	R 288	Praha 13	04	33063	0015009	EU-Šablony II ZŠ P13, Janského 2189	1 421,4	0,0
	R 288	Praha 14	04	33063	0015002	EU-Šablony II ZŠ P9-Lehovec, Chvaletická 918	2 695,3	0,0
	R 288	Praha - Libuš	04	33063	0015010	EU-Šablony II MŠ Ke kašně	434,0	0,0
	R 288	Praha - Lochkov	04	33063	0015011	EU-Šablony II MŠ Lochkov, Za ovčínem 1	426,7	0,0
		<b>Celkem</b>					<b>12 469,3</b>	<b>0,0</b>
8002	R 288	Praha 2	04	33063	0010558	EU-Šablony FZŠ Slovenská	0,0	5,7
	R 288	Praha 6	04	33063	0010718	EU-Šablony MŠ Čínská	0,0	16,3
	R 288	Praha 6	04	33063	0010633	EU-Šablony ZŠ Hanspalka a MŠ Kohoutek	0,0	1,3
		<b>Celkem</b>					<b>0,0</b>	<b>23,3</b>
8003	R 378	Praha 6	04	33063	0010728	EU-Šablony ZŠ a MŠ J. A. Komenského, U Dělnického cvičiště	0,0	0,1
	R 378	Praha - Libuš	04	33063	0010455	EU-Šablony MŠ Lojovická	0,0	14,0
		<b>Celkem</b>					<b>0,0</b>	<b>14,1</b>
8004	R 373	Praha 14	04	33063	0010796	EU-Šablony ZŠ Vybiralova	0,0	41,6

**Ministerstvo školství, mládeže a tělovýchovy (příjem vl. HMP pol. 4116)**

č. RO	č. usn.	pro MČ	kap	ÚZ	ORG	účel	pol. 5347 vl. HMP výdaje (v tis. Kč)	pol. 4137 vl. HMP příjmy (v tis. Kč)
	R 373	Praha - Čakovice	04	33063	0010403	EU-Šablony MŠ Čakovice I.	0,0	175,2
		<b>Celkem</b>					<b>0,0</b>	<b>216,8</b>
<b>8005</b>	R 374	Praha 16	04	33063	0010321	EU - Místní akční plán vzdělávání P16 (projekt č. CZ.02.3.68/0.0/0.0/15_005/0000381)	0,0	204,4
		Praha 18	04	33063	0010468	EU - Místní akční plán vzděl. P18, (projekt č. CZ.02.3.68/0.0/0.0/15_005/0002258)	0,0	408,6
		<b>Celkem</b>					<b>0,0</b>	<b>613,0</b>
<b>2005</b>	R 374	Praha 13	04	33063	0010900	EU - Místní akční plán vzdělávání II P13 (projekt č. CZ.02.3.68/0.0/0.0/17_047/0008587)	1 061,5	0,0
	R 374	Praha 14	04	33063	0010899	EU - Místní akční plán vzdělávání II P14 (projekt č. CZ.02.3.68/0.0/0.0/17_047/0008524)	1 330,0	0,0
		<b>Celkem</b>					<b>2 391,5</b>	<b>0,0</b>
<b>2006</b>	R 378	Praha 4	04	33063	0015012	EU-Šablony II MŠ Matěchova, P4, Halasova 1069	527,4	0,0
	R 378	Praha 4	04	33063	0015013	EU-Šablony II ZŠ a MŠ P4, Ohradní 49	2 768,8	0,0
	R 378	Praha 5	04	33063	0015014	EU-Šablony II MŠ P5-Barrandov, Lohniského 830	560,4	0,0
	R 378	Praha 7	04	33063	0015015	EU-Šablony II ZŠ T.G. Masaryka P7, Ortenovo nám. 34	1 277,4	0,0
	R 378	Praha 11	04	33063	0015016	EU-Šablony II MŠ P4, V Benátkách 1751	709,4	0,0
	R 378	Praha 12	04	33063	0015017	EU-Šablony II MŠ Montessori, Urbánkova 3347	509,7	0,0
	R 378	Praha 13	04	33063	0015018	EU-Šablony II MŠ HAVAJ, P13, Mezi Školami 2482	579,9	0,0
	R 378	Praha 17	04	33063	0015019	EU-Šablony II MŠ Bendova 1/1123, P6-Řepy	914,3	0,0
	R 378	Praha - Klánovice	04	33063	0015020	EU-Šablony II MŠ Klánovice, V žáčku 219	621,6	0,0
	R 378	Praha - Libuš	04	33063	0015021	EU-Šablony II MŠ Lojovická	510,0	0,0
	R 378	Praha - Libuš	04	33063	0015022	P 13, Trávníčkova 1744	439,3	0,0
		<b>Celkem</b>					<b>9 418,2</b>	<b>0,0</b>
<b>2007</b>	R 373	Praha 3	04	33063	0015023	EU-Šablony II MŠ, P3, Jeseniova 98/2593	547,6	0,0
	R 373	Praha 3	04	33063	0015024	EU-Šablony II ZŠ Chmelnice, P3, K Lučinám 18/2500	931,3	0,0
	R 373	Praha 4	04	33063	0015025	EU-Šablony II ZŠ P4, Jižní IV	2 990,6	0,0
	R 373	Praha 5	04	33063	0015026	EU-Šablony II MŠ P5-Košíře, Peroutkova 1004	434,0	0,0
	R 373	Praha 12	04	33063	0015027	EU-Šablony II ZŠ Zárubova	1 030,5	0,0
	R 373	Praha 13	04	33063	0015028	EU-Šablony II ZŠ P13, Klausova 2450	1 458,3	0,0
	R 373	Praha 17	04	33063	0015029	EU-Šablony II ZŠ genpor. F. Peřiny, P6-Řepy, Socháňova	3 329,2	0,0
	R 373	Praha 22	04	33063	0015030	EU-Šablony II ZŠ U Obory, P10, Vachkova 630	952,3	0,0

**Ministerstvo školství, mládeže a tělovýchovy (příjem vl. HMP pol. 4116)**

č. RO	č. usn.	pro MČ	kap	ÚZ	ORG	účel	pol. 5347 vl. HMP výdaje (v tis. Kč)	pol. 4137 vl. HMP příjmy (v tis. Kč)
		<b>Celkem</b>					<b>11 673,8</b>	<b>0,0</b>
<b>2010</b>	R 454	Praha 5	04	33063	0010349	EU-Kolegiální podpora - rozvoj pedagogů	2 477,8	0,0
		<b>Celkem</b>					<b>2 477,8</b>	<b>0,0</b>
<b>2016</b>	R 561	Praha 3	04	33063	0015032	EU-Šablony II MŠ P3, Na Balkáně 74/259	549,3	0,0
	R 561	Praha 4	04	33063	0015033	EU-Šablony II MŠ BoTa, P4, Boleslavova	986,3	0,0
	R 561	Praha 5	04	33063	0015034	EU-Šablony II MŠ se spec.tř. DUHA, P5-Košíře, Trojdl	641,0	0,0
	R 561	Praha 6	04	33063	0015035	EU-Šablony II ZŠ Dědina, P6, Žukovského 6	2 430,3	0,0
	R 561	Praha 8	04	33063	0015036	EU-Šablony II ZŠ P8, Libčická 10	1 256,2	0,0
	R 561	Praha 10	04	33063	0015037	EU-Šablony II MŠ Bajkalská	429,7	0,0
	R 561	Praha 10	04	33063	0015038	EU-Šablony II MŠ Přetlucká	562,5	0,0
	R 561	Praha 10	04	33063	0015039	EU-Šablony II MŠ Tolstého	549,4	0,0
	R 561	Praha 11	04	33063	0015040	EU-Šablony II MŠ P4, Hrabákova 200	569,3	0,0
	R 561	Praha 11	04	33063	0015041	EU-Šablony II ZŠ s RVJ, P4, K Milíčovu 674	2 546,5	0,0
	R 561	Praha 13	04	33063	0015042	EU-Šablony II ZŠ P13, Mládí 135	1 436,4	0,0
	R 561	Praha 14	04	33063	0015043	EU-Šablony II MŠ P9-Hloubětín, Zelenečská 500	656,3	0,0
		<b>Celkem</b>					<b>12 613,2</b>	<b>0,0</b>
<b>2018</b>	R 686	Praha 13	04	33063	0015044	EU-Šablony II. FZŠ Ped. Fa UK, P 13, Trávníčkova 1744	2 371,1	0,0
		<b>Celkem</b>					<b>2 371,1</b>	<b>0,0</b>
<b>8007</b>	R 561	Praha 6	04	33063	0010356	EU-Šablony ZŠ a MŠ nám. Svobody	0,0	16,8
	R 561	Praha 15	04	33063	0010445	EU-Šablony MŠ P15-Horolezecká 912	0,0	190,3
	R 561	Praha 20	04	33063	0010602	EU-Šablony MŠ U Rybníčku, Křovinovo nám.	0,0	8,2
		<b>Celkem</b>					<b>0,0</b>	<b>215,3</b>
<b>2026</b>	R 837	Praha 5	04	33063	0015047	EU - Místní akční plán rozvoje vzdělávání II P 5, (proj. č. CZ.02.3.68/0.0/0.0/17_047/0010677)	3 177,4	0,0
	R 837	Praha 12	04	33063	0015048	EU - MAP Praha 12 pokračuje, (proj. č. CZ.02.3.68/0.0/0.0/17_047/0009976)	2 850,0	0,0
	R 837	Praha 18	04	33063	0015049	EU - Místní akční plán rozvoje vzdělávání II P 18, (č. CZ.02.3.68/0.0/0.0/17_047/0009573)	2 341,5	0,0
		<b>Celkem</b>					<b>8 368,9</b>	<b>0,0</b>
<b>2027</b>	R 834	Praha 14	04	33063	0015050	EU-Šablony II ZŠ P9-Černý most, Bří Venclíků 1140	2 138,6	0,0
		<b>Celkem</b>					<b>2 138,6</b>	<b>0,0</b>
<b>8010</b>	R 834	Praha 12	04	33063	0010475	EU-Šablony ZŠ a MŠ ANGEL	0,0	97,0
	R 834	Praha 13	04	33063	0010338	EU-Šablony FZŠ Brdičkova	0,0	11,2

**Ministerstvo školství, mládeže a tělovýchovy (příjem vl. HMP pol. 4116)**

č. RO	č. usn.	pro MČ	kap	ÚZ	ORG	účel	pol. 5347 vl. HMP výdaje (v tis. Kč)	pol. 4137 vl. HMP příjmy (v tis. Kč)
	R 834	Praha 14	04	33063	0010341	EU-Šablony MŠ Zelenečská	0,0	83,7
		<b>Celkem</b>					<b>0,0</b>	<b>191,9</b>
<b>2028</b>	R 903	Praha 6	04	33063	0015051	EU-Šablony II ZŠ Norbertov, P6	1 563,3	0,0
		<b>Celkem</b>					<b>1 563,3</b>	<b>0,0</b>
<b>8011</b>	R 903	Praha 4	04	33063	0010409	EU-Šablony MŠ Na Chodovci 2540 - vratka	0,0	193,6
	R 903	Praha 5	04	33063	0010422	EU-Šablony ZŠ a MŠ Barrandov - vratka	0,0	112,2
	R 903	Praha 10	04	33063	0010544	EU-Šablony ZŠ Eden, Vladivostocká - vratka	0,0	28,0
		<b>Celkem</b>					<b>0,0</b>	<b>333,8</b>
<b>2037</b>	R 1038	Praha 14	04	33063	0010331	EU - Klíč k úspěchu P14 (ZŠ Šimanovská) (projekt č. CZ.02.3.61/0.0/0.0/15_007/0000279)	1 681,0	0,0
		<b>Celkem</b>					<b>1 681,0</b>	<b>0,0</b>
<b>2038</b>	R 1035	Praha 6	04	33063	0015053	EU-Šablony II ZŠ Marjánka, P6, Bělohorská 52	2 257,5	0,0
	R 1035	Praha 8	04	33063	0015054	EU-Šablony II ZŠ a MŠ, P8, U Školské zahrady 4	2 116,7	0,0
	R 1035	Praha - Suchdol	04	33063	0015055	EU-Šablony II ZŠ a MŠ Mikoláše Alše, Suchdolská 360	2 247,6	0,0
		<b>Celkem</b>					<b>6 621,8</b>	<b>0,0</b>
<b>2045</b>	R 1109	Praha 2	04	33063	0015056	EU - Šablony II ZŠ Sázavská5, P 2	1 473,8	0,0
		<b>Celkem</b>					<b>1 473,8</b>	<b>0,0</b>
<b>8012</b>	R 1109	Praha 2	04	33063	0010485	EU- Šablony ZŠ Londýnská	0,0	56,1
	R 1109	Praha 12	04	33063	0010376	EU- Šablony MŠ Větrníček Zárubova	0,0	10,5
		<b>Celkem</b>					<b>0,0</b>	<b>66,6</b>
<b>2046</b>	R 1105	Praha 5	04	33063	0015058	EU-Šablony II ZŠ P5-Košíře, Nepomucká	1 394,4	0,0
	R 1105	Praha 6	04	33063	0015059	EU-Šablony II ZŠ Petřiny-sever, P6, Na Okraji	2 226,0	0,0
	R 1105	Praha - Libuš	04	33063	0015060	EU-Šablony II ZŠ Meteorologická	2 164,0	0,0
		<b>Celkem</b>					<b>5 784,4</b>	<b>0,0</b>
<b>2053</b>	R 1129	Praha 3	04	33339	009163	Podpora vzdělávacích aktivit národnost. menšin	141,0	0,0
		<b>Celkem</b>					<b>141,0</b>	<b>0,0</b>
<b>2054</b>	R 1237	Praha - Suchdol	04	33122	0091630	Podpora aktivit v oblasti prim. prevence rizik. chování	66,0	0,0
		Praha 12	04	33122	0091630	Podpora aktivit v oblasti prim. prevence rizik. chování	435,0	0,0
		Praha 16	04	33122	0091630	Podpora aktivit v oblasti prim. prevence rizik. chování	135,0	0,0



**Ministerstvo školství, mládeže a tělovýchovy (příjem vl. HMP pol. 4116)**

č. RO	č. usn.	pro MČ	kap	ÚZ	ORG	účel	pol. 5347 vl. HMP výdaje (v tis. Kč)	pol. 4137 vl. HMP příjmy (v tis. Kč)
		<b>Celkem</b>					<b>636,0</b>	<b>0,0</b>
<b>2055</b>	R 1306	Praha 11	04	33063	0010910	EU - Místní akční plán vzdělávání II P11 (CZ.02.3.68/0.0/0.0/17_047/0008603)	1 425,0	0,0
		Praha 20	04	33063	0010957	EU - Místní akční plán II vzděl. MČ P20 (CZ.02.3.68/0.0/0.0/17_047/0009117)	950,0	0,0
		Praha 22	04	33063	0010943	EU - Místní akční plán rozvoje vzděl. II P22 (CZ.02.3.68/0.0/0.0/17_047/0008723)	1 599,3	0,0
		<b>Celkem</b>					<b>3 974,3</b>	<b>0,0</b>
<b>2059</b>	R 1324	Praha 5	04	33246	0091630	Podpora aktivit integrace cizinců MŠ Podbělohorská 2185	96,0	0,0
		Praha 11	04	33246	0091631	Podpora aktivit integrace cizinců MŠ Mírového hnutí 1680	100,0	0,0
		<b>Celkem</b>					<b>196,0</b>	<b>0,0</b>
<b>Ministerstvo školství, mládeže a tělovýchovy celkem k 30. 6. 2019</b>							<b>86 255,2</b>	<b>1 675,2</b>
		z toho ÚZ:						
				33063		Šablony	66 127,5	1 061,8
				33063		MAP vzděl. + ost. projekty	19 154,7	613,4
						<b>Úz 33063 celkem</b>	<b>85 282,2</b>	<b>1 675,2</b>
				33122			636,0	0,0
				33246			196,0	0,0
				33339			141,0	0,0

**Neinvestiční transfery ze zahraničí (pol. 4152 příjem u vl. HMP)**

č. RO	č. usn.	pro MČ	kap.	ÚZ	ORG	účel	pol. 5347 vl. HMP výdaje (v tis. Kč)	pol. 4137 vl. HMP příjmy (v tis. Kč)
<b>8006</b>	R 509	Praha 9	02	994	0091628	Europe for Citizens. H2O Water Resources	319,9	0,0
		<b>Celkem</b>					<b>319,9</b>	<b>0,0</b>
<b>8008</b>	R 779	Praha 9	01	994	0091622	URBACT Procure	498,0	0,0
		<b>Celkem</b>					<b>498,0</b>	<b>0,0</b>
<b>Neinvestiční transfery ze zahraničí celkem k 30. 6. 2019</b>							<b>817,9</b>	<b>0,0</b>

c) Investiční přijaté transfery z rezortních ministerstev a státních fondů

**Státní fond životního prostředí (pol. 4213 příjem u vl. HMP)**

č. RO	č. usn.	pro MČ	ORJ	ÚZ	ORG	účel	pol. 5347 vl. HMP výdaje (v tis. Kč)	pol. 4137 vl. HMP příjmy (v tis. Kč)
2024	R 777	Praha 13	02	90578	0080260	Revitalizace veřejné zeleně v majetku MČ Praha 13 - doplatek	570,0	0,0
		<b>Celkem</b>					<b>570,0</b>	<b>0,0</b>
2033	R 905	Praha - Běchovice	02	90992	0080979	Pořízení elektromobilu pro MČ Praha - Běchovice	250,0	0,0
		<b>Celkem</b>					<b>250,0</b>	<b>0,0</b>
2056	R 1303	Praha 22	02	90992	0081030	Snížení imisní zátěže MČ Praha 22	660,0	0,0
		<b>Celkem</b>					<b>660,0</b>	<b>0,0</b>
<b>Státní fond životního prostředí k 30. 6. 2019</b>							<b>1 480,0</b>	<b>0,0</b>
		z toho ÚZ:						
				90578			570,0	0,0
				90992			910,0	0,0

**Ministerstvo životního prostředí (pol. 4216 příjem u vl. HMP)**

č. RO	č. usn.	pro MČ	ORJ	ÚZ	ORG	účel	pol. 5347 vl. HMP výdaje (v tis. Kč)	pol. 4137 vl. HMP příjmy (v tis. Kč)
2052	R 1114	Praha 14	04	15974	0010700	EU - objekt ul. Vlčkova - snížení energetické náročnosti (projekt č. CZ.05.5.18/0.0/0.0/16_039/0004454)	1 537,9	0,0
		<b>Celkem</b>					<b>1 537,9</b>	<b>0,0</b>
<b>Ministerstvo životního prostředí k 30. 6. 2019</b>							<b>1 537,9</b>	<b>0,0</b>

**Ministerstvo školství, mládeže a tělovýchovy (pol. 4216 příjem u vl. HMP)**

č. RO	č. usn.	pro MČ	ORJ	ÚZ	ORG	účel	pol. 5347 vl. HMP výdaje (v tis. Kč)	pol. 4137 vl. HMP příjmy (v tis. Kč)
2044	R 1113	Praha - Řeporyje	04	33966	0080827	Stavební úpravy a přístavba ZŠ Řeporyje	37 379,6	0,0
		<b>Celkem</b>					<b>37 379,6</b>	<b>0,0</b>
<b>Ministerstvo školství, mládeže a tělovýchovy celkem k 30.6.2019</b>							<b>37 379,6</b>	<b>0,0</b>

d) Přehled úprav rozpočtu k refundaci výdajů MČ na sociální pohřby /poskytnuto MMR/

č. RO	č. usn.	pro MČ	kap	ÚZ	ORG	účel	pol. 5347 vl. HMP výdaje (v tis. Kč)	pol. 4137 vl. HMP příjmy (v tis. Kč)
8009	R 780	Praha 2	08	14	0091638	Refundace pohřebného	150,3	0,0
		<b>Celkem</b>					<b>150,3</b>	<b>0,0</b>
<b>MMR - refundace soc. pohřbů celkem k 30. 6. 2019</b>							<b>150,3</b>	<b>0,0</b>

**5.3. Přehled rozpočtových opatření hl. m. Prahy ve vztahu k MČ k 30. 6. 2019 – transfery**

**z vlastního hl. m. Prahy**

a) Neinvestiční přijaté transfery od obcí

Kapitola 02 - Městská infrastruktura							
č.RO	č. usn. ZHMP	ÚZ	pro MČ	orj.	účel	5347 v tis. Kč	4137 v tis. Kč
3001	3/5	81	Praha 12	02xx	Provozování sběrného dvora Generála Šišky	7 200,00	
3001	3/5	81	Praha 16	02xx	Provozování sběrného dvora V Sudech	7 000,00	
3001	3/5	81	Praha 20	02xx	Provozování sběrného dvora Chvalovická	5 700,00	
<b>mezisoučet RO 3001</b>						<b>19 900,00</b>	
3024	7/31	115	Praha 13	02xx	Granty životního prostředí	40,00	
3024	7/31	115	Praha 13	02xx	Granty životního prostředí	<b>40,00</b>	
3024	7/31	115	Praha 12	02xx	Granty životního prostředí	120,00	
3024	7/31	115	Praha 13	02xx	Granty životního prostředí	150,00	
3024	7/31	115	Praha 13	02xx	Granty životního prostředí	100,00	
<b>mezisoučet RO 3024</b>						<b>450,00</b>	
<b>Celkem kapitola 02 k 30. 6. 2019</b>						<b>20 350,00</b>	

Kapitola 03 - Doprava							
č.RO	č. usn. ZHMP	ÚZ	pro MČ	orj.	účel	5347 v tis. Kč	4137 v tis. Kč
3014	6/15	81	Praha 15	03xx	Modernizace vybavení dětského dopravního hřiště	200,00	
<b>mezisoučet RO 3014</b>						<b>200,00</b>	
3025	7/34	81	Praha 11	03xx	Oprava stávající lávky přes dálnici D 1 ev. Č. 695 (Chodov - Kunratický les)	2 500,00	
<b>mezisoučet RO 3025</b>						<b>2 500,00</b>	
<b>Celkem kapitola 03 k 30. 6. 2019</b>						<b>2 700,00</b>	

**Kapitola 04 - Školství, mládež a sport**

č.RO	č. usn. ZHMP	ÚZ	pro MČ	orj.	účel	5347 v tis. Kč	4137 v tis. Kč
3002	4/52	108	Praha 6	04xx	Podpora výuky ČJ, jako cizího jaz. ZŠ	550,00	
<b>mezisoučet RO 3002</b>						<b>550,00</b>	
3003	4/53	108	Praha 1	04xx	Podpora výuky ČJ, jako cizího jaz. ZŠ	29,10	
3003	4/53	108	Praha 2	04xx	Podpora výuky ČJ, jako cizího jaz. ZŠ	29,10	
3003	4/53	108	Praha 3	04xx	Podpora výuky ČJ, jako cizího jaz. ZŠ	29,10	
3003	4/53	108	Praha 4	04xx	Podpora výuky ČJ, jako cizího jaz. ZŠ	29,10	
3003	4/53	108	Praha 5	04xx	Podpora výuky ČJ, jako cizího jaz. ZŠ	29,10	
3003	4/53	108	Praha 6	04xx	Podpora výuky ČJ, jako cizího jaz. ZŠ	29,10	
3003	4/53	108	Praha 8	04xx	Podpora výuky ČJ, jako cizího jaz. ZŠ	29,10	
3003	4/53	108	Praha 9	04xx	Podpora výuky ČJ, jako cizího jaz. ZŠ	29,10	
3003	4/53	108	Praha10	04xx	Podpora výuky ČJ, jako cizího jaz. ZŠ	29,10	
3003	4/53	108	Praha 11	04xx	Podpora výuky ČJ, jako cizího jaz. ZŠ	29,10	
3003	4/53	108	Praha 12	04xx	Podpora výuky ČJ, jako cizího jaz. ZŠ	29,10	
3003	4/53	108	Praha 13	04xx	Podpora výuky ČJ, jako cizího jaz. ZŠ	29,10	
3003	4/53	108	Praha 14	04xx	Podpora výuky ČJ, jako cizího jaz. ZŠ	29,10	
3003	4/53	108	Praha 15	04xx	Podpora výuky ČJ, jako cizího jaz. ZŠ	29,20	
3003	4/53	108	Praha 16	04xx	Podpora výuky ČJ, jako cizího jaz. ZŠ	29,20	
3003	4/53	108	Praha 17	04xx	Podpora výuky ČJ, jako cizího jaz. ZŠ	29,20	
3003	4/53	108	Praha 18	04xx	Podpora výuky ČJ, jako cizího jaz. ZŠ	29,20	
3003	4/53	108	Praha 19	04xx	Podpora výuky ČJ, jako cizího jaz. ZŠ	29,20	
3003	4/53	108	Praha 20	04xx	Podpora výuky ČJ, jako cizího jaz. ZŠ	29,20	
3003	4/53	108	Klánovice	04xx	Podpora výuky ČJ, jako cizího jaz. ZŠ	29,20	
3003	4/53	108	Praha 22	04xx	Podpora výuky ČJ, jako cizího jaz. ZŠ	29,20	
<b>mezisoučet RO 3003</b>						<b>611,90</b>	
3020	6/58	115	Praha 5	04xx	Granty, podpora vzdělávání	45,00	
3020	6/58	115	Praha 5	04xx	Granty, podpora vzdělávání	30,00	
3020	6/58	115	Praha 6	04xx	Granty, podpora vzdělávání	65,00	
3020	6/58	115	Praha 6	04xx	Granty, podpora vzdělávání	41,00	
3020	6/58	115	Praha 6	04xx	Granty, podpora vzdělávání	10,00	
3020	6/58	115	Praha 7	04xx	Granty, podpora vzdělávání	25,00	
3020	6/58	115	Praha 11	04xx	Granty, podpora vzdělávání	20,00	
3020	6/58	115	Praha 11	04xx	Granty, podpora vzdělávání	10,00	
3020	6/58	115	Praha 11	04xx	Granty, podpora vzdělávání	10,00	
3020	6/58	115	Praha 11	04xx	Granty, podpora vzdělávání	6,00	
3020	6/58	115	Praha 11	04xx	Granty, podpora vzdělávání	9,00	
3020	6/58	115	Praha 11	04xx	Granty, podpora vzdělávání	33,00	
3020	6/58	115	Praha 12	04xx	Granty, podpora vzdělávání	80,00	
3020	6/58	115	Praha 1	04xx	Granty, podpora vzdělávání	15,00	
3020	6/58	115	Praha 5	04xx	Granty, podpora vzdělávání	30,00	
3020	6/58	115	Praha 5	04xx	Granty, podpora vzdělávání	30,00	
3020	6/58	115	Praha 5	04xx	Granty, podpora vzdělávání	30,00	
3020	6/58	115	Praha 6	04xx	Granty, podpora vzdělávání	34,00	
3020	6/58	115	Praha 6	04xx	Granty, podpora vzdělávání	3,60	
3020	6/58	115	Praha 6	04xx	Granty, podpora vzdělávání	19,00	
3020	6/58	115	Praha 6	04xx	Granty, podpora vzdělávání	10,00	
3020	6/58	115	Praha 6	04xx	Granty, podpora vzdělávání	12,00	
3020	6/58	115	Praha 6	04xx	Granty, podpora vzdělávání	10,00	
3020	6/58	115	Praha 6	04xx	Granty, podpora vzdělávání	15,00	
3020	6/58	115	Praha 6	04xx	Granty, podpora vzdělávání	25,00	
3020	6/58	115	Praha 6	04xx	Granty, podpora vzdělávání	20,00	
3020	6/58	115	Praha 6	04xx	Granty, podpora vzdělávání	20,00	

Kapitola 04 - Školství, mládež a sport							
č.RO	č. usn. ZHMP	ÚZ	pro MČ	orj.	účel	5347 v tis. Kč	4137 v tis. Kč
3020	6/58	115	Praha 7	04xx	Granty, podpora vzdělávání	20,00	
3020	6/58	115	Praha 7	04xx	Granty, podpora vzdělávání	20,00	
3020	6/58	115	Dolní Chabry	04xx	Granty, podpora vzdělávání	40,00	
3020	6/58	115	Praha 11	04xx	Granty, podpora vzdělávání	22,80	
3020	6/58	115	Praha 11	04xx	Granty, podpora vzdělávání	60,00	
3020	6/58	115	Praha 12	04xx	Granty, podpora vzdělávání	100,00	
3020	6/58	115	Praha 13	04xx	Granty, podpora vzdělávání	30,00	
3020	6/58	115	Praha 13	04xx	Granty, podpora vzdělávání	65,00	
3020	6/58	115	Praha 13	04xx	Granty, podpora vzdělávání	24,00	
3020	6/58	115	Praha 13	04xx	Granty, podpora vzdělávání	25,00	
3020	6/58	115	Praha 13	04xx	Granty, podpora vzdělávání	41,00	
3020	6/58	115	Praha 6	04xx	Granty, podpora vzdělávání	100,00	
3020	6/58	115	Praha 6	04xx	Granty, podpora vzdělávání	60,00	
3020	6/58	115	Dolní Chabry	04xx	Granty, podpora vzdělávání	80,00	
<b>mezisoučet RO 3020</b>						<b>1 345,40</b>	
3030	7/36	96	Praha 1	04xx	Posílení mzdových prostředků pro školy a školská zařízení zřizovaných MČ	16 317,10	
3030	7/36	96	Praha 2	04xx	Posílení mzdových prostředků pro školy a školská zařízení zřizovaných MČ	22 306,90	
3030	7/36	96	Praha 3	04xx	Posílení mzdových prostředků pro školy a školská zařízení zřizovaných MČ	28 607,60	
3030	7/36	96	Praha 4	04xx	Posílení mzdových prostředků pro školy a školská zařízení zřizovaných MČ	54 877,00	
3030	7/36	96	Kunratice	04xx	Posílení mzdových prostředků pro školy a školská zařízení zřizovaných MČ	4 052,50	
3030	7/36	96	Praha 5	04xx	Posílení mzdových prostředků pro školy a školská zařízení zřizovaných MČ	33 450,00	
3030	7/36	96	Sliveneč	04xx	Posílení mzdových prostředků pro školy a školská zařízení zřizovaných MČ	2 010,90	
3030	7/36	96	Praha 6	04xx	Posílení mzdových prostředků pro školy a školská zařízení zřizovaných MČ	49 271,60	
3030	7/36	96	Lysolaje	04xx	Posílení mzdových prostředků pro školy a školská zařízení zřizovaných MČ	1 370,10	
3030	7/36	96	Nebužice	04xx	Posílení mzdových prostředků pro školy a školská zařízení zřizovaných MČ	2 164,90	
3030	7/36	96	Suchdol	04xx	Posílení mzdových prostředků pro školy a školská zařízení zřizovaných MČ	3 347,70	
3030	7/36	96	Praha 7	04xx	Posílení mzdových prostředků pro školy a školská zařízení zřizovaných MČ	19 072,10	
3030	7/36	96	Troja	04xx	Posílení mzdových prostředků pro školy a školská zařízení zřizovaných MČ	710,80	
3030	7/36	96	Praha 8	04xx	Posílení mzdových prostředků pro školy a školská zařízení zřizovaných MČ	48 606,40	
3030	7/36	96	Březiněves	04xx	Posílení mzdových prostředků pro školy a školská zařízení zřizovaných MČ	529,20	
3030	7/36	96	Říčany	04xx	Posílení mzdových prostředků pro školy a školská zařízení zřizovaných MČ	2 788,70	
3030	7/36	96	Dolní Chabry	04xx	Posílení mzdových prostředků pro školy a školská zařízení zřizovaných MČ	2 650,70	
3030	7/36	96	Praha 9	04xx	Posílení mzdových prostředků pro školy a školská zařízení zřizovaných MČ	18 227,40	
3030	7/36	96	Praha 10	04xx	Posílení mzdových prostředků pro školy a školská zařízení zřizovaných MČ	39 551,40	

Kapitola 04 - Školství, mládež a sport							
č.RO	č. usn. ZHMP	ÚZ	pro MČ	orj.	účel	5347 v tis. Kč	4137 v tis. Kč
3030	7/36	96	Praha 11	04xx	Posílení mzdových prostředků pro školy a školská zařízení zřizovaných MČ	37 460,10	
3030	7/36	96	Křeslice	04xx	Posílení mzdových prostředků pro školy a školská zařízení zřizovaných MČ	130,30	
3030	7/36	96	Šeberov	04xx	Posílení mzdových prostředků pro školy a školská zařízení zřizovaných MČ	1 045,70	
3030	7/36	96	Újezd	04xx	Posílení mzdových prostředků pro školy a školská zařízení zřizovaných MČ	768,60	
3030	7/36	96	Praha 12	04xx	Posílení mzdových prostředků pro školy a školská zařízení zřizovaných MČ	28 215,30	
3030	7/36	96	Libuš	04xx	Posílení mzdových prostředků pro školy a školská zařízení zřizovaných MČ	5 030,60	
3030	7/36	96	Praha 13	04xx	Posílení mzdových prostředků pro školy a školská zařízení zřizovaných MČ	34 361,00	
3030	7/36	96	Řeporyje	04xx	Posílení mzdových prostředků pro školy a školská zařízení zřizovaných MČ	2 025,20	
3030	7/36	96	Praha 14	04xx	Posílení mzdových prostředků pro školy a školská zařízení zřizovaných MČ	20 688,70	
3030	7/36	96	Dolní Počernice	04xx	Posílení mzdových prostředků pro školy a školská zařízení zřizovaných MČ	1 695,10	
3030	7/36	96	Praha 15	04xx	Posílení mzdových prostředků pro školy a školská zařízení zřizovaných MČ	15 220,10	
3030	7/36	96	Dolní Měcholupy	04xx	Posílení mzdových prostředků pro školy a školská zařízení zřizovaných MČ	1 320,10	
3030	7/36	96	Dubeč	04xx	Posílení mzdových prostředků pro školy a školská zařízení zřizovaných MČ	2 691,30	
3030	7/36	96	Petrovice	04xx	Posílení mzdových prostředků pro školy a školská zařízení zřizovaných MČ	2 700,20	
3030	7/36	96	Štěrboholy	04xx	Posílení mzdových prostředků pro školy a školská zařízení zřizovaných MČ	1 108,10	
3030	7/36	96	Praha 16	04xx	Posílení mzdových prostředků pro školy a školská zařízení zřizovaných MČ	4 346,70	
3030	7/36	96	Lipence	04xx	Posílení mzdových prostředků pro školy a školská zařízení zřizovaných MČ	1 634,50	
3030	7/36	96	Lochkov	04xx	Posílení mzdových prostředků pro školy a školská zařízení zřizovaných MČ	275,70	
3030	7/36	96	Velká Chuchle	04xx	Posílení mzdových prostředků pro školy a školská zařízení zřizovaných MČ	1 867,70	
3030	7/36	96	Zbraslav	04xx	Posílení mzdových prostředků pro školy a školská zařízení zřizovaných MČ	4 969,40	
3030	7/36	96	Praha 17	04xx	Posílení mzdových prostředků pro školy a školská zařízení zřizovaných MČ	12 693,80	
3030	7/36	96	Zličín	04xx	Posílení mzdových prostředků pro školy a školská zařízení zřizovaných MČ	1 607,00	
3030	7/36	96	Praha 18	04xx	Posílení mzdových prostředků pro školy a školská zařízení zřizovaných MČ	9 649,60	
3030	7/36	96	Čakovice	04xx	Posílení mzdových prostředků pro školy a školská zařízení zřizovaných MČ	6 252,40	
3030	7/36	96	Praha 19	04xx	Posílení mzdových prostředků pro školy a školská zařízení zřizovaných MČ	4 150,60	
3030	7/36	96	Satalice	04xx	Posílení mzdových prostředků pro školy a školská zařízení zřizovaných MČ	2 226,00	
3030	7/36	96	Vinoř	04xx	Posílení mzdových prostředků pro školy a školská zařízení zřizovaných MČ	2 975,80	

Kapitola 04 - Školství, mládež a sport							
č.RO	č. usn. ZHMP	ÚZ	pro MČ	orj.	účel	5347 v tis. Kč	4137 v tis. Kč
3030	7/36	96	Praha 20	04xx	Posílení mzdových prostředků pro školy a školská zařízení zřizovaných MČ	9 657,60	
3030	7/36	96	Praha 21	04xx	Posílení mzdových prostředků pro školy a školská zařízení zřizovaných MČ	5 763,80	
3030	7/36	96	Běchovice	04xx	Posílení mzdových prostředků pro školy a školská zařízení zřizovaných MČ	1 644,70	
3030	7/36	96	Klánovice	04xx	Posílení mzdových prostředků pro školy a školská zařízení zřizovaných MČ	3 052,20	
3030	7/36	96	Koloděje	04xx	Posílení mzdových prostředků pro školy a školská zařízení zřizovaných MČ	878,10	
3030	7/36	96	Praha 22	04xx	Posílení mzdových prostředků pro školy a školská zařízení zřizovaných MČ	6 788,40	
3030	7/36	96	Kolovraty	04xx	Posílení mzdových prostředků pro školy a školská zařízení zřizovaných MČ	2 355,30	
<b>mezisoučet RO 3030</b>						<b>587 162,70</b>	
<b>Celkem kapitola 04 k 30. 6. 2019</b>						<b>589 670,00</b>	

Kapitola 05 - Zdravotnictví a sociální služby							
č.RO	č. usn. ZHMP	ÚZ	pro MČ	orj.	účel	5347 v tis. Kč	4137 v tis. Kč
3007	4/64	115	Praha 2	05xx	Granty HMP pro rok 2019, v oblasti sociálních služeb	5 308,00	
3007	4/64	115	Praha 4	05xx	Granty HMP pro rok 2019, v oblasti sociálních služeb	3 200,00	
3007	4/64	115	Praha 5	05xx	Granty HMP pro rok 2019, v oblasti sociálních služeb	3 829,00	
3007	4/64	115	Praha 6	05xx	Granty HMP pro rok 2019, v oblasti sociálních služeb	1 342,00	
3007	4/64	115	Praha 7	05xx	Granty HMP pro rok 2019, v oblasti sociálních služeb	5 333,00	
3007	4/64	115	Praha 8	05xx	Granty HMP pro rok 2019, v oblasti sociálních služeb	598,00	
3007	4/64	115	Praha 10	05xx	Granty HMP pro rok 2019, v oblasti sociálních služeb	12 304,00	
3007	4/64	115	Praha 12	05xx	Granty HMP pro rok 2019, v oblasti sociálních služeb	3 611,00	
3007	4/64	115	Praha 13	05xx	Granty HMP pro rok 2019, v oblasti sociálních služeb	782,00	
3007	4/64	115	Praha 15	05xx	Granty HMP pro rok 2019, v oblasti sociálních služeb	2 559,00	
3007	4/64	115	Praha 16	05xx	Granty HMP pro rok 2019, v oblasti sociálních služeb	680,00	
3007	4/64	115	Praha 17	05xx	Granty HMP pro rok 2019, v oblasti sociálních služeb	1 143,00	
3007	4/64	115	Praha 20	05xx	Granty HMP pro rok 2019, v oblasti sociálních služeb	531,00	
3007	4/64	115	Praha 21	05xx	Granty HMP pro rok 2019, v oblasti sociálních služeb	22,00	
3007	4/64	115	Praha 22	05xx	Granty HMP pro rok 2019, v oblasti sociálních služeb	259,00	

Kapitola 05 - Zdravotnictví a sociální služby							
č.RO	č. usn. ZHMP	ÚZ	pro MČ	orj.	účel	5347 v tis. Kč	4137 v tis. Kč
3007	4/64	115	Dubeč	05xx	Granty HMP pro rok 2019, v oblasti sociálních služeb	70,00	
3007	4/64	115	Nebušice	05xx	Granty HMP pro rok 2019, v oblasti sociálních služeb	779,00	
<b>mezisoučet RO 3007</b>						<b>42 350,00</b>	
3018	6/50	115	Praha 1	05xx	Granty pro oblast primární prevence ve školách a školských zařízeních	21,20	
3018	6/50	115	Praha 2	05xx	Granty pro oblast primární prevence ve školách a školských zařízeních	107,80	
3018	6/50	115	Praha 3	05xx	Granty pro oblast primární prevence ve školách a školských zařízeních	136,70	
3018	6/50	115	Praha 4	05xx	Granty pro oblast primární prevence ve školách a školských zařízeních	397,20	
3018	6/50	115	Praha 5	05xx	Granty pro oblast primární prevence ve školách a školských zařízeních	444,70	
3018	6/50	115	Praha 6	05xx	Granty pro oblast primární prevence ve školách a školských zařízeních	196,50	
3018	6/50	115	Praha 7	05xx	Granty pro oblast primární prevence ve školách a školských zařízeních	162,20	
3018	6/50	115	Praha 8	05xx	Granty pro oblast primární prevence ve školách a školských zařízeních	478,70	
3018	6/50	115	Praha 9	05xx	Granty pro oblast primární prevence ve školách a školských zařízeních	56,30	
3018	6/50	115	Praha 10	05xx	Granty pro oblast primární prevence ve školách a školských zařízeních	434,60	
3018	6/50	115	Praha 11	05xx	Granty pro oblast primární prevence ve školách a školských zařízeních	365,50	
3018	6/50	115	Praha 12	05xx	Granty pro oblast primární prevence ve školách a školských zařízeních	512,30	
3018	6/50	115	Praha 13	05xx	Granty pro oblast primární prevence ve školách a školských zařízeních	552,60	
3018	6/50	115	Praha 14	05xx	Granty pro oblast primární prevence ve školách a školských zařízeních	28,40	
3018	6/50	115	Praha 15	05xx	Granty pro oblast primární prevence ve školách a školských zařízeních	50,50	
3018	6/50	115	Praha 16	05xx	Granty pro oblast primární prevence ve školách a školských zařízeních	56,90	
3018	6/50	115	Praha 17	05xx	Granty pro oblast primární prevence ve školách a školských zařízeních	67,10	
3018	6/50	115	Praha 18	05xx	Granty pro oblast primární prevence ve školách a školských zařízeních	129,00	
3018	6/50	115	Praha 20	05xx	Granty pro oblast primární prevence ve školách a školských zařízeních	204,90	
3018	6/50	115	Praha 21	05xx	Granty pro oblast primární prevence ve školách a školských zařízeních	55,40	
3018	6/50	115	Praha 22	05xx	Granty pro oblast primární prevence ve školách a školských zařízeních	113,30	
3018	6/50	115	Dolní Chabry	05xx	Granty pro oblast primární prevence ve školách a školských zařízeních	39,40	
3018	6/50	115	Ďáblice	05xx	Granty pro oblast primární prevence ve školách a školských zařízeních	10,80	
3018	6/50	115	Klánovice	05xx	Granty pro oblast primární prevence ve školách a školských zařízeních	58,90	



Kapitola 05 - Zdravotnictví a sociální služby							
č.RO	č. usn. ZHMP	ÚZ	pro MČ	orj.	účel	5347 v tis. Kč	4137 v tis. Kč
3018	6/50	115	Koloděje	05xx	Granty pro oblast primární prevence ve školách a školských zařízeních	20,70	
3018	6/50	115	Kolovraty	05xx	Granty pro oblast primární prevence ve školách a školských zařízeních	35,50	
3018	6/50	115	Libuš	05xx	Granty pro oblast primární prevence ve školách a školských zařízeních	33,60	
3018	6/50	115	Lipence	05xx	Granty pro oblast primární prevence ve školách a školských zařízeních	67,80	
3018	6/50	115	Nebušice	05xx	Granty pro oblast primární prevence ve školách a školských zařízeních	22,60	
3018	6/50	115	Řeporyje	05xx	Granty pro oblast primární prevence ve školách a školských zařízeních	43,30	
3018	6/50	115	Slivenec	05xx	Granty pro oblast primární prevence ve školách a školských zařízeních	41,40	
3018	6/50	115	Šeberov	05xx	Granty pro oblast primární prevence ve školách a školských zařízeních	10,00	
3018	6/50	115	Velká Chuchle	05xx	Granty pro oblast primární prevence ve školách a školských zařízeních	45,30	
3018	6/50	115	Zbraslav	05xx	Granty pro oblast primární prevence ve školách a školských zařízeních	87,00	
3018	6/50	115	Zličín	05xx	Granty pro oblast primární prevence ve školách a školských zařízeních	48,10	
<b>mezisoučet RO 3018</b>						<b>5 136,20</b>	
3019	6/53	115	Praha 1	05xx	Granty (oblast adiktologických služeb MČ)	100,00	
3019	6/53	115	Praha 3	05xx	Granty (oblast adiktologických služeb MČ)	100,00	
3019	6/53	115	Praha 4	05xx	Granty (oblast adiktologických služeb MČ)	100,00	
3019	6/53	115	Praha 5	05xx	Granty (oblast adiktologických služeb MČ)	100,00	
3019	6/53	115	Praha 6	05xx	Granty (oblast adiktologických služeb MČ)	100,00	
3019	6/53	115	Praha 7	05xx	Granty (oblast adiktologických služeb MČ)	100,00	
3019	6/53	115	Praha 8	05xx	Granty (oblast adiktologických služeb MČ)	100,00	
3019	6/53	115	Praha 9	05xx	Granty (oblast adiktologických služeb MČ)	100,00	
3019	6/53	115	Praha 10	05xx	Granty (oblast adiktologických služeb MČ)	60,00	
3019	6/53	115	Praha 11	05xx	Granty (oblast adiktologických služeb MČ)	100,00	
3019	6/53	115	Praha 12	05xx	Granty (oblast adiktologických služeb MČ)	100,00	
3019	6/53	115	Praha 14	05xx	Granty (oblast adiktologických služeb MČ)	100,00	
3019	6/53	115	Praha 17	05xx	Granty (oblast adiktologických služeb MČ)	70,00	
3019	6/53	115	Suchdol	05xx	Granty (oblast adiktologických služeb MČ)	84,00	
<b>mezisoučet RO 3019</b>						<b>1 314,00</b>	
<b>Celkem kapitola 05 k 30. 6. 2019</b>						<b>48 800,20</b>	

Kapitola 06 - Kultura a cestovní ruch							
č. RO	č. usn. ZHMP	ÚZ	pro MČ	orj.	účel	5347 v tis. Kč	4137 v tis. Kč
3006	4/61	81	Praha 2	06xx	Činnosti knihovnické	152,40	
3006	4/61	81	Praha 11	06xx	Činnosti knihovnické	9,20	
3006	4/61	81	Praha 12	06xx	Činnosti knihovnické	97,20	
3006	4/61	81	Benice	06xx	Činnosti knihovnické	3,00	
3006	4/61	81	Běchovice	06xx	Činnosti knihovnické	14,60	
3006	4/61	81	Březiněves	06xx	Činnosti knihovnické	5,00	
3006	4/61	81	Čakovice	06xx	Činnosti knihovnické	19,70	
3006	4/61	81	Čakovice	06xx	Činnosti knihovnické	2,50	
3006	4/61	81	Dolní Chabry	06xx	Činnosti knihovnické	21,80	
3006	4/61	81	Dolní Počernice	06xx	Činnosti knihovnické	15,30	
3006	4/61	81	Dubeč	06xx	Činnosti knihovnické	1,60	
3006	4/61	81	Ďáblice	06xx	Činnosti knihovnické	11,40	
3006	4/61	81	Praha 20	06xx	Činnosti knihovnické	61,60	
3006	4/61	81	Praha 19	06xx	Činnosti knihovnické	29,60	
3006	4/61	81	Klánovice	06xx	Činnosti knihovnické	48,80	
3006	4/61	81	Koloděje	06xx	Činnosti knihovnické	7,30	
3006	4/61	81	Kolovraty	06xx	Činnosti knihovnické	24,90	
3006	4/61	81	Královice	06xx	Činnosti knihovnické	1,00	
3006	4/61	81	Kunratice	06xx	Činnosti knihovnické	5,90	
3006	4/61	81	Lipence	06xx	Činnosti knihovnické	1,90	
3006	4/61	81	Lochkov	06xx	Činnosti knihovnické	2,60	
3006	4/61	81	Praha 18	06xx	Činnosti knihovnické	68,20	
3006	4/61	81	Lysolaje	06xx	Činnosti knihovnické	19,20	
3006	4/61	81	Petrovice	06xx	Činnosti knihovnické	22,30	
3006	4/61	81	Nedvězí	06xx	Činnosti knihovnické	2,50	
3006	4/61	81	Přední Kopanina	06xx	Činnosti knihovnické	0,60	
3006	4/61	81	Praha 16	06xx	Činnosti knihovnické	84,60	
3006	4/61	81	Řeporyje	06xx	Činnosti knihovnické	3,20	
3006	4/61	81	Praha 17	06xx	Činnosti knihovnické	54,40	
3006	4/61	81	Satalice	06xx	Činnosti knihovnické	10,70	
3006	4/61	81	Slivenec	06xx	Činnosti knihovnické	11,20	
3006	4/61	81	Suchdol	06xx	Činnosti knihovnické	33,10	
3006	4/61	81	Šeberov	06xx	Činnosti knihovnické	0,50	
3006	4/61	81	Štěrboholy	06xx	Činnosti knihovnické	11,30	
3006	4/61	81	Vinoř	06xx	Činnosti knihovnické	13,10	
3006	4/61	81	Praha 22	06xx	Činnosti knihovnické	77,80	
3006	4/61	81	Praha 21	06xx	Činnosti knihovnické	67,10	
3006	4/61	81	Zbraslav	06xx	Činnosti knihovnické	54,00	
3006	4/61	81	Zličín	06xx	Činnosti knihovnické	21,00	
3006	4/61	81	Praha 1	06xx	Zachování a obnova kulturních památek	64,80	
3006	4/61	81	Praha 2	06xx	Zachování a obnova kulturních památek	32,40	
3006	4/61	81	Praha 4	06xx	Zachování a obnova kulturních památek	35,90	
3006	4/61	81	Praha 5	06xx	Zachování a obnova kulturních památek	61,10	
3006	4/61	81	Praha 6	06xx	Zachování a obnova kulturních památek	6,20	
3006	4/61	81	Praha 8	06xx	Zachování a obnova kulturních památek	82,40	
3006	4/61	81	Praha 9	06xx	Zachování a obnova kulturních památek	32,40	
3006	4/61	81	Praha 11	06xx	Zachování a obnova kulturních památek	19,30	
3006	4/61	81	Praha 14	06xx	Zachování a obnova kulturních památek	10,60	
<b>mezisoučet RO 3006</b>						<b>1 437,20</b>	
3021	7/7	115	Praha 3	06xx	Granty - integrace cizinců	70,00	
3021	7/7	115	Praha 4	06xx	Granty - integrace cizinců	70,00	

Kapitola 06 - Kultura a cestovní ruch							
č.RO	č. usn. ZHMP	ÚZ	pro MČ	orj.	účel	5347 v tis. Kč	4137 v tis. Kč
3021	7/7	115	Praha 9	06xx	Granty - integrace cizinců	90,00	
3021	7/7	115	Praha 11	06xx	Granty - integrace cizinců	70,00	
3021	7/7	115	Praha 13	06xx	Granty - integrace cizinců	15,00	
3021	7/7	115	Praha 14	06xx	Granty - integrace cizinců	60,00	
3021	7/7	115	Praha 14	06xx	Granty - integrace cizinců	30,00	
<i>mezisoučet RO 3021</i>						<b>405,00</b>	
3022	7/8	115	Praha 14	06xx	Grant - Setkání kultur 2019	50,00	
<i>mezisoučet RO 3022</i>						<b>50,00</b>	
<b>Celkem kapitola 06 k 30. 6. 2019</b>						<b>1 892,20</b>	

Kapitola 07 - Bezpečnost							
č.RO	č. usn. ZHMP	ÚZ	pro MČ	orj.	účel	5347 v tis. Kč	4137 v tis. Kč
3013	6/13	115	Praha 1	07xx	Granty hl. m. Prahy - Programy v oblasti primární prevence pro rok 2019	98,00	
3013	6/13	115	Praha 3	07xx	Granty hl. m. Prahy - Programy v oblasti primární prevence pro rok 2019	212,00	
3013	6/13	115	Praha 5	07xx	Granty hl. m. Prahy - Programy v oblasti primární prevence pro rok 2019	82,00	
3013	6/13	115	Praha 7	07xx	Granty hl. m. Prahy - Programy v oblasti primární prevence pro rok 2019	266,00	
3013	6/13	115	Praha 9	07xx	Granty hl. m. Prahy - Programy v oblasti primární prevence pro rok 2019	129,00	
3013	6/13	115	Praha 10	07xx	Granty hl. m. Prahy - Programy v oblasti primární prevence pro rok 2019	70,00	
3013	6/13	115	Praha 12	07xx	Granty hl. m. Prahy - Programy v oblasti primární prevence pro rok 2019	80,00	
3013	6/13	115	Praha 13	07xx	Granty hl. m. Prahy - Programy v oblasti primární prevence pro rok 2019	28,00	
3013	6/13	115	Praha 14	07xx	Granty hl. m. Prahy - Programy v oblasti primární prevence pro rok 2019	756,00	
3013	6/13	115	Praha 17	07xx	Granty hl. m. Prahy - Programy v oblasti primární prevence pro rok 2019	50,00	
3013	6/13	115	Praha 20	07xx	Granty hl. m. Prahy - Programy v oblasti primární prevence pro rok 2019	133,00	
<i>mezisoučet RO 3013</i>						<b>1 904,00</b>	
<b>Celkem kapitola 07 k 30. 6. 2019</b>						<b>1 904,00</b>	

Kapitola 09 - Vnitřní správa							
č.RO	č. usn. ZHMP	ÚZ	pro MČ	orj.	účel	5347 v tis. Kč	4137 v tis. Kč
3012	6/3	81	Praha 1	09xx	Zkoušky zvláštní odborné způsobilosti	200,00	
3012	6/3	81	Praha 2	09xx	Zkoušky zvláštní odborné způsobilosti	100,00	
3012	6/3	81	Praha 3	09xx	Zkoušky zvláštní odborné způsobilosti	300,00	
3012	6/3	81	Praha 4	09xx	Zkoušky zvláštní odborné způsobilosti	150,00	
3012	6/3	81	Praha 5	09xx	Zkoušky zvláštní odborné způsobilosti	450,00	
3012	6/3	81	Praha 6	09xx	Zkoušky zvláštní odborné způsobilosti	280,00	
3012	6/3	81	Praha 7	09xx	Zkoušky zvláštní odborné způsobilosti	160,00	

Kapitola 09 - Vnitřní správa							
č.RO	č. usn. ZHMP	ÚZ	pro MČ	orj.	účel	5347 v tis. Kč	4137 v tis. Kč
3012	6/3	81	Praha 8	09xx	Zkoušky zvláštní odborné způsobilosti	300,00	
3012	6/3	81	Praha 9	09xx	Zkoušky zvláštní odborné způsobilosti	70,00	
3012	6/3	81	Praha 10	09xx	Zkoušky zvláštní odborné způsobilosti	300,00	
3012	6/3	81	Praha 11	09xx	Zkoušky zvláštní odborné způsobilosti	200,00	
3012	6/3	81	Praha 12	09xx	Zkoušky zvláštní odborné způsobilosti	200,00	
3012	6/3	81	Praha 13	09xx	Zkoušky zvláštní odborné způsobilosti	150,00	
3012	6/3	81	Praha 14	09xx	Zkoušky zvláštní odborné způsobilosti	180,00	
3012	6/3	81	Praha 15	09xx	Zkoušky zvláštní odborné způsobilosti	150,00	
3012	6/3	81	Praha 16	09xx	Zkoušky zvláštní odborné způsobilosti	50,00	
3012	6/3	81	Praha 17	09xx	Zkoušky zvláštní odborné způsobilosti	100,00	
3012	6/3	81	Praha 18	09xx	Zkoušky zvláštní odborné způsobilosti	70,00	
3012	6/3	81	Praha 19	09xx	Zkoušky zvláštní odborné způsobilosti	41,10	
3012	6/3	81	Praha 20	09xx	Zkoušky zvláštní odborné způsobilosti	70,00	
3012	6/3	81	Praha 21	09xx	Zkoušky zvláštní odborné způsobilosti	80,00	
3012	6/3	81	Praha 22	09xx	Zkoušky zvláštní odborné způsobilosti	70,00	
3012	6/3	81	Čakovice	09xx	Zkoušky zvláštní odborné způsobilosti	20,00	
3012	6/3	81	Řáblice	09xx	Zkoušky zvláštní odborné způsobilosti	20,00	
3012	6/3	81	Dubeč	09xx	Zkoušky zvláštní odborné způsobilosti	20,00	
3012	6/3	81	Klánovice	09xx	Zkoušky zvláštní odborné způsobilosti	24,10	
3012	6/3	81	Kolovraty	09xx	Zkoušky zvláštní odborné způsobilosti	50,00	
3012	6/3	81	Křeslice	09xx	Zkoušky zvláštní odborné způsobilosti	20,00	
3012	6/3	81	Kunratice	09xx	Zkoušky zvláštní odborné způsobilosti	24,10	
3012	6/3	81	Libuš	09xx	Zkoušky zvláštní odborné způsobilosti	40,00	
3012	6/3	81	Lysolaje	09xx	Zkoušky zvláštní odborné způsobilosti	25,00	
3012	6/3	81	Petrovice	09xx	Zkoušky zvláštní odborné způsobilosti	20,00	
3012	6/3	81	Satalice	09xx	Zkoušky zvláštní odborné způsobilosti	1,50	
3012	6/3	81	Sliveneč	09xx	Zkoušky zvláštní odborné způsobilosti	10,00	
3012	6/3	81	Štěrboholy	09xx	Zkoušky zvláštní odborné způsobilosti	9,20	
3012	6/3	81	Troja	09xx	Zkoušky zvláštní odborné způsobilosti	20,00	
3012	6/3	81	Újezd	09xx	Zkoušky zvláštní odborné způsobilosti	20,00	
3012	6/3	81	Velká Chuchle	09xx	Zkoušky zvláštní odborné způsobilosti	10,10	
3012	6/3	81	Vinoř	09xx	Zkoušky zvláštní odborné způsobilosti	40,00	
3012	6/3	81	Zbraslav	09xx	Zkoušky zvláštní odborné způsobilosti	30,00	
3012	6/3	81	Zličín	09xx	Zkoušky zvláštní odborné způsobilosti	40,30	
<b>mezisoučet RO 3012</b>						<b>4 115,40</b>	
<b>Celkem kapitola 09 k 30. 6. 2019</b>						<b>4 115,40</b>	

Kapitola 10 - Pokladní správa							
č.RO	č. usn. ZHMP	ÚZ	pro MČ	orj.	účel	5347 v tis. Kč	4137 v tis. Kč
3008	5/11	98	Praha 1	10xx	Podíl z odvodů z výherních hracích přístrojů od 1. 7. do 31. 12. 2018	1 879,00	
3008	5/11	98	Praha 2	10xx	Podíl z odvodů z výherních hracích přístrojů od 1. 7. do 31. 12. 2018	3 133,00	
3008	5/11	98	Praha 3	10xx	Podíl z odvodů z výherních hracích přístrojů od 1. 7. do 31. 12. 2018	4 642,00	
3008	5/11	98	Praha 4	10xx	Podíl z odvodů z výherních hracích přístrojů od 1. 7. do 31. 12. 2018	8 149,00	
3008	5/11	98	Praha 5	10xx	Podíl z odvodů z výherních hracích přístrojů od 1. 7. do 31. 12. 2018	5 345,00	

Kapitola 10 - Pokladní správa							
č.RO	č. usn. ZHMP	ÚZ	pro MČ	orj.	účel	5347 v tis. Kč	4137 v tis. Kč
3008	5/11	98	Praha 6	10xx	Podíl z odvodů z výherních hracích přístrojů od 1. 7. do 31. 12. 2018	6 533,00	
3008	5/11	98	Praha 7	10xx	Podíl z odvodů z výherních hracích přístrojů od 1. 7. do 31. 12. 2018	2 754,00	
3008	5/11	98	Praha 8	10xx	Podíl z odvodů z výherních hracích přístrojů od 1. 7. do 31. 12. 2018	6 619,00	
3008	5/11	98	Praha 9	10xx	Podíl z odvodů z výherních hracích přístrojů od 1. 7. do 31. 12. 2018	3 623,00	
3008	5/11	98	Praha 10	10xx	Podíl z odvodů z výherních hracích přístrojů od 1. 7. do 31. 12. 2018	6 944,00	
3008	5/11	98	Praha 11	10xx	Podíl z odvodů z výherních hracích přístrojů od 1. 7. do 31. 12. 2018	4 923,00	
3008	5/11	98	Praha 12	10xx	Podíl z odvodů z výherních hracích přístrojů od 1. 7. do 31. 12. 2018	3 526,00	
3008	5/11	98	Praha 13	10xx	Podíl z odvodů z výherních hracích přístrojů od 1. 7. do 31. 12. 2018	3 934,00	
3008	5/11	98	Praha 14	10xx	Podíl z odvodů z výherních hracích přístrojů od 1. 7. do 31. 12. 2018	2 958,00	
3008	5/11	98	Praha 15	10xx	Podíl z odvodů z výherních hracích přístrojů od 1. 7. do 31. 12. 2018	2 114,00	
3008	5/11	98	Praha 16	10xx	Podíl z odvodů z výherních hracích přístrojů od 1. 7. do 31. 12. 2018	534,00	
3008	5/11	98	Praha 17	10xx	Podíl z odvodů z výherních hracích přístrojů od 1. 7. do 31. 12. 2018	1 555,00	
3008	5/11	98	Praha 18	10xx	Podíl z odvodů z výherních hracích přístrojů od 1. 7. do 31. 12. 2018	1 225,00	
3008	5/11	98	Praha 19	10xx	Podíl z odvodů z výherních hracích přístrojů od 1. 7. do 31. 12. 2018	446,00	
3008	5/11	98	Praha 20	10xx	Podíl z odvodů z výherních hracích přístrojů od 1. 7. do 31. 12. 2018	972,00	
3008	5/11	98	Praha 21	10xx	Podíl z odvodů z výherních hracích přístrojů od 1. 7. do 31. 12. 2018	686,00	
3008	5/11	98	Praha 22	10xx	Podíl z odvodů z výherních hracích přístrojů od 1. 7. do 31. 12. 2018	691,00	
3008	5/11	98	Běchovice	10xx	Podíl z odvodů z výherních hracích přístrojů od 1. 7. do 31. 12. 2018	167,00	
3008	5/11	98	Benice	10xx	Podíl z odvodů z výherních hracích přístrojů od 1. 7. do 31. 12. 2018	42,00	
3008	5/11	98	Březiněves	10xx	Podíl z odvodů z výherních hracích přístrojů od 1. 7. do 31. 12. 2018	98,00	
3008	5/11	98	Čakovice	10xx	Podíl z odvodů z výherních hracích přístrojů od 1. 7. do 31. 12. 2018	685,00	
3008	5/11	98	Řáblice	10xx	Podíl z odvodů z výherních hracích přístrojů od 1. 7. do 31. 12. 2018	229,00	
3008	5/11	98	Dolní Chabry	10xx	Podíl z odvodů z výherních hracích přístrojů od 1. 7. do 31. 12. 2018	279,00	
3008	5/11	98	Dolní Měcholupy	10xx	Podíl z odvodů z výherních hracích přístrojů od 1. 7. do 31. 12. 2018	178,00	
3008	5/11	98	Dolní Počernice	10xx	Podíl z odvodů z výherních hracích přístrojů od 1. 7. do 31. 12. 2018	154,00	
3008	5/11	98	Dubeč	10xx	Podíl z odvodů z výherních hracích přístrojů od 1. 7. do 31. 12. 2018	236,00	
3008	5/11	98	Klánovice	10xx	Podíl z odvodů z výherních hracích přístrojů od 1. 7. do 31. 12. 2018	218,00	

Kapitola 10 - Pokladní správa							
č.RO	č. usn. ZHMP	ÚZ	pro MČ	orj.	účel	5347 v tis. Kč	4137 v tis. Kč
3008	5/11	98	Koloděje	10xx	Podíl z odvodů z výherních hracích přístrojů od 1. 7. do 31. 12. 2018	95,00	
3008	5/11	98	Kolovraty	10xx	Podíl z odvodů z výherních hracích přístrojů od 1. 7. do 31. 12. 2018	234,00	
3008	5/11	98	Královice	10xx	Podíl z odvodů z výherních hracích přístrojů od 1. 7. do 31. 12. 2018	24,00	
3008	5/11	98	Křeslice	10xx	Podíl z odvodů z výherních hracích přístrojů od 1. 7. do 31. 12. 2018	66,00	
3008	5/11	98	Kunratice	10xx	Podíl z odvodů z výherních hracích přístrojů od 1. 7. do 31. 12. 2018	610,00	
3008	5/11	98	Libuš	10xx	Podíl z odvodů z výherních hracích přístrojů od 1. 7. do 31. 12. 2018	650,00	
3008	5/11	98	Lipence	10xx	Podíl z odvodů z výherních hracích přístrojů od 1. 7. do 31. 12. 2018	171,00	
3008	5/11	98	Lochkov	10xx	Podíl z odvodů z výherních hracích přístrojů od 1. 7. do 31. 12. 2018	49,00	
3008	5/11	98	Lysolaje	10xx	Podíl z odvodů z výherních hracích přístrojů od 1. 7. do 31. 12. 2018	91,00	
3008	5/11	98	Nebušice	10xx	Podíl z odvodů z výherních hracích přístrojů od 1. 7. do 31. 12. 2018	208,00	
3008	5/11	98	Nedvězí	10xx	Podíl z odvodů z výherních hracích přístrojů od 1. 7. do 31. 12. 2018	19,00	
3008	5/11	98	Petrovice	10xx	Podíl z odvodů z výherních hracích přístrojů od 1. 7. do 31. 12. 2018	381,00	
3008	5/11	98	Přední Kopanina	10xx	Podíl z odvodů z výherních hracích přístrojů od 1. 7. do 31. 12. 2018	44,00	
3008	5/11	98	Řeporyje	10xx	Podíl z odvodů z výherních hracích přístrojů od 1. 7. do 31. 12. 2018	285,00	
3008	5/11	98	Satalice	10xx	Podíl z odvodů z výherních hracích přístrojů od 1. 7. do 31. 12. 2018	160,00	
3008	5/11	98	Sliveneč	10xx	Podíl z odvodů z výherních hracích přístrojů od 1. 7. do 31. 12. 2018	225,00	
3008	5/11	98	Suchdol	10xx	Podíl z odvodů z výherních hracích přístrojů od 1. 7. do 31. 12. 2018	451,00	
3008	5/11	98	Šeberov	10xx	Podíl z odvodů z výherních hracích přístrojů od 1. 7. do 31. 12. 2018	198,00	
3008	5/11	98	Štěrboholy	10xx	Podíl z odvodů z výherních hracích přístrojů od 1. 7. do 31. 12. 2018	140,00	
3008	5/11	98	Troja	10xx	Podíl z odvodů z výherních hracích přístrojů od 1. 7. do 31. 12. 2018	82,00	
3008	5/11	98	Újezd	10xx	Podíl z odvodů z výherních hracích přístrojů od 1. 7. do 31. 12. 2018	195,00	
3008	5/11	98	Velká Chuchle	10xx	Podíl z odvodů z výherních hracích přístrojů od 1. 7. do 31. 12. 2018	154,00	
3008	5/11	98	Vinoř	10xx	Podíl z odvodů z výherních hracích přístrojů od 1. 7. do 31. 12. 2018	270,00	
3008	5/11	98	Zbraslav	10xx	Podíl z odvodů z výherních hracích přístrojů od 1. 7. do 31. 12. 2018	636,00	
3008	5/11	98	Zličín	10xx	Podíl z odvodů z výherních hracích přístrojů od 1. 7. do 31. 12. 2018	417,00	
<b>mezisoučet RO 3008</b>						<b>81 326,00</b>	
3016	6/22	8	Praha 14	10xx	Návratná finanční výpomoc na předfinancování výdajů na projekty energetické renovace objektů ZŠ realizované v rámci OPŽP	86 500,00	

Kapitola 10 - Pokladní správa							
č.RO	č. usn. ZHMP	ÚZ	pro MČ	orj.	účel	5347 v tis. Kč	4137 v tis. Kč
<b>mezisoučet RO 3016</b>						<b>86 500,00</b>	
3023	7/27	89	Řáblice	10xx	Kompenzace negativních vlivů souvisejících s provozem skládky komunálního odpadu (navýšení o inflaci)	215,00	
3023	7/27	89	Březiněves	10xx	Kompenzace negativních vlivů souvisejících s provozem skládky komunálního odpadu (navýšení o inflaci)	215,00	
<b>mezisoučet RO 3023</b>						<b>430,00</b>	
3026	7/37	8	Březiněves	10xx	Návratná finanční výpomoc na dokončení akce Zásit'ování pozemku p.č. 427/251 k. ú. Březiněves a vybudování komunikací na tomto pozemku	8 400,00	
<b>mezisoučet RO 3026</b>						<b>8 400,00</b>	
3027	7/38	8	Libuš	10xx	Návratná finanční výpomoc určená na předfinancování akce Přístavba mateřské školy K Lukám, Praha 4 - Libuš	10 000,00	
<b>mezisoučet RO 3027</b>						<b>10 000,00</b>	
3031	1103	8	Dolní Měcholupy	10xx	Mimořádná splátka návratné finanční výpomoci - akce Výstavba komunitního centra		8 000,00
<b>mezisoučet RO 3031</b>							<b>8 000,00</b>
<b>Celkem kapitola 10 k 30. 6. 2019</b>						<b>186 656,0</b>	<b>8 000,00</b>

## b) Investiční přijaté transfery od obcí

Kapitola 01 - Rozvoj obce								
č.RO	č. usn. ZHMP	ÚZ	pro MČ	orj.	org.	účel	5347 v tis. Kč	4137 v tis. Kč
3010	5/13	84	Praha 10	01xx	80944	Revitalizace plochy před OC Cíl	8 000,00	
<i>mezisoučet RO 3010</i>							<b>8 000,00</b>	
<b>Celkem kapitola 01 k 30. 6. 2019</b>							<b>8 000,00</b>	<b>0,00</b>

Kapitola 02 - Městská infrastruktura								
č.RO	č. usn. ZHMP	ÚZ	pro MČ	orj.	org.	účel	5347 v tis. Kč	4137 v tis. Kč
3005	4/20	84	Praha 19	02xx	80935	Elektromobil pro ÚMČ Praha 19	385,40	
3005	4/20	84	Praha 20	02xx	80929	Elektromobil pro ÚMČ Praha 20	308,50	
3005	4/20	84	Dolní Počernice	02xx	15001	Objekt údržby MČ Praha - Dolní Počernice - snížení energet. náročnosti veřejné budovy	413,70	
<i>mezisoučet RO 3005</i>							<b>1 107,60</b>	
3010	5/13	84	Praha 2	02xx	80937	Riegrový sady - revit. stráně nad pomníkem F. L. Riegra	10 000,00	
3010	5/13	84	Praha 22	02xx	80950	Revitalizace parku a cukrovarského rybníka	9 900,00	
3010	5/13	84	Benice	02xx	80952	Nákup traktoru	2 800,00	
3010	5/13	84	Lysolaje	02xx	80281	Rekultivace bývalé Denkrovy pískovny - sportoviště ZŠ	10 000,00	
3010	5/13	84	Slivenec	02xx	80259	Park Granátová	8 000,00	
3010	5/13	84	Újezd	02xx	80972	Revitalizace rybníků Návesní a Sukov	5 000,00	
<i>mezisoučet RO 3010</i>							<b>45 700,00</b>	
<b>Celkem kapitola 02 k 30. 6. 2019</b>							<b>46 807,60</b>	

Kapitola 03 - Doprava								
č.RO	č. usn. ZHM P	ÚZ	pro MČ	orj.	org.	účel	5347 v tis. Kč	4137 v tis. Kč
3009	5/12	84	Praha 22	03xx	80898	P 22, Soubor dopravních staveb JV 12 - 15		20 105,60
3009	5/12	84	Praha 15	03xx	80978	P 15, Soubor dopravních staveb JV 12 - 15	20 105,60	
<i>mezisoučet RO 3009</i>							<b>20 105,60</b>	<b>20 105,60</b>
3010	5/13	84	Královice	03xx	80241	Obnova konstrukčních vrstev komunikace k Markétě	900,00	
3010	5/3	84	Kunratice	03xx	80407	Plošné rekonstrukce komunikací Kunratice	8 000,00	
3010	5/7	84	Nebušice	03xx	80789	Rekonstrukce ulic lokalita Pohádka	10 000,00	
3010	5/17	84	Přední Kopanina	03xx	80968	Dvě autobusové zastávky na znamení	500,00	
3010	5/27	84	Přední Kopanina	03xx	80969	Přechod pro pěší a cyklisty na ul. K Tuchoměřicům	700,00	



Kapitola 03 - Doprava								
č.R O	č. usn. ZHM P	Ú Z	pro MČ	orj.	org.	účel	5347 v tis. Kč	4137 v tis. Kč
<b>mezisoučet RO 3010</b>							<b>20 100,00</b>	
3015	6/16	84	Praha 14	03x x	80980	Realizace etapy 6.3 severovýchodní cyklomagistrály	5 561,00	
3015	6/16	84	Praha 19	03x x	80981	Realizace etapy cyklostezky Mladoboleslavská	1 852,00	
3015	6/16	84	Čakovice	03x x	80983	Výstavba cyklostezky na katastru Čakovice sloužící k propojení na katastr Kbely a Letňany	6 480,00	
<b>mezisoučet RO 3015</b>							<b>13 893,00</b>	
<b>Celkem kapitola 03 k 30. 6. 2019</b>							<b>54 098,60</b>	<b>20 105,60</b>

Kapitola 04 - Školství, mládež a sport								
č.R O	č. usn. ZHM P	Ú Z	pro MČ	orj.	org.	účel	5347 v tis. Kč	4137 v tis. Kč
3004	4/19	84	Lipence	04x x	2390443	Přístavba ZŠ v Praze - Lipencích	11 900,00	
<b>mezisoučet RO 3004</b>							<b>11 900,00</b>	
3005	4/20	84	Klánovice	04x x	2360508	Modernizace učeben MŠ Klánovice	152,70	
<b>mezisoučet RO 3005</b>							<b>152,70</b>	
3010	5/13	84	Praha 1	04x x	80936	Truhlářská 8 - centrum pro děti	10 000,00	
3010	5/13	84	Praha 3	04x x	80831	Rekonstrukce předškolního zařízení Buková	15 000,00	
3010	5/13	84	Praha 4	04x x	80928	Revitalizace koupaliště Lhotka - II. Etapa	20 000,00	
3010	5/13	84	Praha 5	04x x	80938	ZŠ Nepomucká, zateplení objektu a výměna oken	10 000,00	
3010	5/13	84	Praha 6	04x x	80939	MŠ Charlese de Gaulla - dokončení celkové rekonstrukce	12 500,00	
3010	5/13	84	Praha 7	04x x	80940	ZŠ Korunovační - reko elektrorozvodů	10 000,00	
3010	5/13	84	Praha 7	04x x	80941	ZŠ Strossmayerovo nám. - reko osvětlení a elektrorozvodů I. etapa	3 000,00	
3010	5/13	84	Praha 8	04x x	80942	MŠ Doláková - přestavba sauny na skautskou klubovnu	11 000,00	
3010	5/13	84	Praha 9	04x x	80943	MŠ U Vysočanského pivovaru - nový pavilon	11 100,00	
3010	5/13	84	Praha 10	04x x	80945	MŠ Kodaňská rekonstrukce kuchyně	7 700,00	
3010	5/13	84	Praha 11	04x x	80946	Navýšení kapacity varny ZŠ Mendělevova	10 000,00	
3010	5/13	84	Praha 12	04x x	80764	rekonstrukce objektu ZŠ Zárubova	10 000,00	
3010	5/13	84	Praha 12	04x x	80947	Rekonstrukce školní kuchyně MŠ Větrníček	5 000,00	
3010	5/13	84	Praha 13	04x x	80855	ZŠ Kuncova - výstavba učeben a byt. jednotek	10 000,00	
3010	5/13	84	Praha 14	04x x	80767	Výstavba tělocvičny + hřiště ZŠ Šimanovská	16 000,00	
3010	5/13	84	Praha 15	04x x	80385	Hokejbalová KOMA aréna	15 000,00	
3010	5/13	84	Praha 16	04x x	80387	Plavecký bazén v areálu ZŠ	15 000,00	

Kapitola 04 - Školství, mládež a sport								
č.R O	č. usn. ZHM P	Ú Z	pro MČ	orj.	org.	účel	5347 v tis. Kč	4137 v tis. Kč
				x				
3010	5/13	84	Praha 17	04x x	80388	Sportovní centrum Na Chobotě	15 000,00	
3010	5/13	84	Praha 18	04x x	80948	Odkup objektů MŠ Místecká a MŠ Malkovského	15 000,00	
3010	5/13	84	Praha 19	04x x	80106	Tělocvična ZŠ Kbely	10 000,00	
3010	5/13	84	Praha 21	04x x	80949	Rekonstrukce tělocvičen a interiérů MZŠ	10 000,00	
3010	5/13	84	Běchovice	04x x	80951	Rekonstrukce dětského hřiště v Kuřatech pro potřeby mateřské školy	4 000,00	
3010	5/13	84	Čakovice	04x x	80953	Vybavení ZŠ Dr. E. Beneše, obj. pracoviště při ul. Jizerská	4 000,00	
3010	5/13	84	Ďáblice	04x x	80954	Stavební a venkovní úpravy ZŠ - IV. etapa	3 000,00	
3010	5/13	84	Ďáblice	04x x	80955	MŠ Kučerové - výměna kotle a stavební práce	3 000,00	
3010	5/13	84	Dolní Chabry	04x x	80956	Venkovní učebna pro MŠ Chabráček	800,00	
3010	5/13	84	Dubeč	04x x	80959	Rekonstrukce v MŠ Dubeč	5 000,00	
3010	5/13	84	Koloděje	04x x	80961	Rozšíření vybavenosti ZŠ	5 000,00	
3010	5/13	84	Libuš	04x x	80963	rekonstrukce zahrady u MŠ K Lukám	4 500,00	
3010	5/13	84	Libuš	04x x	80118	Rekonstrukce elektroinstalace v ZŠ Meteorologická	5 000,00	
3010	5/13	84	Lipence	04x x	80409	Přístavba ZŠ	10 000,00	
3010	5/13	84	Lochkov	04x x	80964	Dokončení interiéru tělocvičny	800,00	
3010	5/13	84	Lysolaje	04x x	80475	Výstavba fotbalového hřiště a rekultivace území	2 000,00	
3010	5/13	84	Petrovice	04x x	80966	Výstavba nového oplocení MŠ	3 500,00	
3010	5/13	84	Petrovice	04x x	80967	Rekonstrukce ZŠ a zastřešení vstupu	5 000,00	
3010	5/13	84	Řeporyje	04x x	80970	Rekonstrukce gastro a elektrického vedení ZŠ Řeporyje	10 000,00	
3010	5/13	84	Sliveneč	04x x	80483	Zkapacitnění a modernizace ZŠ a MŠ Praha - Sliveneč	7 000,00	
3010	5/13	84	Suchdol	04x x	80921	Multifunkční hala u ZŠ s venkovním sportovištěm	8 000,00	
3010	5/13	84	Šeberov	04x x	80795	Mateřská škola Hrnčíře	8 000,00	
3010	5/13	84	Štěrboholy	04x x	44320	ZŠ a MŠ U Školy - rek. a přístavba	15 000,00	
3010	5/13	84	Troja	04x x	80485	Rekonstrukce ZŠ	2 500,00	
3010	5/13	84	Velká Chuchle	04x x	80029	Přístavba ZŠ Charlotty Masarykové	15 000,00	
3010	5/13	84	Vinoř	04x x	80487	Rozšíření MŠ	8 000,00	
3010	5/13	84	Zbraslav	04x x	80423	Modernizace školního hřiště	8 000,00	
3010	5/13	84	Zličín	04x x	80489	Sportovní hala ZŠ	3 000,00	
<b>mezisoučet RO 3010</b>							<b>381 400,00</b>	

Kapitola 04 - Školství, mládež a sport								
č.R O	č. usn. ZHM P	Ú Z	pro MČ	orj.	org.	účel	5347 v tis. Kč	4137 v tis. Kč
3011	5/14	84	Praha 8	04x x	10973	EU - MŠ Korycanská - snížení energet. náročnosti	3 542,50	
3011	5/14	84	Praha 8	04x x	10967	EU - MŠ Řešovská - snížení energet. náročnosti	2 990,30	
3011	5/14	84	Praha 8	04x x	10415	EU - MŠ B. Hrabala - snížení energet. náročnosti	6 042,10	
<b>mezisoučet RO 3011</b>							<b>12 574,90</b>	
3017	6/23	84	Praha 18	04x x	80948	Odkup objektů MŠ M ístecká a MŠ Malkovského	41 000,00	
<b>mezisoučet RO 3017</b>							<b>41 000,00</b>	
3028	7/39	84	Libuš	04x x	2531304	Přístavba mateřské školy K Lukám, Praha 4 - Libuš	988,90	
<b>mezisoučet RO 3028</b>							<b>988,90</b>	
3029	7/64	84	Praha 16	04x x	80387	Plavecký bazén v areálu ZŠ	8 000,00	
3029	7/64	84	Praha 16	04x x	80734	Rekonstrukce Školní jídelny	10 000,00	
<b>mezisoučet RO 3029</b>							<b>18 000,00</b>	
<b>Celkem kapitola 04 30. 6. 2019</b>							<b>466 016,50</b>	

Kapitola 06 - Kultura a cestovní ruch								
č.RO	č. usn. ZHMP	ÚZ	pro MČ	orj.	org.	účel	5347 v tis. Kč	4137 v tis. Kč
3010	5/13	84	Praha 20	06xx	80769	Rekonstrukce památkové budovy bývalé stodoly v areálu Chvalské tvrže	10 000,00	
3010	5/13	84	Dolní Měcholupy	06xx	80829	Výstavba komunitního centra	8 000,00	
3010	5/13	84	Klánovice	06xx	80960	Rekonstrukce podkroví a střechy Slavětinská 120	5 000,00	
<i>mezisoučet RO 3010</i>							<b>23 000,00</b>	
<b>Celkem kapitola 06 k 30. 6. 2019</b>							<b>23 000,00</b>	

Kapitola 08 - Hospodářství								
č.RO	č. usn. ZHMP	ÚZ	pro MČ	orj.	org.	účel	5347 v tis. Kč	4137 v tis. Kč
3010	5/13	84	Březiněves	08xx	80396	Zasíťování pozemku 427/251, vybudování komunikací	800,00	
3010	5/13	84	Dolní Počernice	08xx	80958	Rekonstrukce části hřbitova	2 800,00	
3010	5/13	84	Kolovraty	08xx	80962	Rekonstrukce a rozšíření kolovratského hřbitova	5 000,00	
3010	5/13	84	Nedvězí	08xx	80965	Vypořádání finančních nároků v rámci restituce	1 200,00	
3010	5/13	84	Satalice	08xx	80971	Rekonstrukce multifunkčního domu s obchody a službami	10 000,00	
<i>mezisoučet RO 3010</i>							<b>19 800,00</b>	
<b>Celkem kapitola 08 k 30. 6. 2019</b>							<b>19 800,00</b>	

Kapitola 09 - Vnitřní správa								
č.RO	č. usn. ZHMP	ÚZ	pro MČ	orj.	org.	účel	5347 v tis. Kč	4137 v tis. Kč
3010	41395	84	Křeslice	09xx	40221	Výstavba centra Křeslice	2 000,00	
<i>mezisoučet RO 3010</i>							<b>2 000,00</b>	
<b>Celkem kapitola 09 k 30. 6. 2019</b>							<b>2 000,00</b>	

**5.4. Přehled rozpočtových opatření hl. m. Prahy ve vztahu k MČ k 30. 6. 2019 – operační programy Praha**

a) Neinvestiční přijaté transfery

*Operační program Praha - Pól růstu*

č.RO	č. usn.	ÚZ	pro MČ	orj.	org.	účel	5347 v tis. Kč	4137 v tis. Kč
7001	4/2	104	Praha 9	04xx	2060076	<i>Dětské skupiny Prosek</i>	18,20	
7001	4/2	17050	Praha 9	04xx	2060076	<i>Dětské skupiny Prosek</i>	20,20	
7001	4/2	104	Praha 12	04xx	2360401	<i>PRO VIZE - odborné učebny ZŠ a MŠ ANGEL v Praze 12</i>	9,30	
7001	4/2	17050	Praha 12	04xx	2360401	<i>PRO VIZE - odborné učebny ZŠ a MŠ ANGEL v Praze 12</i>	11,60	
7001	4/2	104	Praha 8	04xx	2360416	<i>Modernizace zařízení a vybavení tříd v Základní škole a mateřské škole Praha 8, Lyčkovo náměstí 6</i>	62,20	
7001	4/2	17050	Praha 8	04xx	2360416	<i>Modernizace zařízení a vybavení tříd v Základní škole a mateřské škole Praha 8, Lyčkovo náměstí 6</i>	77,70	
7001	4/2	104	Praha 5	04xx	2360430	<i>Rozvoj přírodovědných a polytechnických dovedností dětí z MŠ DUHA včetně zajištění podpůrných opatření pro žáky se SVP</i>	101,20	
7001	4/2	17050	Praha 5	04xx	2360430	<i>Rozvoj přírodovědných a polytechnických dovedností dětí z MŠ DUHA včetně zajištění podpůrných opatření pro žáky se SVP</i>	126,50	
7001	4/2	104	Praha 13	04xx	2360466	<i>Modernizace zařízení a vybavení škol MČ Praha 13 - Základní škola, Praha 13, Kuncova 1580</i>	531,80	
7001	4/2	17050	Praha 13	04xx	2360466	<i>Modernizace zařízení a vybavení škol MČ Praha 13 - Základní škola, Praha 13, Kuncova 1580</i>	664,70	
7001	4/2	104	Praha 11	04xx	2360476	<i>Podpora polytechnického a přírodovědného vzdělávání na ZŠ Donovalská</i>	3,20	
7001	4/2	17050	Praha 11	04xx	2360476	<i>Podpora polytechnického a přírodovědného vzdělávání na ZŠ Donovalská</i>	4,00	
7001	4/2	104	Praha 4	04xx	2360501	<i>Rekonstrukce polytechnické dílny a vybudování badatelské učebny ZŠ a MŠ, Praha 4, Ohradní 49</i>	524,00	
7001	4/2	17050	Praha 4	04xx	2360501	<i>Rekonstrukce polytechnické dílny a vybudování badatelské učebny ZŠ a MŠ, Praha 4, Ohradní 49</i>	654,90	
7001	4/2	104	Klánovice	04xx	2360508	<i>Modernizace učeben MŠ Klánovice</i>	21,00	
7001	4/2	17050	Klánovice	04xx	2360508	<i>Modernizace učeben MŠ Klánovice</i>	35,00	
7001	4/2	104	Praha 10	04xx	2360513	<i>Vybavení učebny přírodních věd a vybavení učeben cizích jazyků</i>	700,00	
7001	4/2	17050	Praha 10	04xx	2360513	<i>Vybavení učebny přírodních věd a vybavení učeben cizích jazyků</i>	875,00	

č.RO	č. usn.	ÚZ	pro MČ	orj.	org.	účel	5347 v tis. Kč	4137 v tis. Kč
7001	4/2	104	Praha 4	04xx	2360514	Moderní technologie pro rozvoj klíčových kompetencí - ZŠ U Krčského lesa	239,40	
7001	4/2	17050	Praha 4	04xx	2360514	Moderní technologie pro rozvoj klíčových kompetencí - ZŠ U Krčského lesa	299,20	
7001	4/2	104	Praha 15	04xx	2360520	Environmentální zahrada a venkovní třída	85,10	
7001	4/2	17050	Praha 15	04xx	2360520	Environmentální zahrada a venkovní třída	106,40	
7001	4/2	104	Praha 4	04xx	2360528	Modernizovaná učebna pro výuku přírodních věd ZŠ Jižní IV	371,30	
7001	4/2	17050	Praha 4	04xx	2360528	Modernizovaná učebna pro výuku přírodních věd ZŠ Jižní IV	464,10	
7001	4/2	104	Praha 11	04xx	2360545	Vybudování multifunkční učebny	159,20	
7001	4/2	17050	Praha 11	04xx	2360545	Vybudování multifunkční učebny	199,00	
7001	4/2	104	Sliveneč	04xx	2360548	Odborná jazyková učebna (ZŠ a MŠ Sliveneč)	526,80	
7001	4/2	17050	Sliveneč	04xx	2360548	Odborná jazyková učebna (ZŠ a MŠ Sliveneč)	658,50	
7001	4/2	104	Praha 4	04xx	2360551	ZŠ Jilovská - Modernizace zařízení a vybavení školy s ohledem na jedinečnost každého žáka	373,50	
7001	4/2	17050	Praha 4	04xx	2360551	ZŠ Jilovská - Modernizace zařízení a vybavení školy s ohledem na jedinečnost každého žáka	466,80	
7001	4/2	104	Praha 17	04xx	2370283	Multikulturní výchova na ZŠ Genpor. Františka Peřiny	131,90	
7001	4/2	17050	Praha 17	04xx	2370283	Multikulturní výchova na ZŠ Genpor. Františka Peřiny	131,90	
7001	4/2	104	Praha 13	04xx	2370288	Primas Praha 13	709,90	
7001	4/2	17050	Praha 13	04xx	2370288	Primas Praha 13	788,80	
7001	4/2	104	Praha 4	04xx	2370292	Na naší školní a životní dráze startujem společně v Podolí v Praze	925,40	
7001	4/2	17050	Praha 4	04xx	2370292	Na naší školní a životní dráze startujem společně v Podolí v Praze	925,40	
7001	4/2	104	Praha 11	04xx	2370322	Příprava a praktická implementace multikulturní výchovy na Květnáku	426,40	
7001	4/2	17050	Praha 11	04xx	2370322	Příprava a praktická implementace multikulturní výchovy na Květnáku	426,40	
7001	4/2	104	Praha 7	04xx	2370352	Z pohádky do pohádky	99,90	
7001	4/2	17050	Praha 7	04xx	2370352	Z pohádky do pohádky	99,90	
7001	4/2	104	Praha 12	04xx	2380353	Zajištění provozu Dětské skupiny II. v Praze 12	963,80	
7001	4/2	17050	Praha 12	04xx	2380353	Zajištění provozu Dětské skupiny II. v Praze 12	1 070,90	
7001	4/2	104	Praha 12	04xx	2380354	Zajištění provozu Dětské skupiny I. v Praze 12	1 208,20	
7001	4/2	17050	Praha 12	04xx	2380354	Zajištění provozu Dětské skupiny I. v Praze 12	1 342,40	
7001	4/2	104	Praha 10	04xx	2380389	Provoz dětské skupiny CSOP Broučci	1 109,80	
7001	4/2	17050	Praha 10	04xx	2380389	Provoz dětské skupiny CSOP Broučci	1 233,10	
7001	4/2	104	Praha 10	04xx	2380390	Provoz dětské skupiny CSOP Motýlci	766,80	
7001	4/2	17050	Praha 10	04xx	2380390	Provoz dětské skupiny CSOP Motýlci	852,00	
7001	4/2	104	Praha 10	04xx	2380391	Provoz dětské skupiny CSOP Sluníčka	433,50	
7001	4/2	17050	Praha 10	04xx	2380391	Provoz dětské skupiny CSOP Sluníčka	481,70	

č.RO	č. usn.	ÚZ	pro MČ	orj.	org.	účel	5347 v tis. Kč	4137 v tis. Kč
7001	4/2	104	Praha 4	04xx	2380596	Provoz dětské skupiny Žabičky ZZ MČ Praha 4	1 001,50	
7001	4/2	17050	Praha 4	04xx	2380596	Provoz dětské skupiny Žabičky ZZ MČ Praha 4	1 112,80	
7001	4/2	104	Praha 4	04xx	2380597	Provoz dětské skupiny Štěňátka ZZ MČ Praha 4	962,00	
7001	4/2	17050	Praha 4	04xx	2380597	Provoz dětské skupiny Štěňátka ZZ MČ Praha 4	1 068,80	
7001	4/2	104	Praha 4	04xx	2380598	Provoz dětské skupiny Slunička ZZ MČ Praha 4	976,10	
7001	4/2	17050	Praha 4	04xx	2380598	Provoz dětské skupiny Slunička ZZ MČ Praha 4	1 084,50	
7001	4/2	104	Praha 4	04xx	2380599	Provoz dětské skupiny Myšky ZZ MČ Praha 4	1 102,60	
7001	4/2	17050	Praha 4	04xx	2380599	Provoz dětské skupiny Myšky ZZ MČ Praha 4	1 225,10	
7001	4/2	104	Praha 4	04xx	2380600	Provoz dětské skupiny Krtečci ZZ MČ Praha 4	502,00	
7001	4/2	17050	Praha 4	04xx	2380600	Provoz dětské skupiny Krtečci ZZ MČ Praha 4	557,80	
7001	4/2	104	Praha 4	04xx	2380601	Provoz dětské skupiny Berušky ZZ MČ Praha 4	1 034,70	
7001	4/2	17050	Praha 4	04xx	2380601	Provoz dětské skupiny Berušky ZZ MČ Praha 4	1 149,70	
7001	4/2	104	Praha 4	04xx	2380602	Provoz dětské skupiny Kořátka ZZ MČ Praha 4	1 007,20	
7001	4/2	17050	Praha 4	04xx	2380602	Provoz dětské skupiny Kořátka ZZ MČ Praha 4	1 119,10	
7001	4/2	104	Praha 14	04xx	2380629	Dětská skupina Zelenečská	508,70	
7001	4/2	17050	Praha 14	04xx	2380629	Dětská skupina Zelenečská	565,20	
7001	4/2	104	Praha 14	04xx	2380630	Dětská skupina Vybíralova, Městská část Praha 14	765,00	
7001	4/2	17050	Praha 14	04xx	2380630	Dětská skupina Vybíralova, Městská část Praha 14	850,00	
7001	4/2	104	Praha 3	04xx	2380638	Žižkovská školička I 2018-2020	1 068,30	
7001	4/2	17050	Praha 3	04xx	2380638	Žižkovská školička I 2018-2020	1 187,00	
7001	4/2	104	Praha 3	04xx	2380639	Dětské skupiny - Žižkovská školička II 2018-2020	759,90	
7001	4/2	17050	Praha 3	04xx	2380639	Dětské skupiny - Žižkovská školička II 2018-2020	844,30	
7001	4/2	104	Lipence	04xx	2390443	Přístavba základní školy v Praze-Lipencích	60,00	
7001	4/2	17050	Lipence	04xx	2390443	Přístavba základní školy v Praze-Lipencích	100,00	
7001	4/2	104	Praha 17	04xx	2450644	Podpora inkluze na ZŠ genpor. Františka Peřiny	353,90	
7001	4/2	17050	Praha 17	04xx	2450644	Podpora inkluze na ZŠ genpor. Františka Peřiny	353,90	
7001	4/2	104	Praha 5	04xx	2450646	Podpora inkluze na Základní a mateřské škole Radlická	291,70	
7001	4/2	17050	Praha 5	04xx	2450646	Podpora inkluze na Základní a mateřské škole Radlická	291,70	
7001	4/2	104	Praha 5	04xx	2450653	Podpora inkluze v Mateřské škole Praha 5 Kurandové	45,60	

č.RO	č. usn.	ÚZ	pro MČ	orj.	org.	účel	5347 v tis. Kč	4137 v tis. Kč
7001	4/2	17050	Praha 5	04xx	2450653	Podpora inkluze v Mateřské škole Praha 5 Kurandové	45,60	
7001	4/2	104	Praha 8	04xx	2450654	Podpora inkluze v Mateřské škole Praha 8 Chabařovická	156,50	
7001	4/2	17050	Praha 8	04xx	2450654	Podpora inkluze v Mateřské škole Praha 8 Chabařovická	156,50	
7001	4/2	104	Libuš	04xx	2450665	Inkluze v MŠ Lojovická	109,60	
7001	4/2	17050	Libuš	04xx	2450665	Inkluze v MŠ Lojovická	109,60	
7001	4/2	104	Praha 13	04xx	2450816	V Evropě se neztratíme	355,80	
7001	4/2	17050	Praha 13	04xx	2450816	V Evropě se neztratíme	355,80	
7001	4/2	104	Praha 13	04xx	2450817	Doma na stejné adrese	206,40	
7001	4/2	17050	Praha 13	04xx	2450817	Doma na stejné adrese	206,40	
7001	4/2	104	Praha 11	04xx	2450819	Naše Evropa	158,00	
7001	4/2	17050	Praha 11	04xx	2450819	Naše Evropa	158,00	
7001	4/2	104	Praha 13	04xx	2450821	Vítej mezi námi	119,60	
7001	4/2	17050	Praha 13	04xx	2450821	Vítej mezi námi	119,60	
7001	4/2	104	Praha 11	04xx	2450845	Cesta za inspirací	68,80	
7001	4/2	17050	Praha 11	04xx	2450845	Cesta za inspirací	68,80	
7001	4/2	104	Praha 4	04xx	2450858	Poznejme společně svět kolem nás	308,20	
7001	4/2	17050	Praha 4	04xx	2450858	Poznejme společně svět kolem nás	308,20	
7001	4/2	104	Praha 4	04xx	2450861	Barevný rok s kamarády	158,40	
7001	4/2	17050	Praha 4	04xx	2450861	Barevný rok s kamarády	158,40	
7001	4/2	104	Praha 11	04xx	2450862	Hledáme nové cesty	68,10	
7001	4/2	17050	Praha 11	04xx	2450862	Hledáme nové cesty	68,10	
7001	4/2	104	Praha 11	04xx	2450863	Nové inspirace	68,10	
7001	4/2	17050	Praha 11	04xx	2450863	Nové inspirace	68,10	
7001	4/2	104	Praha 13	04xx	2450867	Všichni žijeme na Zemi	125,80	
7001	4/2	17050	Praha 13	04xx	2450867	Všichni žijeme na Zemi	125,80	
7001	4/2	104	Praha 4	04xx	2450874	Svět v naší školce	124,50	
7001	4/2	17050	Praha 4	04xx	2450874	Svět v naší školce	124,50	
7001	4/2	104	Praha 11	04xx	2450876	Do Evropyspolečně	191,40	
7001	4/2	17050	Praha 11	04xx	2450876	Do Evropyspolečně	191,40	
7001	4/2	104	Praha 4	04xx	2450883	Podpora multikulturního vzdělávání	114,10	
7001	4/2	17050	Praha 4	04xx	2450883	Podpora multikulturního vzdělávání	114,10	
7001	4/2	104	Praha 11	04xx	2450895	V Drabíkovce všichni spolu	216,20	
7001	4/2	17050	Praha 11	04xx	2450895	V Drabíkovce všichni spolu	216,20	
7001	4/2	104	Praha 4	04xx	2450953	Svět mezi dětmi v MŠ Voráčovská	60,50	
7001	4/2	17050	Praha 4	04xx	2450953	Svět mezi dětmi v MŠ Voráčovská	60,50	
7001	4/2	104	Praha 4	04xx	2451036	ZŠ Tábořská Praha	344,90	
7001	4/2	17050	Praha 4	04xx	2451036	ZŠ Tábořská Praha	344,90	
7001	4/2	104	Praha 15	04xx	2451149	Evropa v naší škole	328,30	
7001	4/2	17050	Praha 15	04xx	2451149	Evropa v naší škole	328,30	
7001	4/2	104	Praha 15	04xx	2451150	Multikulturní vzdělávání v zahraničí	48,10	
7001	4/2	17050	Praha 15	04xx	2451150	Multikulturní vzdělávání v zahraničí	48,10	
7001	4/2	104	Praha 11	04xx	2451151	Ať si s námi rozumí	81,20	
7001	4/2	17050	Praha 11	04xx	2451151	Ať si s námi rozumí	81,20	
7001	4/2	104	Praha 12	04xx	2451152	Škola pro všechny	192,40	
7001	4/2	17050	Praha 12	04xx	2451152	Škola pro všechny	192,40	
7001	4/2	104	Praha 10	04xx	2451153	Spojujeme svět	121,20	
7001	4/2	17050	Praha 10	04xx	2451153	Spojujeme svět	121,20	
7001	4/2	104	Praha 15	04xx	2451154	Vítejte v české škole	406,70	
7001	4/2	17050	Praha 15	04xx	2451154	Vítejte v české škole	406,70	



č.RO	č. usn.	ÚZ	pro MČ	orj.	org.	účel	5347 v tis. Kč	4137 v tis. Kč
7001	4/2	104	Praha 10	04xx	2451155	<i>Otevřené dveře do Evropy</i>	217,00	
7001	4/2	17050	Praha 10	04xx	2451155	<i>Otevřené dveře do Evropy</i>	217,00	
7001	4/2	104	Praha 5	04xx	2451157	<i>MŠ Lohniského 830 - multikulturní šablony</i>	123,40	
7001	4/2	17050	Praha 5	04xx	2451157	<i>MŠ Lohniského 830 - multikulturní šablony</i>	123,40	
7001	4/2	104	Praha 5	04xx	2451161	<i>Multikulturní šablony pro MŠ DUHA</i>	142,70	
7001	4/2	17050	Praha 5	04xx	2451161	<i>Multikulturní šablony pro MŠ DUHA</i>	142,70	
7001	4/2	104	Praha 11	04xx	2451164	<i>Cesta kolem světa</i>	67,60	
7001	4/2	17050	Praha 11	04xx	2451164	<i>Cesta kolem světa</i>	67,60	
7001	4/2	104	Praha 11	04xx	2451171	<i>S barevnými balonky okolo světa</i>	70,20	
7001	4/2	17050	Praha 11	04xx	2451171	<i>S barevnými balonky okolo světa</i>	70,20	
7001	4/2	104	Praha 13	04xx	2451172	<i>Všichni a společně</i>	131,10	
7001	4/2	17050	Praha 13	04xx	2451172	<i>Všichni a společně</i>	131,10	
7001	4/2	104	Praha 18	04xx	2451175	<i>Multikulturní šablony pro MŠ Malkovského</i>	63,70	
7001	4/2	17050	Praha 18	04xx	2451175	<i>Multikulturní šablony pro MŠ Malkovského</i>	63,70	
7001	4/2	104	Praha 5	04xx	2451177	<i>Multikulturní šablony pro ZŠ Nepomucká</i>	59,80	
7001	4/2	17050	Praha 5	04xx	2451177	<i>Multikulturní šablony pro ZŠ Nepomucká</i>	59,80	
7001	4/2	104	Praha 4	04xx	2451178	<i>Za kamarády do světa</i>	158,50	
7001	4/2	17050	Praha 4	04xx	2451178	<i>Za kamarády do světa</i>	158,50	
7001	4/2	104	Kunratice	04xx	2451180	<i>Podpora integrace žáků s OMJ na ZŠ Kunratice</i>	324,20	
7001	4/2	17050	Kunratice	04xx	2451180	<i>Podpora integrace žáků s OMJ na ZŠ Kunratice</i>	324,20	
7001	4/2	104	Praha 6	04xx	2451181	<i>Společným vzděláváním ke společnému soužití 2</i>	713,20	
7001	4/2	104	Praha 6	04xx	2451181	<i>Společným vzděláváním ke společnému soužití 2</i>	475,60	
7001	4/2	17050	Praha 6	04xx	2451181	<i>Společným vzděláváním ke společnému soužití 2</i>	713,20	
7001	4/2	17050	Praha 6	04xx	2451181	<i>Společným vzděláváním ke společnému soužití 2</i>	475,60	
7001	4/2	104	Čakovice	04xx	2451182	<i>Multikulturní šablony pro ZŠ Edvarda Beneše</i>	63,50	
7001	4/2	17050	Čakovice	04xx	2451182	<i>Multikulturní šablony pro ZŠ Edvarda Beneše</i>	63,50	
7001	4/2	104	Praha 5	04xx	2451183	<i>Multikulturní šablony pro MŠ Klamovka</i>	119,90	
7001	4/2	17050	Praha 5	04xx	2451183	<i>Multikulturní šablony pro MŠ Klamovka</i>	119,90	
7001	4/2	104	Praha 11	04xx	2451185	<i>Dveře dokořán</i>	175,10	
7001	4/2	17050	Praha 11	04xx	2451185	<i>Dveře dokořán</i>	175,10	
7001	4/2	104	Praha 14	04xx	2451186	<i>Inkluze v MŠ Sluničko</i>	109,80	
7001	4/2	17050	Praha 14	04xx	2451186	<i>Inkluze v MŠ Sluničko</i>	109,80	
7001	4/2	104	Praha 6	04xx	2451187	<i>Multikulturní rozvoj pedagogů MŠ Vokovická</i>	100,50	
7001	4/2	17050	Praha 6	04xx	2451187	<i>Multikulturní rozvoj pedagogů MŠ Vokovická</i>	100,50	
7001	4/2	104	Praha 14	04xx	2451188	<i>Inkluze v MŠ Paculova</i>	65,20	
7001	4/2	17050	Praha 14	04xx	2451188	<i>Inkluze v MŠ Paculova</i>	65,20	
7001	4/2	104	Běchovice	04xx	2451190	<i>Podpora inkluze v Mateřské škole Čtyřlístek</i>	152,90	
7001	4/2	17050	Běchovice	04xx	2451190	<i>Podpora inkluze v Mateřské škole Čtyřlístek</i>	152,90	
7001	4/2	104	Praha 10	04xx	2451191	<i>Zvyšování proinkluzivního prostředí v ZŠ Brigádníků</i>	60,10	
7001	4/2	17050	Praha 10	04xx	2451191	<i>Zvyšování proinkluzivního prostředí v ZŠ Brigádníků</i>	60,10	
7001	4/2	104	Praha 12	04xx	2451195	<i>Multikulturalita a inkluze v MŠ Tyršovka</i>	37,30	
7001	4/2	17050	Praha 12	04xx	2451195	<i>Multikulturalita a inkluze v MŠ Tyršovka</i>	37,30	
7001	4/2	104	Praha 12	04xx	2451196	<i>Inkluze v Mateřské škole Podsadaček</i>	109,60	
7001	4/2	17050	Praha 12	04xx	2451196	<i>Inkluze v Mateřské škole Podsadaček</i>	109,60	

č.RO	č. usn.	ÚZ	pro MČ	orj.	org.	účel	5347 v tis. Kč	4137 v tis. Kč
7001	4/2	104	Kunratice	04xx	2451197	Podpora integrace žáků s OMJ na MŠ Kunratice	100,90	
7001	4/2	17050	Kunratice	04xx	2451197	Podpora integrace žáků s OMJ na MŠ Kunratice	100,90	
7001	4/2	104	Praha 7	04xx	2451202	J sme IN - INspirováno INkluzí II.	474,90	
7001	4/2	17050	Praha 7	04xx	2451202	J sme IN - INspirováno INkluzí II.	474,90	
7001	4/2	104	Dolní Měcholupy	04xx	2451206	Místo, kde žijeme	180,60	
7001	4/2	17050	Dolní Měcholupy	04xx	2451206	Místo, kde žijeme	180,60	
7001	4/2	104	Praha 6	04xx	2451208	Společně poznáváme místo, kde žijí	248,70	
7001	4/2	17050	Praha 6	04xx	2451208	Společně poznáváme místo, kde žijí	248,70	
7001	4/2	104	Praha 4	04xx	2451221	Inkluze a multikulturní vzdělávání 2018 - ZŠ Jižní IV	130,00	
7001	4/2	17050	Praha 4	04xx	2451221	Inkluze a multikulturní vzdělávání 2018 - ZŠ Jižní IV	130,00	
7001	4/2	104	Kolovraty	04xx	2451222	Společně si rozumíme ZŠK	100,90	
7001	4/2	17050	Kolovraty	04xx	2451222	Společně si rozumíme ZŠK	100,90	
7001	4/2	104	Praha 4	04xx	2451224	Společně ve škole	168,00	
7001	4/2	17050	Praha 4	04xx	2451224	Společně ve škole	168,00	
7001	4/2	104	Praha 5	04xx	2451225	Podpora inkluzivního prostředí v ZŠ waldorfská	194,20	
7001	4/2	17050	Praha 5	04xx	2451225	Podpora inkluzivního prostředí v ZŠ waldorfská	194,20	
7001	4/2	104	Praha 13	04xx	2451226	Mateřská škola bez hranic	72,60	
7001	4/2	17050	Praha 13	04xx	2451226	Mateřská škola bez hranic	72,60	
7001	4/2	104	Praha 4	04xx	2451227	ZŠ a MŠ Mendiků - multikulturní vzdělávání	220,00	
7001	4/2	17050	Praha 4	04xx	2451227	ZŠ a MŠ Mendiků - multikulturní vzdělávání	220,00	
7001	4/2	104	Praha 5	04xx	2451230	Multikulturní šablony pro ZŠ Kořenského	73,20	
7001	4/2	17050	Praha 5	04xx	2451230	Multikulturní šablony pro ZŠ Kořenského	73,20	
7001	4/2	104	Praha 13	04xx	2451231	Všichni jsme tu kamarádi	32,90	
7001	4/2	17050	Praha 13	04xx	2451231	Všichni jsme tu kamarádi	32,90	
7001	4/2	104	Praha 11	04xx	2451236	Posílení inkluze v ZŠ Campanus 2	663,20	
7001	4/2	17050	Praha 11	04xx	2451236	Posílení inkluze v ZŠ Campanus 2	663,20	
7001	4/2	104	Praha 8	04xx	2451237	Multikulturní šablony pro ZŠ a MŠ Lyčkovo náměstí	579,70	
7001	4/2	17050	Praha 8	04xx	2451237	Multikulturní šablony pro ZŠ a MŠ Lyčkovo náměstí	579,70	
7001	4/2	104	Praha 10	04xx	2451238	Jak to dělat světově	156,40	
7001	4/2	17050	Praha 10	04xx	2451238	Jak to dělat světově	156,40	
7001	4/2	104	Praha 11	04xx	2451240	Inkluze a multikulturní vzdělávání v ZŠ s RVJ K Milíčovu	213,80	
7001	4/2	17050	Praha 11	04xx	2451240	Inkluze a multikulturní vzdělávání v ZŠ s RVJ K Milíčovu	213,80	
7001	4/2	104	Praha 4	04xx	2451244	Zvýšení kvality vzdělávání prostřednictvím posílení inkluze v multikulturní společnosti	443,80	
7001	4/2	17050	Praha 4	04xx	2451244	Zvýšení kvality vzdělávání prostřednictvím posílení inkluze v multikulturní společnosti	443,80	
7001	4/2	104	Slivenec	04xx	2451245	Slivenecká škola objevuje	220,30	
7001	4/2	17050	Slivenec	04xx	2451245	Slivenecká škola objevuje	220,30	
7001	4/2	104	Praha 12	04xx	2451246	OPPPR - 28 Inkluze a multikulturní vzdělávání	230,50	
7001	4/2	17050	Praha 12	04xx	2451246	OPPPR - 28 Inkluze a multikulturní vzdělávání	230,50	
7001	4/2	104	Praha 11	04xx	2451247	MŠ Vejvanovského v Evropě	88,50	

č.RO	č. usn.	ÚZ	pro MČ	orj.	org.	účel	5347 v tis. Kč	4137 v tis. Kč
7001	4/2	17050	Praha 11	04xx	2451247	MŠ Vejvanovského v Evropě	88,50	
7001	4/2	104	Praha 4	04xx	2451248	MŠ Jitřní a svět kolem nás	46,10	
7001	4/2	17050	Praha 4	04xx	2451248	MŠ Jitřní a svět kolem nás	46,10	
7001	4/2	104	Praha 6	04xx	2451249	Naše škola a svět kolem nás	166,20	
7001	4/2	17050	Praha 6	04xx	2451249	Naše škola a svět kolem nás	166,20	
7001	4/2	104	Praha 18	04xx	2451251	Šablony OP PPR pro ZŠ a MŠ generála Františka Fajta DFC	227,60	
7001	4/2	17050	Praha 18	04xx	2451251	Šablony OP PPR pro ZŠ a MŠ generála Františka Fajta DFC	227,60	
7001	4/2	104	Praha 13	04xx	2451252	Evropa v naší školce	117,20	
7001	4/2	17050	Praha 13	04xx	2451252	Evropa v naší školce	117,20	
7001	4/2	104	Praha 7	04xx	2451253	Multikulturní rozvojový projekt MŠ U Uranie	139,80	
7001	4/2	17050	Praha 7	04xx	2451253	Multikulturní rozvojový projekt MŠ U Uranie	139,80	
7001	4/2	104	Řeporyje	04xx	2451255	Společné vzdělávání na ZŠ Praha 5 - Řeporyje	201,40	
7001	4/2	17050	Řeporyje	04xx	2451255	Společné vzdělávání na ZŠ Praha 5 - Řeporyje	201,40	
7001	4/2	104	Praha 3	04xx	2451256	Šablony OP PPR pro ZŠ nám. Jiřího z Poděbrad	30,40	
7001	4/2	17050	Praha 3	04xx	2451256	Šablony OP PPR pro ZŠ nám. Jiřího z Poděbrad	30,40	
7001	4/2	104	Praha 10	04xx	2451257	Svět v našich srdcích	102,50	
7001	4/2	17050	Praha 10	04xx	2451257	Svět v našich srdcích	102,50	
7001	4/2	104	Praha 7	04xx	2451258	Multikulturní vzdělávání ve Fakultní mateřské škole při PedF UK, Praha 7, Na Výšínách	152,10	
7001	4/2	17050	Praha 7	04xx	2451258	Multikulturní vzdělávání ve Fakultní mateřské škole při PedF UK, Praha 7, Na Výšínách	152,10	
7001	4/2	104	Praha 5	04xx	2451262	Vzděláváme se společně	175,60	
7001	4/2	17050	Praha 5	04xx	2451262	Vzděláváme se společně	175,60	
7001	4/2	104	Praha 14	04xx	2451263	Společně do budoucnosti	202,90	
7001	4/2	17050	Praha 14	04xx	2451263	Společně do budoucnosti	202,90	
7001	4/2	104	Praha 11	04xx	2451284	MŠ Konstantinova Praha	117,20	
7001	4/2	17050	Praha 11	04xx	2451284	MŠ Konstantinova Praha	117,20	
7001	4/2	104	Praha 11	04xx	2451285	VMŠ Madolinka poznáváme kultury našich sousedů	122,40	
7001	4/2	17050	Praha 11	04xx	2451285	VMŠ Madolinka poznáváme kultury našich sousedů	122,40	
7001	4/2	104	Praha 14	04xx	2451286	MŠ Hloubětín 28	146,40	
7001	4/2	17050	Praha 14	04xx	2451286	MŠ Hloubětín 28	146,40	
7001	4/2	104	Praha 10	04xx	2451289	Společně si rozumíme ZŠŠ	156,40	
7001	4/2	17050	Praha 10	04xx	2451289	Společně si rozumíme ZŠŠ	156,40	
7001	4/2	104	Praha 10	04xx	2451294	Společně si rozumíme ZŠ UVN	187,10	
7001	4/2	17050	Praha 10	04xx	2451294	Společně si rozumíme ZŠ UVN	187,10	
7001	4/2	104	Praha 7	04xx	2451295	Inkluze a multikulturní vzdělávání na TGM	215,50	
7001	4/2	17050	Praha 7	04xx	2451295	Inkluze a multikulturní vzdělávání na TGM	215,50	
7001	4/2	104	Praha 10	04xx	2451297	Společně si rozumíme MŠD	102,40	
7001	4/2	104	Praha 10	04xx	2451297	Společně si rozumíme MŠD	68,30	
7001	4/2	17050	Praha 10	04xx	2451297	Společně si rozumíme MŠD	102,40	
7001	4/2	17050	Praha 10	04xx	2451297	Společně si rozumíme MŠD	68,30	
7001	4/2	104	Kolovraty	04xx	2531300	Navyšování kapacity Mateřské školy Praha - Kolovraty	41,20	

č.RO	č. usn.	ÚZ	pro MČ	orj.	org.	účel	5347 v tis. Kč	4137 v tis. Kč
7001	4/2	17050	Kolovraty	04xx	2531300	Navyšeni kapacity Mateřské školy Praha - Kolovraty	51,50	
7001	4/2	104	Slivenec	04xx	2531301	Navyšeni kapacity MŠ Praha - Slivenec	97,00	
7001	4/2	17050	Slivenec	04xx	2531301	Navyšeni kapacity MŠ Praha - Slivenec	121,20	
7001	4/2	104	Libuš	04xx	2531304	Přístavba mateřské školy K Lukám, Praha 4 - Libuš	93,00	
7001	4/2	17050	Libuš	04xx	2531304	Přístavba mateřské školy K Lukám, Praha 4 - Libuš	116,20	
7001	4/2	104	Praha 7	04xx	2591317	Dětská skupina PANORAMA	381,60	
7001	4/2	104	Praha 7	04xx	2591317	Dětská skupina PANORAMA	554,10	
7001	4/2	17050	Praha 7	04xx	2591317	Dětská skupina PANORAMA	423,90	
7001	4/2	17050	Praha 7	04xx	2591317	Dětská skupina PANORAMA	615,60	
7001	4/2	104	Praha 15	05xx	2510690	Komunitní centrum při CSOP Praha 15	810,00	
7001	4/2	104	Praha 15	05xx	2510690	Komunitní centrum při CSOP Praha 15	599,50	
7001	4/2	17050	Praha 15	05xx	2510690	Komunitní centrum při CSOP Praha 15	900,00	
7001	4/2	17050	Praha 15	05xx	2510690	Komunitní centrum při CSOP Praha 15	666,10	
7001	4/2	104	Praha 5	05xx	2510737	Podpora komunitního života v Městské části Praha 5	1 257,20	
7001	4/2	17050	Praha 5	05xx	2510737	Podpora komunitního života v Městské části Praha 5	1 396,90	
7001	4/2	104	Praha 3	05xx	2510768	Komunitní centrum Žižkov II.	1 519,60	
7001	4/2	17050	Praha 3	05xx	2510768	Komunitní centrum Žižkov II.	1 688,50	
						<b>UZ 104</b>	<b>41 238,5</b>	<b>0,0</b>
						<b>UZ 17050</b>	<b>44 495,8</b>	<b>0,0</b>
						<b>celkem RO 7001</b>	<b>85 734,3</b>	<b>0,0</b>
7002	5/2	17050	Praha 14	01xx	2460947	Znalostní centrum MČ Praha 14 s inteligentní mobilní aplikací	81,40	
7002	5/2	104	Praha 14	01xx	2460947	Znalostní centrum MČ Praha 14 s inteligentní mobilní aplikací	65,10	
7002	5/2	17050	Kolovraty	04xx	2360387	Zkvalitnění výuky a modernizace MŠ Praha Kolovraty	7,70	
7002	5/2	104	Kolovraty	04xx	2360387	Zkvalitnění výuky a modernizace MŠ Praha Kolovraty	9,60	
7002	5/2	17050	Praha 12	04xx	2360401	PRO VIZE - odborné učebny ZŠ a MŠ ANGEL v Praze 12	350,40	
7002	5/2	104	Praha 12	04xx	2360401	PRO VIZE - odborné učebny ZŠ a MŠ ANGEL v Praze 12	280,30	
7002	5/2	17050	Lipence	04xx	2360408	Zkvalitnění polytechnické a přírodovědné výuky na ZŠ Praha - Lipence	515,20	
7002	5/2	104	Lipence	04xx	2360408	Zkvalitnění polytechnické a přírodovědné výuky na ZŠ Praha - Lipence	309,10	
7002	5/2	17050	Praha 5	04xx	2360433	Modernizace zařízení a vybavení učeben pro ZŠ a MŠ Praha 5 - Radlice včetně zajištění konektivity	225,50	
7002	5/2	104	Praha 5	04xx	2360433	Modernizace zařízení a vybavení učeben pro ZŠ a MŠ Praha 5 - Radlice včetně zajištění konektivity	180,40	
7002	5/2	17050	Praha 13	04xx	2360434	Modernizace zařízení a vybavení škol MČ Praha 13 - Fakultní základní škola při Pedagogické fakultě UK, Praha 13, Brdičkova 1878	232,80	

č.RO	č. usn.	ÚZ	pro MČ	orj.	org.	účel	5347 v tis. Kč	4137 v tis. Kč
7002	5/2	104	Praha 13	04xx	2360434	Modernizace zařízení a vybavení škol MČ Praha 13 - Fakultní základní škola při Pedagogické fakultě UK, Praha 13, Brdičkova 1878	186,20	
7002	5/2	17050	Praha 20	04xx	2360439	Pořízení vybavení učebny pro výuku přírodních věd na ZŠ Stoliňská	572,40	
7002	5/2	104	Praha 20	04xx	2360439	Pořízení vybavení učebny pro výuku přírodních věd na ZŠ Stoliňská	457,90	
7002	5/2	17050	Praha 13	04xx	2360442	Modernizace zařízení a vybavení škol MČ Praha 13 - Základní škola, Praha 13, Mláďí 135	80,40	
7002	5/2	104	Praha 13	04xx	2360442	Modernizace zařízení a vybavení škol MČ Praha 13 - Základní škola, Praha 13, Mláďí 135	64,30	
7002	5/2	17050	Praha 13	04xx	2360444	Modernizace zařízení a vybavení škol MČ Praha 13 - Základní škola, Praha 13, Mohylová 1963	78,60	
7002	5/2	104	Praha 13	04xx	2360444	Modernizace zařízení a vybavení škol MČ Praha 13 - Základní škola, Praha 13, Mohylová 1963	62,90	
7002	5/2	17050	Praha 13	04xx	2360446	Modernizace zařízení a vybavení škol MČ Praha 13 - Základní škola, Praha 13, Janského 2189	33,90	
7002	5/2	104	Praha 13	04xx	2360446	Modernizace zařízení a vybavení škol MČ Praha 13 - Základní škola, Praha 13, Janského 2189	27,00	
7002	5/2	17050	Praha 13	04xx	2360451	Modernizace zařízení a vybavení škol MČ Praha 13 - Fakultní základní škola Pedagogické fakulty UK, Praha 13, Mezi Školami 2322	114,40	
7002	5/2	104	Praha 13	04xx	2360451	Modernizace zařízení a vybavení škol MČ Praha 13 - Fakultní základní škola Pedagogické fakulty UK, Praha 13, Mezi Školami 2322	91,50	
7002	5/2	17050	Praha 13	04xx	2360452	Modernizace zařízení a vybavení škol MČ Praha 13 - Základní škola, Praha 13, Klausova 2450	25,10	
7002	5/2	104	Praha 13	04xx	2360452	Modernizace zařízení a vybavení škol MČ Praha 13 - Základní škola, Praha 13, Klausova 2450	20,10	
7002	5/2	17050	Praha 13	04xx	2360469	Modernizace zařízení a vybavení škol MČ Praha 13 - Mateřská škola, Praha 13, Ovčí Hájek 2177	15,50	
7002	5/2	104	Praha 13	04xx	2360469	Modernizace zařízení a vybavení škol MČ Praha 13 - Mateřská škola, Praha 13, Ovčí Hájek 2177	12,30	
7002	5/2	17050	Petrovice	04xx	2360474	Modernizace specializovaných učeben v Základní škole Praha - Petrovice	551,30	
7002	5/2	104	Petrovice	04xx	2360474	Modernizace specializovaných učeben v Základní škole Praha - Petrovice	441,00	
7002	5/2	17050	Koloděje	04xx	2360481	Modernizace zařízení a dovybavení ZŠ v Kolodějích	292,90	

č.RO	č. usn.	ÚZ	pro MČ	orj.	org.	účel	5347 v tis. Kč	4137 v tis. Kč
7002	5/2	104	Koloděje	04xx	2360481	Modernizace zařízení a dovybavení ZŠ v Kolodějích	234,30	
7002	5/2	17050	Řeporyje	04xx	2360494	Modernizace zařízení a vybavení škol MČ Praha 13 - Základní škola Praha 5 - Řeporyje, Od Školy 596	23,80	
7002	5/2	104	Řeporyje	04xx	2360494	Modernizace zařízení a vybavení škol MČ Praha 13 - Základní škola Praha 5 - Řeporyje, Od Školy 596	19,00	
7002	5/2	17050	Praha 13	04xx	2360495	Modernizace zařízení a vybavení škol MČ Praha 13 - Fakultní mateřská škola SLUNÍČKO POD STŘECHOU při Pedagogické fakultě Univerzity Karlovy, Praha 13, Mohylová 1964	139,10	
7002	5/2	104	Praha 13	04xx	2360495	Modernizace zařízení a vybavení škol MČ Praha 13 - Fakultní mateřská škola SLUNÍČKO POD STŘECHOU při Pedagogické fakultě Univerzity Karlovy, Praha 13, Mohylová 1964	111,30	
7002	5/2	17050	Praha 7	04xx	2360499	ZŠ Korunovační - rekonstrukce učebny fyziky a učebny chemie-přírodopisu	205,60	
7002	5/2	104	Praha 7	04xx	2360499	ZŠ Korunovační - rekonstrukce učebny fyziky a učebny chemie-přírodopisu	164,40	
7002	5/2	17050	Praha 17	04xx	2360503	Odborná učebna přírodních věd	58,70	
7002	5/2	104	Praha 17	04xx	2360503	Odborná učebna přírodních věd	47,00	
7002	5/2	17050	Praha 13	04xx	2360507	Modernizace zařízení a vybavení škol MČ Praha 13 - Mateřská škola POHÁDKA, Praha 13, Klausova 2187	30,00	
7002	5/2	104	Praha 13	04xx	2360507	Modernizace zařízení a vybavení škol MČ Praha 13 - Mateřská škola POHÁDKA, Praha 13, Klausova 2187	24,00	
7002	5/2	17050	Klánovice	04xx	2360508	Modernizace učeben MŠ Klánovice	44,10	
7002	5/2	104	Klánovice	04xx	2360508	Modernizace učeben MŠ Klánovice	26,50	
7002	5/2	17050	Praha 13	04xx	2360515	Modernizace zařízení a vybavení škol MČ Praha 13 - Fakultní základní škola Pedagogické fakulty UK, Praha 13, Mezi Školami 2322 - aktivita C	156,70	
7002	5/2	104	Praha 13	04xx	2360515	Modernizace zařízení a vybavení škol MČ Praha 13 - Fakultní základní škola Pedagogické fakulty UK, Praha 13, Mezi Školami 2322 - aktivita C	125,30	
7002	5/2	17050	Praha 4	04xx	2360516	Zlepšení podmínek pro vzdělávání dětí	36,80	
7002	5/2	104	Praha 4	04xx	2360516	Zlepšení podmínek pro vzdělávání dětí	29,50	
7002	5/2	17050	Praha 7	04xx	2360519	Modernizace odborných učeben ZŠ Stross	164,80	
7002	5/2	104	Praha 7	04xx	2360519	Modernizace odborných učeben ZŠ Stross	131,80	
7002	5/2	17050	Praha 4	04xx	2360526	Modernizace učebny fyziky a jazykové laboratoře	547,20	
7002	5/2	104	Praha 4	04xx	2360526	Modernizace učebny fyziky a jazykové laboratoře	437,80	
7002	5/2	17050	Kunratice	04xx	2360536	Zajištění vybavenosti školy pro rozvoj gramotnosti a kompetencí žáků na ZŠ Kunratice	117,50	

č.RO	č. usn.	ÚZ	pro MČ	orj.	org.	účel	5347 v tis. Kč	4137 v tis. Kč
7002	5/2	104	Kunratice	04xx	2360536	Zajištění vybavenosti školy pro rozvoj gramotnosti a kompetenci žáků na ZŠ Kunratice	94,10	
7002	5/2	17050	Praha 11	04xx	2360540	Zřízení dvou multifunkčních počítačových učeben a mobilní tabletové učebny Schulhoffova	322,60	
7002	5/2	104	Praha 11	04xx	2360540	Zřízení dvou multifunkčních počítačových učeben a mobilní tabletové učebny Schulhoffova	258,10	
7002	5/2	17050	Praha 10	04xx	2360541	Modernizace odborné učebny fyziky za účelem badatelsky orientované výuky	81,30	
7002	5/2	104	Praha 10	04xx	2360541	Modernizace odborné učebny fyziky za účelem badatelsky orientované výuky	65,00	
7002	5/2	17050	Praha 4	04xx	2360551	ZŠ Jilovská - Modernizace zařízení a vybavení školy s ohledem na jedinečnost každého žáka	15,50	
7002	5/2	104	Praha 4	04xx	2360551	ZŠ Jilovská - Modernizace zařízení a vybavení školy s ohledem na jedinečnost každého žáka	12,40	
7002	5/2	17050	Praha 17	04xx	2370283	Multikulturní výchova na ZŠ Genpor. Františka Peřiny	131,90	
7002	5/2	104	Praha 17	04xx	2370283	Multikulturní výchova na ZŠ Genpor. Františka Peřiny	131,90	
7002	5/2	17050	Praha 13	04xx	2370288	Primas Praha 13	1 067,20	
7002	5/2	104	Praha 13	04xx	2370288	Primas Praha 13	960,50	
7002	5/2	17050	Praha 11	04xx	2370309	S divadlem kolem světa	166,90	
7002	5/2	104	Praha 11	04xx	2370309	S divadlem kolem světa	166,90	
7002	5/2	17050	Praha 11	04xx	2370322	Příprava a praktická implementace multikulturní výchovy na Květnáku	243,40	
7002	5/2	104	Praha 11	04xx	2370322	Příprava a praktická implementace multikulturní výchovy na Květnáku	243,40	
7002	5/2	17050	Praha 12	04xx	2380353	Zajištění provozu Dětské skupiny II. v Praze 12	141,50	
7002	5/2	104	Praha 12	04xx	2380353	Zajištění provozu Dětské skupiny II. v Praze 12	127,30	
7002	5/2	17050	Praha 10	04xx	2380390	Provoz dětské skupiny CSOP Mořáci	208,10	
7002	5/2	104	Praha 10	04xx	2380390	Provoz dětské skupiny CSOP Mořáci	187,30	
7002	5/2	17050	Praha 4	04xx	2380599	Provoz dětské skupiny Myšky ZZ MČ Praha 4	131,10	
7002	5/2	104	Praha 4	04xx	2380599	Provoz dětské skupiny Myšky ZZ MČ Praha 4	118,00	
7002	5/2	17050	Praha 4	04xx	2380600	Provoz dětské skupiny Krtečci ZZ MČ Praha 4	601,40	
7002	5/2	104	Praha 4	04xx	2380600	Provoz dětské skupiny Krtečci ZZ MČ Praha 4	541,30	
7002	5/2	17050	Praha 4	04xx	2380601	Provoz dětské skupiny Berušky ZZ MČ Praha 4	80,90	
7002	5/2	104	Praha 4	04xx	2380601	Provoz dětské skupiny Berušky ZZ MČ Praha 4	72,80	
7002	5/2	17050	Praha 3	04xx	2380639	Dětské skupiny - Žižkovská školička II 2018-2020	14,10	
7002	5/2	104	Praha 3	04xx	2380639	Dětské skupiny - Žižkovská školička II 2018-2020	12,80	

č.RO	č. usn.	ÚZ	pro MČ	orj.	org.	účel	5347 v tis. Kč	4137 v tis. Kč
7002	5/2	17050	Praha 22	04xx	2390440	Navyšeni kapacity ZŠ U Obory	268,80	
7002	5/2	104	Praha 22	04xx	2390440	Navyšeni kapacity ZŠ U Obory	161,30	
7002	5/2	17050	Lipence	04xx	2390443	Přístavba základní školy v Praze-Lipencích	281,50	
7002	5/2	104	Lipence	04xx	2390443	Přístavba základní školy v Praze-Lipencích	168,90	
7002	5/2	17050	Praha 5	04xx	2450653	Podpora inkluze v Mateřské škole Praha 5 Kurandové	79,20	
7002	5/2	104	Praha 5	04xx	2450653	Podpora inkluze v Mateřské škole Praha 5 Kurandové	79,20	
7002	5/2	17050	Praha 1	04xx	2450848	Brána porozumění	562,90	
7002	5/2	104	Praha 1	04xx	2450848	Brána porozumění	562,90	
7002	5/2	17050	Praha 4	04xx	2450858	Poznejme společně svět kolem nás	2,70	
7002	5/2	104	Praha 4	04xx	2450858	Poznejme společně svět kolem nás	2,70	
7002	5/2	17050	Praha 13	04xx	2450867	Všichni žijeme na Zemi	1,60	
7002	5/2	104	Praha 13	04xx	2450867	Všichni žijeme na Zemi	1,60	
7002	5/2	17050	Praha 4	04xx	2450874	Svět v naší školce	1,30	
7002	5/2	104	Praha 4	04xx	2450874	Svět v naší školce	1,30	
7002	5/2	17050	Praha 11	04xx	2450876	Do Evropy společně	2,70	
7002	5/2	104	Praha 11	04xx	2450876	Do Evropy společně	2,70	
7002	5/2	17050	Praha 4	04xx	2450883	Podpora multikulturního vzdělávání	5,80	
7002	5/2	104	Praha 4	04xx	2450883	Podpora multikulturního vzdělávání	5,80	
7002	5/2	17050	Praha 4	04xx	2450953	Svět mezi dětmi v MŠ Voráčovská	3,60	
7002	5/2	104	Praha 4	04xx	2450953	Svět mezi dětmi v MŠ Voráčovská	3,60	
7002	5/2	17050	Praha 4	04xx	2451036	ZŠ Tábořská Praha	3,00	
7002	5/2	104	Praha 4	04xx	2451036	ZŠ Tábořská Praha	3,00	
7002	5/2	17050	Praha 15	04xx	2451149	Evropa v naší škole	2,80	
7002	5/2	104	Praha 15	04xx	2451149	Evropa v naší škole	2,80	
7002	5/2	17050	Praha 15	04xx	2451150	Multikulturní vzdělávání v zahraničí	3,50	
7002	5/2	104	Praha 15	04xx	2451150	Multikulturní vzdělávání v zahraničí	3,50	
7002	5/2	17050	Praha 11	04xx	2451151	Ať si s námi rozumí	2,20	
7002	5/2	104	Praha 11	04xx	2451151	Ať si s námi rozumí	2,20	
7002	5/2	17050	Praha 10	04xx	2451153	Spojujeme svět	2,70	
7002	5/2	104	Praha 10	04xx	2451153	Spojujeme svět	2,70	
7002	5/2	17050	Praha 15	04xx	2451154	Vítejte v české škole	2,80	
7002	5/2	104	Praha 15	04xx	2451154	Vítejte v české škole	2,80	
7002	5/2	17050	Praha 10	04xx	2451155	Otevřené dveře do Evropy	2,60	
7002	5/2	104	Praha 10	04xx	2451155	Otevřené dveře do Evropy	2,60	
7002	5/2	17050	Praha 3	04xx	2451162	Kamarádi z velké dálky	120,00	
7002	5/2	104	Praha 3	04xx	2451162	Kamarádi z velké dálky	120,00	
7002	5/2	17050	Praha 13	04xx	2451172	Všichni a společně	0,70	
7002	5/2	104	Praha 13	04xx	2451172	Všichni a společně	0,70	
7002	5/2	17050	Běchovice	04xx	2451190	Podpora inkluze v Mateřské škole Čtyřlístek	152,90	
7002	5/2	104	Běchovice	04xx	2451190	Podpora inkluze v Mateřské škole Čtyřlístek	152,90	
7002	5/2	17050	Praha 10	04xx	2451191	Zvyšování proinkluzivního prostředí v ZŠ Brigádníků	90,10	
7002	5/2	104	Praha 10	04xx	2451191	Zvyšování proinkluzivního prostředí v ZŠ Brigádníků	90,10	
7002	5/2	17050	Praha 12	04xx	2451195	Multikulturalita a inkluze v MŠ Tyršovka	37,20	
7002	5/2	104	Praha 12	04xx	2451195	Multikulturalita a inkluze v MŠ Tyršovka	37,20	
7002	5/2	17050	Praha 7	04xx	2451202	Jsmo IN - INspirováno INkluzí II.	712,30	
7002	5/2	104	Praha 7	04xx	2451202	Jsmo IN - INspirováno INkluzí II.	712,30	
7002	5/2	17050	Praha 6	04xx	2451207	Praha 6- místo kde žijeme	165,40	
7002	5/2	104	Praha 6	04xx	2451207	Praha 6- místo kde žijeme	165,40	



č.RO	č. usn.	ÚZ	pro MČ	orj.	org.	účel	5347 v tis. Kč	4137 v tis. Kč
7002	5/2	17050	Praha 22	04xx	2451212	Multikulturní šablony pro ZŠ Bratři Jandusů	65,50	
7002	5/2	104	Praha 22	04xx	2451212	Multikulturní šablony pro ZŠ Bratři Jandusů	65,50	
7002	5/2	17050	Praha 6	04xx	2451214	Inkluze a multikulturní vzdělávání v MŠ Libocká	125,20	
7002	5/2	104	Praha 6	04xx	2451214	Inkluze a multikulturní vzdělávání v MŠ Libocká	125,20	
7002	5/2	17050	Praha 4	04xx	2451218	Inkluze a multikulturní vzdělávání 2018 - ZŠ Bítovská	454,40	
7002	5/2	104	Praha 4	04xx	2451218	Inkluze a multikulturní vzdělávání 2018 - ZŠ Bítovská	454,40	
7002	5/2	17050	Praha 4	04xx	2451221	Inkluze a multikulturní vzdělávání 2018 - ZŠ Jižní IV	649,70	
7002	5/2	104	Praha 4	04xx	2451221	Inkluze a multikulturní vzdělávání 2018 - ZŠ Jižní IV	649,70	
7002	5/2	17050	Praha 13	04xx	2451231	Všichni jsme tu kamarádi	1,50	
7002	5/2	104	Praha 13	04xx	2451231	Všichni jsme tu kamarádi	1,50	
7002	5/2	17050	Praha 11	04xx	2451236	Posílení inkluze v ZŠ Campanus 2	0,50	
7002	5/2	104	Praha 11	04xx	2451236	Posílení inkluze v ZŠ Campanus 2	0,50	
7002	5/2	17050	Praha 10	04xx	2451238	Jak to dělat světově	0,40	
7002	5/2	104	Praha 10	04xx	2451238	Jak to dělat světově	0,40	
7002	5/2	17050	Praha 12	04xx	2451246	OPPPR - 28 Inkluze a multikulturní vzdělávání	4,40	
7002	5/2	104	Praha 12	04xx	2451246	OPPPR - 28 Inkluze a multikulturní vzdělávání	4,40	
7002	5/2	17050	Praha 4	04xx	2451248	MŠ Jitřní a svět kolem nás	46,00	
7002	5/2	104	Praha 4	04xx	2451248	MŠ Jitřní a svět kolem nás	46,00	
7002	5/2	17050	Praha 6	04xx	2451249	Naše škola a svět kolem nás	272,30	
7002	5/2	104	Praha 6	04xx	2451249	Naše škola a svět kolem nás	272,30	
7002	5/2	17050	Praha 18	04xx	2451251	Šablony OP PPR pro ZŠ a MŠ generála Františka Fajtla DFC	341,30	
7002	5/2	104	Praha 18	04xx	2451251	Šablony OP PPR pro ZŠ a MŠ generála Františka Fajtla DFC	341,30	
7002	5/2	17050	Praha 3	04xx	2451256	Šablony OP PPR pro ZŠ nám. Jiřího z Poděbrad	183,90	
7002	5/2	104	Praha 3	04xx	2451256	Šablony OP PPR pro ZŠ nám. Jiřího z Poděbrad	183,90	
7002	5/2	17050	Praha 10	04xx	2451257	Svět v našich srdcích	102,40	
7002	5/2	104	Praha 10	04xx	2451257	Svět v našich srdcích	102,40	
7002	5/2	17050	Dubeč	04xx	2451281	Společně si rozumíme MŠS	200,10	
7002	5/2	104	Dubeč	04xx	2451281	Společně si rozumíme MŠS	200,10	
7002	5/2	17050	Praha 14	04xx	2451286	MŠ Hloubětín 28	219,60	
7002	5/2	104	Praha 14	04xx	2451286	MŠ Hloubětín 28	219,60	
7002	5/2	17050	Praha 10	04xx	2451289	Společně si rozumíme ZŠŠ	156,30	
7002	5/2	104	Praha 10	04xx	2451289	Společně si rozumíme ZŠŠ	156,30	
7002	5/2	17050	Praha 10	04xx	2451294	Společně si rozumíme ZŠ UVN	0,40	
7002	5/2	104	Praha 10	04xx	2451294	Společně si rozumíme ZŠ UVN	0,40	
7002	5/2	17050	Praha 7	04xx	2451295	Inkluze a multikulturní vzdělávání na TGM	0,60	
7002	5/2	104	Praha 7	04xx	2451295	Inkluze a multikulturní vzdělávání na TGM	0,60	
7002	5/2	17050	Dubeč	04xx	2591313	Dětská skupina při MŠ Dubeč	908,00	
7002	5/2	104	Dubeč	04xx	2591313	Dětská skupina při MŠ Dubeč	817,20	
7002	5/2	17050	Praha 15	05xx	2310136	Táhneme za jeden provaz	61,70	
7002	5/2	104	Praha 15	05xx	2310136	Táhneme za jeden provaz	55,50	

č.RO	č. usn.	ÚZ	pro MČ	orj.	org.	účel	5347 v tis. Kč	4137 v tis. Kč
7002	5/2	17050	Praha 3	05xx	2310200	Komunitní centrum Žižkov	1 095,70	
7002	5/2	104	Praha 3	05xx	2310200	Komunitní centrum Žižkov	986,20	
7002	5/2	17050	Ďáblice	05xx	2310231	Komunitní život v Ďáblicích	62,80	
7002	5/2	104	Ďáblice	05xx	2310231	Komunitní život v Ďáblicích	56,60	
7002	5/2	17050	Praha 14	05xx	2310248	Komunitní rozvoj lokalit MČ Praha 14 (Černý Most a Kyje)	245,30	
7002	5/2	104	Praha 14	05xx	2310248	Komunitní rozvoj lokalit MČ Praha 14 (Černý Most a Kyje)	220,80	
7002	5/2	17050	Praha 14	05xx	2510699	Komunitní centrum Kardašovská II	1 500,00	
7002	5/2	104	Praha 14	05xx	2510699	Komunitní centrum Kardašovská II	1 350,00	
7002	5/2	17050	Praha 17	05xx	2510719	Komunitní centrum při ZŠ genpor. Fr. Peřiny	800,00	
7002	5/2	104	Praha 17	05xx	2510719	Komunitní centrum při ZŠ genpor. Fr. Peřiny	800,00	
7002	5/2	17050	Praha 5	05xx	2510737	Podpora komunitního života v Městské části Praha 5	600,00	
7002	5/2	104	Praha 5	05xx	2510737	Podpora komunitního života v Městské části Praha 5	540,00	
7002	5/2	17050	Praha 3	05xx	2510768	Komunitní centrum Žižkov II.	1 000,00	
7002	5/2	104	Praha 3	05xx	2510768	Komunitní centrum Žižkov II.	900,00	
7002	5/2	17050	Praha 12	05xx	2520866	Komunitní centrum Lysinská	108,90	
7002	5/2	104	Praha 12	05xx	2520866	Komunitní centrum Lysinská	87,10	
7002	5/2	17050	Dubeč	05xx	2520896	Podpora sociálního bydlení v městské části Praha - Dubeč	110,10	
7002	5/2	104	Dubeč	05xx	2520896	Podpora sociálního bydlení v městské části Praha - Dubeč	88,10	
7002	5/2	17050	Praha 14	05xx	2520919	Nízkoprahové a komunitní centrum Baštyřská - Jahodnice	500,00	
7002	5/2	104	Praha 14	05xx	2520919	Nízkoprahové a komunitní centrum Baštyřská - Jahodnice	400,00	
7002	5/2	17050	Praha 16	05xx	2520920	Kulturně komunitní centrum KORUNA	6,20	
7002	5/2	104	Praha 16	05xx	2520920	Kulturně komunitní centrum KORUNA	5,00	
7002	5/2	17050	Praha 16	05xx	2520921	Dům na půli cesty KORUNA	6,20	
7002	5/2	104	Praha 16	05xx	2520921	Dům na půli cesty KORUNA	5,00	
7002	5/2	17050	Praha 14	05xx	2520922	Nízkoprahové centrum JAHODA v Praze 14	108,00	
7002	5/2	104	Praha 14	05xx	2520922	Nízkoprahové centrum JAHODA v Praze 14	86,40	
7002	5/2	17050	Praha 1	08xx	2240457	Navigační a znalostní systém pro Nemocnici Na Františku	10 000,00	
7002	5/2	104	Praha 1	08xx	2240457	Navigační a znalostní systém pro Nemocnici Na Františku	8 000,00	
						<b>UZ 104</b>	<b>26 061,0</b>	<b>0,0</b>
						<b>UZ 17050</b>	<b>30 353,4</b>	<b>0,0</b>
						<b>celkem RO 7002</b>	<b>56 414,4</b>	<b>0,0</b>
7004	6/2	17050	Praha 8	04xx	2360483	Modernizace zařízení a vybavení tříd v Základní škole, Praha 8, Hovorčovická 11	43,00	
7004	6/2	104	Praha 8	04xx	2360483	Modernizace zařízení a vybavení tříd v Základní škole, Praha 8, Hovorčovická 11	34,40	
7004	6/2	17050	Praha 7	04xx	2370352	Z pohádky do pohádky	101,00	
7004	6/2	104	Praha 7	04xx	2370352	Z pohádky do pohádky	101,00	
7004	6/2	17050	Praha 6	04xx	2451207	Praha 6- místo kde žijeme	110,30	
7004	6/2	104	Praha 6	04xx	2451207	Praha 6- místo kde žijeme	110,30	
7004	6/2	17050	Praha 22	04xx	2451212	Multikulturní šablony pro ZŠ Bratři Jandusů	65,50	
7004	6/2	104	Praha 22	04xx	2451212	Multikulturní šablony pro ZŠ Bratři Jandusů	65,50	
7004	6/2	17050	Praha 6	04xx	2451214	Inkluze a multikulturní vzdělávání v MŠ Libocká	125,30	

č.RO	č. usn.	ÚZ	pro MČ	orj.	org.	účel	5347 v tis. Kč	4137 v tis. Kč
7004	6/2	104	Praha 6	04xx	2451214	<i>Inkluze a multikulturální vzdělávání v MŠ Libocká</i>	125,30	
7004	6/2	17050	Praha 4	04xx	2451218	<i>Inkluze a multikulturální vzdělávání 2018 - ZŠ Bítovská</i>	454,40	
7004	6/2	104	Praha 4	04xx	2451218	<i>Inkluze a multikulturální vzdělávání 2018 - ZŠ Bítovská</i>	454,40	
7004	6/2	17050	Praha 4	04xx	2451221	<i>Inkluze a multikulturální vzdělávání 2018 - ZŠ Jižní IV</i>	517,50	
7004	6/2	104	Praha 4	04xx	2451221	<i>Inkluze a multikulturální vzdělávání 2018 - ZŠ Jižní IV</i>	517,50	
7004	6/2	17050	Dubeč	04xx	2451281	<i>Společně si rozumíme MŠS</i>	133,40	
7004	6/2	104	Dubeč	04xx	2451281	<i>Společně si rozumíme MŠS</i>	133,40	
7004	6/2	17050	Sliveneč	04xx	2451245	<i>Slivenecká škola objevuje</i>	59,40	
7004	6/2	104	Sliveneč	04xx	2451245	<i>Slivenecká škola objevuje</i>	59,40	
		104				<b>UZ 104</b>	<b>1 601,2</b>	<b>0,0</b>
		17050				<b>UZ 17050</b>	<b>1 609,8</b>	<b>0,0</b>
						<b>celkem RO 7004</b>	<b>3 211,0</b>	<b>0,0</b>
7005	7/14	17050	Praha 22	04xx	2390440	<i>Navyšování kapacity ZŠ U Obory</i>	-268,80	
7005	7/14	104	Praha 22	04xx	2390440	<i>Navyšování kapacity ZŠ U Obory</i>	-161,30	
7005	7/14	17050	Praha 22	04xx	2360553	<i>Modernizace ZŠ U Obory - odborné učebny</i>	440,60	
7005	7/14	104	Praha 22	04xx	2360553	<i>Modernizace ZŠ U Obory - odborné učebny</i>	352,40	
7005	7/14	17050	Koloděje	04xx	2360481	<i>Modernizace zařízení a dovybavení ZŠ v Kolodějích</i>	9,60	
7005	7/14	104	Koloděje	04xx	2360481	<i>Modernizace zařízení a dovybavení ZŠ v Kolodějích</i>	7,70	
7005	7/14	17050	Praha 18	04xx	2390492	<i>Přístavba ZŠ Tupolevova - vytvoření nových tříd</i>	1 203,10	
7005	7/14	104	Praha 18	04xx	2390492	<i>Přístavba ZŠ Tupolevova - vytvoření nových tříd</i>	721,90	
7005	7/14	17050	Kolovraty	04xx	2531300	<i>Navyšování kapacity Mateřské školy Praha - Kolovraty</i>	1 006,80	
7005	7/14	104	Kolovraty	04xx	2531300	<i>Navyšování kapacity Mateřské školy Praha - Kolovraty</i>	805,50	
7005	7/14	17050	Sliveneč	04xx	2531301	<i>Navyšování kapacity MŠ Praha - Sliveneč</i>	50,00	
7005	7/14	17050	Sliveneč	04xx	2531301	<i>Navyšování kapacity MŠ Praha - Sliveneč</i>	390,30	
7005	7/14	104	Sliveneč	04xx	2531301	<i>Navyšování kapacity MŠ Praha - Sliveneč</i>	40,00	
7005	7/14	104	Sliveneč	04xx	2531301	<i>Navyšování kapacity MŠ Praha - Sliveneč</i>	312,20	
7005	7/14	17050	Libuš	04xx	2531304	<i>Přístavba mateřské školy K Lukám, Praha 4 - Libuš</i>	835,80	
7005	7/14	104	Libuš	04xx	2531304	<i>Přístavba mateřské školy K Lukám, Praha 4 - Libuš</i>	668,60	
7005	7/14	17050	Praha 21	04xx	2540943	<i>MODERNIZACE MZŠ</i>	87,00	
7005	7/14	104	Praha 21	04xx	2540943	<i>MODERNIZACE MZŠ</i>	69,60	
7005	7/14	17050	Praha 18	04xx	2540949	<i>Modernizace učebny přírodních věd a polytechnické učebny na ZŠ Fryčovická</i>	60,50	
7005	7/14	104	Praha 18	04xx	2540949	<i>Modernizace učebny přírodních věd a polytechnické učebny na ZŠ Fryčovická</i>	48,40	
7005	7/14	17050	Praha 13	04xx	2540955	<i>Investice do FZŠ PedF UK, Praha 13, Trávníčkova 1744 za účelem zvýšení kvality a dostupnosti základního vzdělávání a investice do pořízení výukových pomůcek pro práci se žáky dle SVP a do vybavení potřebného pro rozvoj čtenářské a informační gramotnosti</i>	352,60	

č.RO	č. usn.	ÚZ	pro MČ	orj.	org.	účel	5347 v tis. Kč	4137 v tis. Kč
7005	7/14	104	Praha 13	04xx	2540955	<i>Investice do FZŠ PedF UK, Praha 13, Trávníčkova 1744 za účelem zvýšení kvality a dostupnosti základního vzdělávání a investice do pořízení výukových pomůcek pro práci se žáky dle SVP a do vybavení potřebného pro rozvoj čtenářské a informační gramotosti</i>	282,10	
7005	7/14	17050	Praha 10	04xx	2540956	<i>Multimediální učebna ve výce základní školy</i>	412,30	
7005	7/14	104	Praha 10	04xx	2540956	<i>Multimediální učebna ve výce základní školy</i>	329,90	
7005	7/14	17050	Praha 4	04xx	2540963	<i>Modernizace polytechnické učebny v ZŠ Mendíků</i>	475,90	
7005	7/14	104	Praha 4	04xx	2540963	<i>Modernizace polytechnické učebny v ZŠ Mendíků</i>	380,80	
7005	7/14	17050	Praha 3	04xx	2540972	<i>Investice do odborných učeben a vnitřní konektivity školy ve vazbě na rozvoj klíčových kompetencí a polytechnických dovedností žáků v ZŠ, Praha 3, Jeseniova 96/2400</i>	415,20	
7005	7/14	104	Praha 3	04xx	2540972	<i>Investice do odborných učeben a vnitřní konektivity školy ve vazbě na rozvoj klíčových kompetencí a polytechnických dovedností žáků v ZŠ, Praha 3, Jeseniova 96/2400</i>	332,20	
7005	7/14	17050	Zbraslav	04xx	2540976	<i>Modernizace jazykové učebny v Základní škole V. Vančury, Praha-Zbraslav, U lékárny 593</i>	87,00	
7005	7/14	104	Zbraslav	04xx	2540976	<i>Modernizace jazykové učebny v Základní škole V. Vančury, Praha-Zbraslav, U lékárny 593</i>	69,60	
7005	7/14	17050	Praha 20	04xx	2540983	<i>Rozvoj polytechnických dovedností digitální a kreativní formou s využitím logiky a robotiky v Základní škole, Praha 9 ? Horní Počernice, Ratibořická 1700 - vytvoření nové odborné učebny pro polytechnickou výchovu (robotiku)</i>	297,50	
7005	7/14	104	Praha 20	04xx	2540983	<i>Rozvoj polytechnických dovedností digitální a kreativní formou s využitím logiky a robotiky v Základní škole, Praha 9 ? Horní Počernice, Ratibořická 1700 - vytvoření nové odborné učebny pro polytechnickou výchovu (robotiku)</i>	238,00	
7005	7/14	17050	Praha 4	04xx	2540984	<i>Multimediální učebna přírodních věd a cizích jazyků ZŠ Poláčkova</i>	749,20	
7005	7/14	104	Praha 4	04xx	2540984	<i>Multimediální učebna přírodních věd a cizích jazyků ZŠ Poláčkova</i>	599,30	
7005	7/14	17050	Praha 4	04xx	2541002	<i>Modernizace kuchyňky</i>	91,00	
7005	7/14	104	Praha 4	04xx	2541002	<i>Modernizace kuchyňky</i>	72,80	
7005	7/14	17050	Praha 13	04xx	2541004	<i>Investice v MŠ U BOBŘÍKA, Praha 13, Podpěrova 1880 do pořízení výukových pomůcek pro práci s dětmi dle jejich SVP a investice do venkovní učebny pro vzdělávání v oblasti přírodních věd, EVVO a polytechnického vzdělávání</i>	105,00	

č.RO	č. usn.	ÚZ	pro MČ	orj.	org.	účel	5347 v tis. Kč	4137 v tis. Kč
7005	7/14	104	Praha 13	04xx	2541004	Investice v MŠ U BOBŘÍKA, Praha 13, Podpěrova 1880 do pořízení výukových pomůcek pro práci s dětmi dle jejich SVP a investice do venkovní učebny pro vzdělávání v oblasti přírodních věd, EVVO a polytechnického vzdělávání	84,00	
7005	7/14	17050	Praha 4	04xx	2541009	Modernizace učebny fyziky a chemie	325,10	
7005	7/14	104	Praha 4	04xx	2541009	Modernizace učebny fyziky a chemie	260,10	
7005	7/14	17050	Praha 4	04xx	2541010	Modernizace ZŠ a MŠ Ohradní	65,00	
7005	7/14	104	Praha 4	04xx	2541010	Modernizace ZŠ a MŠ Ohradní	52,00	
7005	7/14	17050	Praha 4	04xx	2541040	ZŠ Jeremenkova - multifunkční přírodovědná učebna a jazyková učebna	825,20	
7005	7/14	104	Praha 4	04xx	2541040	ZŠ Jeremenkova - multifunkční přírodovědná učebna a jazyková učebna	660,20	
7005	7/14	17050	Praha 11	04xx	2541043	MODERNIZACE ZŠ CAMPANUS II	67,50	
7005	7/14	104	Praha 11	04xx	2541043	MODERNIZACE ZŠ CAMPANUS II	54,00	
7005	7/14	17050	Praha 14	04xx	2541049	Modernizace zařízení a vybavení škol P14 - polytechnické učebny a výtah	275,80	
7005	7/14	104	Praha 14	04xx	2541049	Modernizace zařízení a vybavení škol P14 - polytechnické učebny a výtah	220,60	
7005	7/14	17050	Praha 17	04xx	2541061	Zkvalitnění vzdělávání na Základní škole genpor. Františka Peřiny	613,30	
7005	7/14	104	Praha 17	04xx	2541061	Zkvalitnění vzdělávání na Základní škole genpor. Františka Peřiny	490,60	
7005	7/14	17050	Praha 8	04xx	2541066	II. etapa modernizace zařízení a vybavení tříd v Základní škole, Praha 8, Burešova 14	128,90	
7005	7/14	104	Praha 8	04xx	2541066	II. etapa modernizace zařízení a vybavení tříd v Základní škole, Praha 8, Burešova 14	103,10	
7005	7/14	17050	Čakovice	04xx	2541075	MODERNIZACE VÝUKY JAZYKŮ NA ZŠ DR.E.BENEŠE	334,40	
7005	7/14	104	Čakovice	04xx	2541075	MODERNIZACE VÝUKY JAZYKŮ NA ZŠ DR.E.BENEŠE	267,50	
7005	7/14	17050	Dolní Počernice	04xx	2541078	Výbudování odborných učeben na ZŠ Praha 9 Dolní Počernice	80,50	
7005	7/14	104	Dolní Počernice	04xx	2541078	Výbudování odborných učeben na ZŠ Praha 9 Dolní Počernice	64,40	
7005	7/14	17050	Suchdol	04xx	2541082	MŠ K Roztokům - polytechnická učebna	37,80	
7005	7/14	104	Suchdol	04xx	2541082	MŠ K Roztokům - polytechnická učebna	30,20	
7005	7/14	17050	Sliveneč	04xx	2541085	V SOULADU S PŘÍRODOU ZŠ A MŠ SLIVENEC	65,30	
7005	7/14	104	Sliveneč	04xx	2541085	V SOULADU S PŘÍRODOU ZŠ A MŠ SLIVENEC	52,20	
7005	7/14	17050	Praha 11	04xx	2541086	Modernizace základní školy Mikulova	60,00	
7005	7/14	104	Praha 11	04xx	2541086	Modernizace základní školy Mikulova	48,00	
7005	7/14	17050	Dolní Měcholupy	04xx	2541094	MŠ Dolní Měcholupy - venkovní prostor k podpoře EVVO - zahrada	64,80	
7005	7/14	104	Dolní Měcholupy	04xx	2541094	MŠ Dolní Měcholupy - venkovní prostor k podpoře EVVO - zahrada	51,80	
7005	7/14	17050	Praha 5	04xx	2541097	Modernizace zařízení a vybavení MŠ Peroutkova	10,00	
7005	7/14	104	Praha 5	04xx	2541097	Modernizace zařízení a vybavení MŠ Peroutkova	8,00	

č.RO	č. usn.	ÚZ	pro MČ	orj.	org.	účel	5347 v tis. Kč	4137 v tis. Kč
7005	7/14	17050	Praha 5	04xx	2541098	Modernizace zařízení a vybavení učebny fyziky	25,00	
7005	7/14	104	Praha 5	04xx	2541098	Modernizace zařízení a vybavení učebny fyziky	20,00	
7005	7/14	17050	Praha 5	04xx	2541099	Modernizace učeben pro polytechnickou výuku	364,60	
7005	7/14	104	Praha 5	04xx	2541099	Modernizace učeben pro polytechnickou výuku	291,70	
7005	7/14	17050	Praha 5	04xx	2541100	Vytvoření nové učebny dílen	160,10	
7005	7/14	104	Praha 5	04xx	2541100	Vytvoření nové učebny dílen	128,10	
7005	7/14	17050	Praha 8	04xx	2541103	II. etapa modernizace zařízení a vybavení tříd v Základní škole, Praha 8, Palmovka 8	282,10	
7005	7/14	104	Praha 8	04xx	2541103	II. etapa modernizace zařízení a vybavení tříd v Základní škole, Praha 8, Palmovka 8	225,70	
7005	7/14	17050	Praha 8	04xx	2541106	II. etapa modernizace zařízení a vybavení tříd v Základní škole a mateřské škole Petra Strozziho, Praha 8, Za Invalidovnou 3	72,60	
7005	7/14	104	Praha 8	04xx	2541106	II. etapa modernizace zařízení a vybavení tříd v Základní škole a mateřské škole Petra Strozziho, Praha 8, Za Invalidovnou 3	58,10	
7005	7/14	17050	Praha 8	04xx	2541108	II. etapa modernizace zařízení a vybavení tříd v Základní škole, Praha 8, Na Šutce 28	135,00	
7005	7/14	104	Praha 8	04xx	2541108	II. etapa modernizace zařízení a vybavení tříd v Základní škole, Praha 8, Na Šutce 28	108,00	
7005	7/14	17050	Praha 7	04xx	2541121	Venkovní učebna aneb pojďme se učit ven	70,00	
7005	7/14	104	Praha 7	04xx	2541121	Venkovní učebna aneb pojďme se učit ven	56,00	
7005	7/14	17050	Praha 4	04xx	2541133	Venkovní amfiteáter	25,00	
7005	7/14	104	Praha 4	04xx	2541133	Venkovní amfiteáter	20,00	
7005	7/14	17050	Praha 6	04xx	2541134	Modernizace zařízení a vybavení odborných učeben Základní školy Marjánka	800,00	
7005	7/14	104	Praha 6	04xx	2541134	Modernizace zařízení a vybavení odborných učeben Základní školy Marjánka	640,00	
7005	7/14	17050	Ďáblice	04xx	2541136	Výbudování odborné učebny pro výuku fyziky a chemie na ZŠ U Parkánu	350,00	
7005	7/14	104	Ďáblice	04xx	2541136	Výbudování odborné učebny pro výuku fyziky a chemie na ZŠ U Parkánu	280,00	
7005	7/14	17050	Praha 5	04xx	2541137	HOP - hrajeme si, objevujeme, pracujeme	33,90	
7005	7/14	104	Praha 5	04xx	2541137	HOP - hrajeme si, objevujeme, pracujeme	27,20	
7005	7/14	17050	Praha 11	04xx	2541140	Výbudování a modernizace odborných učeben přírodních věd a polytechniky na Květnáku	298,10	
7005	7/14	104	Praha 11	04xx	2541140	Výbudování a modernizace odborných učeben přírodních věd a polytechniky na Květnáku	238,50	
7005	7/14	17050	Praha 10	04xx	2541141	Zábava s přírodou	270,00	
7005	7/14	104	Praha 10	04xx	2541141	Zábava s přírodou	216,00	
7005	7/14	17050	Kunratice	04xx	2541142	Zajištění vybavenosti školy pro rozvoj gramotnosti a kompetencí žáků na ZŠ Kunratice II	461,90	
7005	7/14	104	Kunratice	04xx	2541142	Zajištění vybavenosti školy pro rozvoj gramotnosti a kompetencí žáků na ZŠ Kunratice II	369,50	

č.RO	č. usn.	ÚZ	pro MČ	orj.	org.	účel	5347 v tis. Kč	4137 v tis. Kč
7005	7/14	17050	Kunratice	04xx	2541144	Rozvoj polytechnické výuky a EVVO na MŠ Kunratice	104,80	
7005	7/14	104	Kunratice	04xx	2541144	Rozvoj polytechnické výuky a EVVO na MŠ Kunratice	83,80	
7005	7/14	17050	Praha 7	04xx	2591351	Dětská skupina Jesličky	436,60	
7005	7/14	104	Praha 7	04xx	2591351	Dětská skupina Jesličky	392,90	
7005	7/14	17050	Praha 10	04xx	2591359	Provoz dětské skupiny CSOP Broučci II.	471,00	
7005	7/14	17050	Praha 10	04xx	2591360	Provoz dětské skupiny CSOP Sluníčka II.	353,30	
7005	7/14	17050	Praha 10	04xx	2591361	Provoz dětské skupiny CSOP Motýlci II.	471,00	
7005	7/14	104	Praha 10	04xx	2591359	Provoz dětské skupiny CSOP Broučci II.	423,90	
7005	7/14	104	Praha 10	04xx	2591360	Provoz dětské skupiny CSOP Sluníčka II.	317,90	
7005	7/14	104	Praha 10	04xx	2591361	Provoz dětské skupiny CSOP Motýlci II.	423,90	
7005	7/14	17050	Praha 14	05xx	2520919	Nízkoprahové a komunitní centrum Baštyřská - Jahodnice	-500,00	
7005	7/14	104	Praha 14	05xx	2520919	Nízkoprahové a komunitní centrum Baštyřská - Jahodnice	-400,00	
						<b>UZ 104</b>	<b>11 537,6</b>	<b>0,0</b>
						<b>UZ 17050</b>	<b>14 439,2</b>	<b>0,0</b>
						<b>celkem RO 7005</b>	<b>25 976,8</b>	<b>0,0</b>
						<b>ÚZ 104</b>	<b>80 438,3</b>	<b>0,0</b>
						<b>ÚZ 17050</b>	<b>90 898,2</b>	<b>0,0</b>
						<b>Celkem OP PPR k 30. 6. 2019 neinv.</b>	<b>171 336,5</b>	<b>0,0</b>

b) Investiční přijaté transfery

**Operační program Praha - Pól růstu**

č.RO	č. usn.	ÚZ	pro MČ	orj.	org.	účel	5347 v tis. Kč	4137 v tis. Kč
7001	4/2	105	Praha 9	04xx	2350263	Nástavba MŠ Veltruská	844,20	
7001	4/2	17985	Praha 9	04xx	2350263	Nástavba MŠ Veltruská	1 406,90	
7001	4/2	105	Kolovraty	04xx	2360387	Zkvalitnění výuky a modernizace MŠ Praha Kolovraty	84,10	
7001	4/2	17985	Kolovraty	04xx	2360387	Zkvalitnění výuky a modernizace MŠ Praha Kolovraty	105,10	
7001	4/2	105	Praha 5	04xx	2360430	Rozvoj přírodovědných a polytechnických dovedností dětí z MŠ DUHA včetně zajištění podpůrných opatření pro žáky se SVP	386,80	
7001	4/2	17985	Praha 5	04xx	2360430	Rozvoj přírodovědných a polytechnických dovedností dětí z MŠ DUHA včetně zajištění podpůrných opatření pro žáky se SVP	483,50	

č.RO	č. usn.	ÚZ	pro MČ	orj.	org.	účel	5347 tis. Kč	v 4137 v tis. Kč
7001	4/2	105	Praha 13	04xx	2360437	Modernizace zařízení a vybavení škol MČ Praha 13 - Fakultní základní škola Pedagogické fakulty UK, Praha 13, Trávnickova 1744	429,70	
7001	4/2	17985	Praha 13	04xx	2360437	Modernizace zařízení a vybavení škol MČ Praha 13 - Fakultní základní škola Pedagogické fakulty UK, Praha 13, Trávnickova 1744	537,10	
7001	4/2	105	Praha 13	04xx	2360446	Modernizace zařízení a vybavení škol MČ Praha 13 - Základní škola, Praha 13, Janského 2189	61,50	
7001	4/2	17985	Praha 13	04xx	2360446	Modernizace zařízení a vybavení škol MČ Praha 13 - Základní škola, Praha 13, Janského 2189	76,80	
7001	4/2	105	Praha 11	04xx	2360476	Podpora polytechnického a přírodovědného vzdělávání na ZŠ Donovalská	3,20	
7001	4/2	17985	Praha 11	04xx	2360476	Podpora polytechnického a přírodovědného vzdělávání na ZŠ Donovalská	3,90	
7001	4/2	105	Praha 12	04xx	2360480	Jazyková laboratoř	483,20	
7001	4/2	17985	Praha 12	04xx	2360480	Jazyková laboratoř	604,00	
7001	4/2	105	Klánovice	04xx	2360508	Modernizace učeben MŠ Klánovice	135,10	
7001	4/2	17985	Klánovice	04xx	2360508	Modernizace učeben MŠ Klánovice	225,10	
7001	4/2	105	Praha 4	04xx	2360514	Moderní technologie pro rozvoj klíčových kompetencí - ZŠ U Krčského lesa	47,20	
7001	4/2	17985	Praha 4	04xx	2360514	Moderní technologie pro rozvoj klíčových kompetencí - ZŠ U Krčského lesa	58,90	
7001	4/2	105	Praha 15	04xx	2360520	Environmentální zahrada a venkovní třída	478,80	
7001	4/2	17985	Praha 15	04xx	2360520	Environmentální zahrada a venkovní třída	598,40	
7001	4/2	105	Praha 20	04xx	2360522	Rozvoj polytechnických činností v Základní škole, Praha 9 - Horní Počernice, Ratibořická 1700 - vestavba školní dílny včetně pořízení vybavení dílny	182,10	
7001	4/2	17985	Praha 20	04xx	2360522	Rozvoj polytechnických činností v Základní škole, Praha 9 - Horní Počernice, Ratibořická 1700 - vestavba školní dílny včetně pořízení vybavení dílny	227,60	
7001	4/2	105	Praha 4	04xx	2360528	Modernizovaná učebna pro výuku přírodních věd ZŠ Jižní IV	81,30	
7001	4/2	17985	Praha 4	04xx	2360528	Modernizovaná učebna pro výuku přírodních věd ZŠ Jižní IV	101,70	
7001	4/2	105	Praha 11	04xx	2360545	Vybudování multifunkční učebny	340,50	
7001	4/2	17985	Praha 11	04xx	2360545	Vybudování multifunkční učebny	425,60	
7001	4/2	105	Lipence	04xx	2390443	Přístavba základní školy v Praze-Lipencích	1 768,50	
7001	4/2	17985	Lipence	04xx	2390443	Přístavba základní školy v Praze-Lipencích	2 947,40	



č.RO	č. usn.	ÚZ	pro MČ	orj.	org.	účel	5347 tis. Kč	v	4137 v tis. Kč
7001	4/2	105	Praha 16	04xx	2390543	Zvýšení kapacity ZŠ - půdní vestavba a zřízení bezbariérového přístupu	1 500,00		
7001	4/2	17985	Praha 16	04xx	2390543	Zvýšení kapacity ZŠ - půdní vestavba a zřízení bezbariérového přístupu	2 500,00		
7001	4/2	105	Šeberov	04xx	2530667	Mateřská škola Hrnčiče	2 954,40		
7001	4/2	17985	Šeberov	04xx	2530667	Mateřská škola Hrnčiče	3 693,00		
7001	4/2	105	Kolovraty	04xx	2531300	Navýšení kapacity Mateřské školy Praha - Kolovraty	8 000,00		
7001	4/2	17985	Kolovraty	04xx	2531300	Navýšení kapacity Mateřské školy Praha - Kolovraty	10 000,00		
7001	4/2	105	Slivenec	04xx	2531301	Navýšení kapacity MŠ Praha - Slivenec	3 600,00		
7001	4/2	17985	Slivenec	04xx	2531301	Navýšení kapacity MŠ Praha - Slivenec	4 500,00		
7001	4/2	105	Libuš	04xx	2531304	Přístavba mateřské školy K Lukám, Praha 4 - Libuš	3 935,90		
7001	4/2	17985	Libuš	04xx	2531304	Přístavba mateřské školy K Lukám, Praha 4 - Libuš	4 919,90		
7001	4/2	105	Praha 10	04xx	2531305	Novostavba MŠ v areálu ZŠ Nad Vodovodem 460/81, k.ú. Malešice, Praha 10	6 000,00		
7001	4/2	17985	Praha 10	04xx	2531305	Novostavba MŠ v areálu ZŠ Nad Vodovodem 460/81, k.ú. Malešice, Praha 10	7 500,00		
7001	4/2	105	Suchdol	05xx	2520894	Kulturně komunitní centrum	3 000,00		
7001	4/2	17985	Suchdol	05xx	2520894	Kulturně komunitní centrum	3 750,00		
7001	4/2	105	Dubeč	05xx	2520896	Podpora sociálního bydlení v městské části Praha - Dubeč	1 307,30		
7001	4/2	17985	Dubeč	05xx	2520896	Podpora sociálního bydlení v městské části Praha - Dubeč	1 634,20		
7001	4/2	105	Praha 16	05xx	2520921	Dům na půli cesty KORUNA	3 978,60		
7001	4/2	17985	Praha 16	05xx	2520921	Dům na půli cesty KORUNA	4 973,20		
7001	4/2	17985	Praha 15	04xx	2360529	Rekonstrukce a vybavení odborných učeben na ZŠ Křimická	29,00		
7001	4/2	105	Praha 15	04xx	2360529	Rekonstrukce a vybavení odborných učeben na ZŠ Křimická	23,20		
						<b>UZ 105</b>	<b>39 625,6</b>		<b>0,0</b>
						<b>UZ 17985</b>	<b>51 301,3</b>		<b>0,0</b>
						<b>celkem RO 7001</b>	<b>90 926,9</b>		<b>0,0</b>
7002	5/2	17985	Praha 16	04xx	2040087	STAVEBNÍ ÚPRAVY ZŠ LOUČANSKÁ Č.P. 1112/3 - NÁSTAVBA DÍLEN	151,90		
7002	5/2	105	Praha 16	04xx	2040087	STAVEBNÍ ÚPRAVY ZŠ LOUČANSKÁ Č.P. 1112/3 - NÁSTAVBA DÍLEN	91,30		
7002	5/2	17985	Praha 12	04xx	2360401	PRO VIZE - odborné učebny ZŠ a MŠ ANGEL v Praze 12	390,90		
7002	5/2	105	Praha 12	04xx	2360401	PRO VIZE - odborné učebny ZŠ a MŠ ANGEL v Praze 12	312,70		
7002	5/2	17985	Lipence	04xx	2360408	Zkvalitnění polytechnické a přírodovědné výuky na ZŠ Praha - Lipence	109,80		
7002	5/2	105	Lipence	04xx	2360408	Zkvalitnění polytechnické a přírodovědné výuky na ZŠ Praha - Lipence	65,90		
7002	5/2	17985	Praha 5	04xx	2360430	Rozvoj přírodovědných a polytechnických dovedností dětí z MŠ DUHA včetně zajištění podpůrných opatření pro žáky se SVP	392,40		

č.RO	č. usn.	ÚZ	pro MČ	orj.	org.	účel	5347 tis. Kč	v	4137 v tis. Kč
7002	5/2	105	Praha 5	04xx	2360430	<i>Rozvoj přírodovědných a polytechnických dovedností dětí z MŠ DUHA včetně zajištění podpůrných opatření pro žáky se SVP</i>	313,90		
7002	5/2	17985	Praha 5	04xx	2360433	<i>Modernizace zařízení a vybavení učeben pro ZŠ a MŠ Praha 5 - Radlice včetně zajištění konektivity</i>	288,60		
7002	5/2	105	Praha 5	04xx	2360433	<i>Modernizace zařízení a vybavení učeben pro ZŠ a MŠ Praha 5 - Radlice včetně zajištění konektivity</i>	230,90		
7002	5/2	17985	Praha 13	04xx	2360434	<i>Modernizace zařízení a vybavení škol MČ Praha 13 - Fakultní základní škola při Pedagogické fakultě UK, Praha 13, Brdičkova 1878</i>	589,80		
7002	5/2	105	Praha 13	04xx	2360434	<i>Modernizace zařízení a vybavení škol MČ Praha 13 - Fakultní základní škola při Pedagogické fakultě UK, Praha 13, Brdičkova 1878</i>	471,80		
7002	5/2	17985	Praha 13	04xx	2360436	<i>Modernizace zařízení a vybavení škol MČ Praha 13 - ZŠ s rozšířenou výukou jazyků, Praha 13, Bronzová 2027</i>	739,00		
7002	5/2	105	Praha 13	04xx	2360436	<i>Modernizace zařízení a vybavení škol MČ Praha 13 - ZŠ s rozšířenou výukou jazyků, Praha 13, Bronzová 2027</i>	591,20		
7002	5/2	17985	Praha 13	04xx	2360437	<i>Modernizace zařízení a vybavení škol MČ Praha 13 - Fakultní základní škola Pedagogické fakulty UK, Praha 13, Trávníčkova 1744</i>	399,40		
7002	5/2	105	Praha 13	04xx	2360437	<i>Modernizace zařízení a vybavení škol MČ Praha 13 - Fakultní základní škola Pedagogické fakulty UK, Praha 13, Trávníčkova 1744</i>	319,60		
7002	5/2	17985	Praha 13	04xx	2360442	<i>Modernizace zařízení a vybavení škol MČ Praha 13 - Základní škola, Praha 13, Mládi 135</i>	774,50		
7002	5/2	105	Praha 13	04xx	2360442	<i>Modernizace zařízení a vybavení škol MČ Praha 13 - Základní škola, Praha 13, Mládi 135</i>	619,60		
7002	5/2	17985	Praha 13	04xx	2360444	<i>Modernizace zařízení a vybavení škol MČ Praha 13 - Základní škola, Praha 13, Mohylová 1963</i>	682,70		
7002	5/2	105	Praha 13	04xx	2360444	<i>Modernizace zařízení a vybavení škol MČ Praha 13 - Základní škola, Praha 13, Mohylová 1963</i>	546,20		
7002	5/2	17985	Praha 13	04xx	2360446	<i>Modernizace zařízení a vybavení škol MČ Praha 13 - Základní škola, Praha 13, Janského 2189</i>	391,00		
7002	5/2	105	Praha 13	04xx	2360446	<i>Modernizace zařízení a vybavení škol MČ Praha 13 - Základní škola, Praha 13, Janského 2189</i>	312,80		
7002	5/2	17985	Dubeč	04xx	2360447	<i>ZŠ Dubeč - modernizace zařízení a vybavení - učebna pro rozvoj polytechnických dovedností</i>	615,00		

č.RO	č. usn.	ÚZ	pro MČ	orj.	org.	účel	5347 tis. Kč	v 4137 v tis. Kč
7002	5/2	105	Dubeč	04xx	2360447	ZŠ Dubeč - modernizace zařízení a vybavení - učebna pro rozvoj polytechnických dovedností	369,00	
7002	5/2	17985	Praha 13	04xx	2360451	Modernizace zařízení a vybavení škol MČ Praha 13 - Fakultní základní škola Pedagogické fakulty UK, Praha 13, Mezi Školami 2322	589,30	
7002	5/2	105	Praha 13	04xx	2360451	Modernizace zařízení a vybavení škol MČ Praha 13 - Fakultní základní škola Pedagogické fakulty UK, Praha 13, Mezi Školami 2322	471,40	
7002	5/2	17985	Praha 13	04xx	2360452	Modernizace zařízení a vybavení škol MČ Praha 13 - Základní škola, Praha 13, Klausova 2450	705,00	
7002	5/2	105	Praha 13	04xx	2360452	Modernizace zařízení a vybavení škol MČ Praha 13 - Základní škola, Praha 13, Klausova 2450	564,00	
7002	5/2	17985	Praha 13	04xx	2360456	Modernizace zařízení a vybavení škol MČ Praha 13 - Mateřská škola VEČERNÍČEK, Praha 13, Vlachova 1501	403,20	
7002	5/2	105	Praha 13	04xx	2360456	Modernizace zařízení a vybavení škol MČ Praha 13 - Mateřská škola VEČERNÍČEK, Praha 13, Vlachova 1501	322,60	
7002	5/2	17985	Praha 13	04xx	2360458	Modernizace zařízení a vybavení škol MČ Praha 13 - Mateřská škola BALÓNEK, Praha 13, Klausova 2188	321,20	
7002	5/2	105	Praha 13	04xx	2360458	Modernizace zařízení a vybavení škol MČ Praha 13 - Mateřská škola BALÓNEK, Praha 13, Klausova 2188	257,00	
7002	5/2	17985	Praha 13	04xx	2360462	Modernizace zařízení a vybavení škol MČ Praha 13 - Mateřská škola HAVAJ, Praha 13, Mezi Školami 2482	400,70	
7002	5/2	105	Praha 13	04xx	2360462	Modernizace zařízení a vybavení škol MČ Praha 13 - Mateřská škola HAVAJ, Praha 13, Mezi Školami 2482	320,50	
7002	5/2	17985	Praha 13	04xx	2360466	Modernizace zařízení a vybavení škol MČ Praha 13 - Základní škola, Praha 13, Kuncova 1580	438,30	
7002	5/2	105	Praha 13	04xx	2360466	Modernizace zařízení a vybavení škol MČ Praha 13 - Základní škola, Praha 13, Kuncova 1580	350,60	
7002	5/2	17985	Praha 13	04xx	2360469	Modernizace zařízení a vybavení škol MČ Praha 13 - Mateřská škola, Praha 13, Ovčí Hájek 2177	188,70	
7002	5/2	105	Praha 13	04xx	2360469	Modernizace zařízení a vybavení škol MČ Praha 13 - Mateřská škola, Praha 13, Ovčí Hájek 2177	151,00	
7002	5/2	17985	Praha 7	04xx	2360470	Modernizace přírodovědné a jazykové učebny na ZŠ TGM Praha 7	648,10	
7002	5/2	105	Praha 7	04xx	2360470	Modernizace přírodovědné a jazykové učebny na ZŠ TGM Praha 7	518,50	

č.RO	č. usn.	ÚZ	pro MČ	orj.	org.	účel	5347 tis. Kč	v	4137 v tis. Kč
7002	5/2	17985	Praha 13	04xx	2360473	Modernizace zařízení a vybavení škol MČ Praha 13 - Mateřská škola ZAHRÁDKA, Praha 13, Husníkova 2076	362,40		
7002	5/2	105	Praha 13	04xx	2360473	Modernizace zařízení a vybavení škol MČ Praha 13 - Mateřská škola ZAHRÁDKA, Praha 13, Husníkova 2076	289,90		
7002	5/2	17985	Praha 12	04xx	2360490	Vybudování jazykové laboratoře a rekonstrukce dvou učeben pro - polytechnickou výchovu a přírodní vědy	640,90		
7002	5/2	105	Praha 12	04xx	2360490	Vybudování jazykové laboratoře a rekonstrukce dvou učeben pro - polytechnickou výchovu a přírodní vědy	384,60		
7002	5/2	17985	Řeporyje	04xx	2360494	Modernizace zařízení a vybavení škol MČ Praha 13 - Základní škola Praha 5 - Řeporyje, Od Školy 596	701,00		
7002	5/2	105	Řeporyje	04xx	2360494	Modernizace zařízení a vybavení škol MČ Praha 13 - Základní škola Praha 5 - Řeporyje, Od Školy 596	560,80		
7002	5/2	17985	Praha 13	04xx	2360495	Modernizace zařízení a vybavení škol MČ Praha 13 - Fakultní mateřská škola SLUNÍČKO POD STŘECHOU při Pedagogické fakultě Univerzity Karlovy, Praha 13, Mohylová 1964	285,70		
7002	5/2	105	Praha 13	04xx	2360495	Modernizace zařízení a vybavení škol MČ Praha 13 - Fakultní mateřská škola SLUNÍČKO POD STŘECHOU při Pedagogické fakultě Univerzity Karlovy, Praha 13, Mohylová 1964	228,50		
7002	5/2	17985	Praha 4	04xx	2360498	Environmentální zahrada MŠ Na Chodovci	38,30		
7002	5/2	105	Praha 4	04xx	2360498	Environmentální zahrada MŠ Na Chodovci	30,60		
7002	5/2	17985	Praha 7	04xx	2360499	ZŠ Korunovačnická - rekonstrukce učebny fyziky a učebny chemie-přírodopisu	161,00		
7002	5/2	105	Praha 7	04xx	2360499	ZŠ Korunovačnická - rekonstrukce učebny fyziky a učebny chemie-přírodopisu	128,80		
7002	5/2	17985	Praha 4	04xx	2360501	Rekonstrukce polytechnické dílny a vybudování badatelské učebny ZŠ a MŠ, Praha 4, Ohradní 49	696,50		
7002	5/2	105	Praha 4	04xx	2360501	Rekonstrukce polytechnické dílny a vybudování badatelské učebny ZŠ a MŠ, Praha 4, Ohradní 49	557,10		
7002	5/2	17985	Praha 17	04xx	2360503	Odborná učebna přírodních věd	425,20		
7002	5/2	105	Praha 17	04xx	2360503	Odborná učebna přírodních věd	340,10		
7002	5/2	17985	Praha 13	04xx	2360507	Modernizace zařízení a vybavení škol MČ Praha 13 - Mateřská škola POHÁDKA, Praha 13, Klausova 2187	432,00		
7002	5/2	105	Praha 13	04xx	2360507	Modernizace zařízení a vybavení škol MČ Praha 13 - Mateřská škola POHÁDKA, Praha 13, Klausova 2187	345,60		
7002	5/2	17985	Klánovice	04xx	2360508	Modernizace učeben MŠ Klánovice	437,10		
7002	5/2	105	Klánovice	04xx	2360508	Modernizace učeben MŠ Klánovice	262,30		
7002	5/2	17985	Praha 4	04xx	2360510	Základní škola Školní - oprava skleníku	622,00		

č.RO	č. usn.	ÚZ	pro MČ	orj.	org.	účel	5347 tis. Kč	v	4137 v tis. Kč
7002	5/2	105	Praha 4	04xx	2360510	Základní škola Školní - oprava skleníku	497,60		
7002	5/2	17985	Praha 3	04xx	2360512	Bezbariérové řešení ZŠ a MŠ Chelčického - výstavba výtahu	312,50		
7002	5/2	105	Praha 3	04xx	2360512	Bezbariérové řešení ZŠ a MŠ Chelčického - výstavba výtahu	187,50		
7002	5/2	17985	Praha 10	04xx	2360513	Vybavení učebny přírodních věd a vybavení učeben cizích jazyků	879,70		
7002	5/2	105	Praha 10	04xx	2360513	Vybavení učebny přírodních věd a vybavení učeben cizích jazyků	703,70		
7002	5/2	17985	Praha 13	04xx	2360515	Modernizace zařízení a vybavení škol MČ Praha 13 - Fakultní základní škola Pedagogické fakulty UK, Praha 13, Mezi Školami 2322 - aktivita C	108,60		
7002	5/2	105	Praha 13	04xx	2360515	Modernizace zařízení a vybavení škol MČ Praha 13 - Fakultní základní škola Pedagogické fakulty UK, Praha 13, Mezi Školami 2322 - aktivita C	86,90		
7002	5/2	17985	Praha 4	04xx	2360516	Zlepšení podmínek pro vzdělávání dětí	470,70		
7002	5/2	105	Praha 4	04xx	2360516	Zlepšení podmínek pro vzdělávání dětí	376,50		
7002	5/2	17985	Praha 7	04xx	2360519	Modernizace odborných učeben ZŠ Stross	416,20		
7002	5/2	105	Praha 7	04xx	2360519	Modernizace odborných učeben ZŠ Stross	333,00		
7002	5/2	17985	Praha 15	04xx	2360520	Environmentální zahrada a venkovní třída	704,80		
7002	5/2	105	Praha 15	04xx	2360520	Environmentální zahrada a venkovní třída	563,80		
7002	5/2	17985	Praha 12	04xx	2360521	Na Beránku do 21. století	515,30		
7002	5/2	105	Praha 12	04xx	2360521	Na Beránku do 21. století	412,20		
7002	5/2	17985	Praha 20	04xx	2360522	Rozvoj polytechnických činností v Základní škole, Praha 9 - Horní Počernice, Ratibořická 1700 - vestavba školní dílny včetně pořízení vybavení dílny	276,00		
7002	5/2	105	Praha 20	04xx	2360522	Rozvoj polytechnických činností v Základní škole, Praha 9 - Horní Počernice, Ratibořická 1700 - vestavba školní dílny včetně pořízení vybavení dílny	220,90		
7002	5/2	17985	Praha 11	04xx	2360524	Škola pro 3. tisíciletí	626,60		
7002	5/2	105	Praha 11	04xx	2360524	Škola pro 3. tisíciletí	501,30		
7002	5/2	17985	Praha 4	04xx	2360526	Modernizace učebny fyziky a jazykové laboratoře	57,50		
7002	5/2	105	Praha 4	04xx	2360526	Modernizace učebny fyziky a jazykové laboratoře	46,00		
7002	5/2	17985	Praha 15	04xx	2360529	Rekonstrukce a vybavení odborných učeben na ZŠ Křimická	125,60		
7002	5/2	105	Praha 15	04xx	2360529	Rekonstrukce a vybavení odborných učeben na ZŠ Křimická	100,40		
7002	5/2	17985	Kunratice	04xx	2360536	Zajištění vybavenosti školy pro rozvoj gramotnosti a kompetencí žáků na ZŠ Kunratice	132,00		

č.RO	č. usn.	ÚZ	pro MČ	orj.	org.	účel	5347 tis. Kč	v 4137 v tis. Kč
7002	5/2	105	Kunratice	04xx	2360536	Zajištění vybavenosti školy pro rozvoj gramotnosti a kompetencí žáků na ZŠ Kunratice	105,60	
7002	5/2	17985	Praha 14	04xx	2360539	Modernizace zařízení a vybavení škol P14 - polytechnické venkovní učebny v zahradách II.	194,10	
7002	5/2	105	Praha 14	04xx	2360539	Modernizace zařízení a vybavení škol P14 - polytechnické venkovní učebny v zahradách II.	116,40	
7002	5/2	17985	Praha 11	04xx	2360540	Zřízení dvou multifunkčních počítačových učeben a mobilní tabletové učebny Schulhoffova	103,70	
7002	5/2	105	Praha 11	04xx	2360540	Zřízení dvou multifunkčních počítačových učeben a mobilní tabletové učebny Schulhoffova	82,90	
7002	5/2	17985	Praha 10	04xx	2360541	Modernizace odborné učebny fyziky za účelem badatelsky orientované výuky	526,90	
7002	5/2	105	Praha 10	04xx	2360541	Modernizace odborné učebny fyziky za účelem badatelsky orientované výuky	421,60	
7002	5/2	17985	Sliveneč	04xx	2360548	Odborná jazyková učebna (ZŠ a MŠ Sliveneč)	665,60	
7002	5/2	105	Sliveneč	04xx	2360548	Odborná jazyková učebna (ZŠ a MŠ Sliveneč)	532,60	
7002	5/2	17985	Praha 22	04xx	2360554	Zahrada jako odpověď	623,20	
7002	5/2	105	Praha 22	04xx	2360554	Zahrada jako odpověď	498,60	
7002	5/2	17985	Praha 5	04xx	2390385	ZŠ a MŠ Kořenského, objekt Pod Žvahovem, Praha 5 - navýšení kapacity základního vzdělávání za účelem sociální inkluze	51,60	
7002	5/2	105	Praha 5	04xx	2390385	ZŠ a MŠ Kořenského, objekt Pod Žvahovem, Praha 5 - navýšení kapacity základního vzdělávání za účelem sociální inkluze	31,00	
7002	5/2	17985	Praha 8	04xx	2390409	ZŠ Lyčkovo náměstí, objekt Pernerova 29 - Praha 8 - navýšení kapacity základního vzdělávání za účelem sociální inkluze	15 350,80	
7002	5/2	105	Praha 8	04xx	2390409	ZŠ Lyčkovo náměstí, objekt Pernerova 29 - Praha 8 - navýšení kapacity základního vzdělávání za účelem sociální inkluze	9 210,50	
7002	5/2	17985	Praha 22	04xx	2390440	Navýšení kapacity ZŠ U Obory	25 083,10	
7002	5/2	105	Praha 22	04xx	2390440	Navýšení kapacity ZŠ U Obory	15 049,90	
7002	5/2	17985	Lipence	04xx	2390443	Přístavba základní školy v Praze-Lipencích	1 331,90	
7002	5/2	105	Lipence	04xx	2390443	Přístavba základní školy v Praze-Lipencích	799,20	
7002	5/2	17985	Praha 12	04xx	2390489	Rozšíření kapacity ZŠ T.G. Masaryka v Praze 12	1 485,70	
7002	5/2	105	Praha 12	04xx	2390489	Rozšíření kapacity ZŠ T.G. Masaryka v Praze 12	891,40	
7002	5/2	17985	Praha 18	04xx	2390492	Přístavba ZŠ Tupolevova - vytvoření nových tříd	1 653,80	

č.RO	č. usn.	ÚZ	pro MČ	orj.	org.	účel	5347 tis. Kč	v 4137 v tis. Kč
7002	5/2	105	Praha 18	04xx	2390492	Přístavba ZŠ Tupolevova - vytvoření nových tříd	992,30	
7002	5/2	17985	Klánovice	04xx	2390506	Vytvoření nových kapacit vzdělávání ZŠ Klánovice	680,60	
7002	5/2	105	Klánovice	04xx	2390506	Vytvoření nových kapacit vzdělávání ZŠ Klánovice	408,40	
7002	5/2	17985	Praha 16	04xx	2390543	Zvýšení kapacity ZŠ - půdní vestavba a zřízení bezbariérového přístupu	3 683,00	
7002	5/2	105	Praha 16	04xx	2390543	Zvýšení kapacity ZŠ - půdní vestavba a zřízení bezbariérového přístupu	2 209,80	
7002	5/2	17985	Praha 29	04xx	2390550	Škola základ života	258,00	
7002	5/2	105	Praha 29	04xx	2390550	Škola základ života	206,50	
7002	5/2	17985	Praha 7	05xx	2430565	Podpora sociálního bydlení v Praze 7	82,40	
7002	5/2	105	Praha 7	05xx	2430565	Podpora sociálního bydlení v Praze 7	49,50	
7002	5/2	17985	Praha 4	05xx	2430567	Azylový dům pro rodiny s dětmi, Horáčkova 1096/3, Praha 4	17 500,00	
7002	5/2	105	Praha 4	05xx	2430567	Azylový dům pro rodiny s dětmi, Horáčkova 1096/3, Praha 4	10 500,00	
7002	5/2	17985	Zbraslav	05xx	2430568	Kulturně komunitní centrum Praha - Zbraslav	391,10	
7002	5/2	105	Zbraslav	05xx	2430568	Kulturně komunitní centrum Praha - Zbraslav	234,70	
7002	5/2	17985	Praha 12	05xx	2520866	Komunitní centrum Lysinská	942,80	
7002	5/2	105	Praha 12	05xx	2520866	Komunitní centrum Lysinská	754,20	
7002	5/2	17985	Suchdol	05xx	2520894	Kulturně komunitní centrum	3 750,00	
7002	5/2	105	Suchdol	05xx	2520894	Kulturně komunitní centrum	3 000,00	
7002	5/2	17985	Dubeč	05xx	2520896	Podpora sociálního bydlení v městské části Praha - Dubeč	1 564,50	
7002	5/2	105	Dubeč	05xx	2520896	Podpora sociálního bydlení v městské části Praha - Dubeč	1 251,60	
7002	5/2	17985	Praha 14	05xx	2520919	Nízkoprahové a komunitní centrum Baštyřská - Jahodnice	7 824,00	
7002	5/2	105	Praha 14	05xx	2520919	Nízkoprahové a komunitní centrum Baštyřská - Jahodnice	6 259,20	
7002	5/2	17985	Praha 16	05xx	2520920	Kulturně komunitní centrum KORUNA	3 740,00	
7002	5/2	105	Praha 16	05xx	2520920	Kulturně komunitní centrum KORUNA	2 992,00	
7002	5/2	17985	Praha 16	05xx	2520921	Dům na půli cesty KORUNA	4 966,90	
7002	5/2	105	Praha 16	05xx	2520921	Dům na půli cesty KORUNA	3 973,50	
7002	5/2	17985	Praha 14	05xx	2520922	Nízkoprahové centrum JAHODA v Praze 14	666,10	
7002	5/2	105	Praha 14	05xx	2520922	Nízkoprahové centrum JAHODA v Praze 14	532,90	
						<b>UZ 105</b>	<b>75 462,9</b>	<b>0,0</b>
						<b>UZ 17985</b>	<b>111 766,9</b>	<b>0,0</b>
						<b>celkem RO 7002</b>	<b>187 229,8</b>	<b>0,0</b>
7004	6/2	17985	Praha 7	04xx	2350267	Navyšování kapacity předškolního vzdělávání při MŠ Na Výšinách	112,20	
7004	6/2	105	Praha 7	04xx	2350267	Navyšování kapacity předškolního vzdělávání při MŠ Na Výšinách	67,30	
7004	6/2	17985	Praha 8	04xx	2360483	Modernizace zařízení a vybavení tříd v Základní škole, Praha 8, Hovorčovická 11	220,00	

č.RO	č. usn.	ÚZ	pro MČ	orj.	org.	účel	5347 tis. Kč	v 4137 v tis. Kč
7004	6/2	105	Praha 8	04xx	2360483	Modernizace zařízení a vybavení tříd v Základní škole, Praha 8, Hovorčovická 11	176,00	
7004	6/2	17985	Praha 22	04xx	2360554	Zahrada jako odpověď	3,10	
7004	6/2	105	Praha 22	04xx	2360554	Zahrada jako odpověď	2,40	
						<b>UZ 105</b>	<b>245,7</b>	<b>0,0</b>
						<b>UZ 17985</b>	<b>335,3</b>	<b>0,0</b>
						<b>celkem RO 7004</b>	<b>581,0</b>	<b>0,0</b>
7005	7/14	17985	Praha 14	0402	2360539	Modernizace zařízení a vybavení škol P14 - polytechnické venkovní učebny v zahradách II.	-194,10	
7005	7/14	105	Praha 14	0402	2360539	Modernizace zařízení a vybavení škol P14 - polytechnické venkovní učebny v zahradách II.	-116,40	
7005	7/14	17985	Praha 22	0402	2390440	Navyšování kapacity ZŠ U Obory	-25 083,10	
7005	7/14	105	Praha 22	0402	2390440	Navyšování kapacity ZŠ U Obory	-15 049,90	
7005	7/14	17985	Praha 22	0402	2360553	Modernizace ZŠ U Obory - odborné učebny	87,10	
7005	7/14	105	Praha 22	0402	2360553	Modernizace ZŠ U Obory - odborné učebny	69,70	
7005	7/14	17985	Praha 7	0402	2350267	Navyšování kapacity předškolního vzdělávání při MŠ Na Výšinách	28,10	
7005	7/14	105	Praha 7	0402	2350267	Navyšování kapacity předškolního vzdělávání při MŠ Na Výšinách	16,80	
7005	7/14	17985	Praha 8	0402	2360418	Modernizace zařízení a vybavení tříd v Základní škole Bohumila Hrabala, Praha 8, Zenklova 52	11,70	
7005	7/14	105	Praha 8	0402	2360418	Modernizace zařízení a vybavení tříd v Základní škole Bohumila Hrabala, Praha 8, Zenklova 52	9,40	
7005	7/14	17985	Praha 4	0402	2360526	Modernizace učebny fyziky a jazykové laboratoře	9,70	
7005	7/14	105	Praha 4	0402	2360526	Modernizace učebny fyziky a jazykové laboratoře	7,70	
7005	7/14	17985	Praha 5	0402	2390385	ZŠ a MŠ Kořenského, objekt Pod Žvahovem, Praha 5 - navyšování kapacity základního vzdělávání za účelem sociální inkluze	-51,60	
7005	7/14	105	Praha 5	0402	2390385	ZŠ a MŠ Kořenského, objekt Pod Žvahovem, Praha 5 - navyšování kapacity základního vzdělávání za účelem sociální inkluze	-31,00	
7005	7/14	17985	Praha 18	0402	2390492	Přístavba ZŠ Tupolevova - vytvoření nových tříd	14 937,90	
7005	7/14	105	Praha 18	0402	2390492	Přístavba ZŠ Tupolevova - vytvoření nových tříd	8 962,80	
7005	7/14	17985	Kolovraty	0402	2531300	Navyšování kapacity Mateřské školy Praha - Kolovraty	8 349,50	
7005	7/14	105	Kolovraty	0402	2531300	Navyšování kapacity Mateřské školy Praha - Kolovraty	6 679,60	
7005	7/14	17985	Slivenec	0402	2531301	Navyšování kapacity MŠ Praha - Slivenec	1 875,00	
7005	7/14	17985	Slivenec	0402	2531301	Navyšování kapacity MŠ Praha - Slivenec	2 108,20	
7005	7/14	105	Slivenec	0402	2531301	Navyšování kapacity MŠ Praha - Slivenec	1 500,00	



č.RO	č. usn.	ÚZ	pro MČ	orj.	org.	účel	5347 tis. Kč	v	4137 v tis. Kč
7005	7/14	105	Slivenec	0402	2531301	Navýšení kapacity MŠ Praha - Slivenec	1 686,50		
7005	7/14	17985	Libuš	0402	2531304	Přístavba mateřské školy K Lukám, Praha 4 - Libuš	4 017,40		
7005	7/14	105	Libuš	0402	2531304	Přístavba mateřské školy K Lukám, Praha 4 - Libuš	3 213,90		
7005	7/14	17985	Praha 10	0402	2531305	Novostavba MŠ v areálu ZŠ Nad Vodovodem 460/81, k.ú. Malešice, Praha 10	12 500,00		
7005	7/14	105	Praha 10	0402	2531305	Novostavba MŠ v areálu ZŠ Nad Vodovodem 460/81, k.ú. Malešice, Praha 10	10 000,00		
7005	7/14	17985	Praha 21	0402	2540943	MODERNIZACE MZŠ	625,00		
7005	7/14	105	Praha 21	0402	2540943	MODERNIZACE MZŠ	500,00		
7005	7/14	17985	Praha 10	0402	2540946	MODERNIZACE ODBORNÉ UČEBNY PŘÍRODNÍCH VĚD ZŠ V RYBNÍČKÁCH	612,00		
7005	7/14	105	Praha 10	0402	2540946	MODERNIZACE ODBORNÉ UČEBNY PŘÍRODNÍCH VĚD ZŠ V RYBNÍČKÁCH	489,60		
7005	7/14	17985	Praha 18	0402	2540949	Modernizace učebny přírodních věd a polytechnické učebny na ZŠ Fryčovická	803,90		
7005	7/14	105	Praha 18	0402	2540949	Modernizace učebny přírodních věd a polytechnické učebny na ZŠ Fryčovická	643,10		
7005	7/14	17985	Praha 13	0402	2540955	Investice do FZŠ PedF UK, Praha 13, Trávníčkova 1744 za účelem zvýšení kvality a dostupnosti základního vzdělávání a investice do pořízení výukových pomůcek pro práci se žáky dle SVP a do vybavení potřebného pro rozvoj čtenářské a informační gramotnosti	584,90		
7005	7/14	105	Praha 13	0402	2540955	Investice do FZŠ PedF UK, Praha 13, Trávníčkova 1744 za účelem zvýšení kvality a dostupnosti základního vzdělávání a investice do pořízení výukových pomůcek pro práci se žáky dle SVP a do vybavení potřebného pro rozvoj čtenářské a informační gramotnosti	467,90		
7005	7/14	17985	Praha 10	0402	2540956	Multimediální učebna ve výce základní školy	187,70		
7005	7/14	105	Praha 10	0402	2540956	Multimediální učebna ve výce základní školy	150,10		
7005	7/14	17985	Praha 4	0402	2540963	Modernizace polytechnické učebny v ZŠ Mendiků	98,90		
7005	7/14	105	Praha 4	0402	2540963	Modernizace polytechnické učebny v ZŠ Mendiků	79,10		
7005	7/14	17985	Praha 3	0402	2540972	Investice do odborných učeben a vnitřní konektivity školy ve vazbě na rozvoj klíčových kompetencí a polytechnických dovedností žáků v ZŠ, Praha 3, Jeseniova 96/2400	161,20		

č.RO	č. usn.	ÚZ	pro MČ	orj.	org.	účel	5347 tis. Kč	v	4137 v tis. Kč
7005	7/14	105	Praha 3	0402	2540972	<i>Investice do odborných učeben a vnitřní konektivity školy ve vazbě na rozvoj klíčových kompetencí a polytechnických dovedností žáků v ZŠ, Praha 3, Jeseniova 96/2400</i>	129,00		
7005	7/14	17985	Zbraslav	0402	2540976	<i>Modernizace jazykové učebny v Základní škole V. Vančury, Praha-Zbraslav, U lékárny 593</i>	537,50		
7005	7/14	105	Zbraslav	0402	2540976	<i>Modernizace jazykové učebny v Základní škole V. Vančury, Praha-Zbraslav, U lékárny 593</i>	430,00		
7005	7/14	17985	Praha 20	0402	2540983	<i>Rozvoj polytechnických dovedností digitální a kreativní formou s využitím logiky a robotiky v Základní škole, Praha 9 ? Horní Počernice, Ratibořická 1700 - vytvoření nové odborné učebny pro polytechnickou výchovu (robotiku)</i>	306,80		
7005	7/14	105	Praha 20	0402	2540983	<i>Rozvoj polytechnických dovedností digitální a kreativní formou s využitím logiky a robotiky v Základní škole, Praha 9 ? Horní Počernice, Ratibořická 1700 - vytvoření nové odborné učebny pro polytechnickou výchovu (robotiku)</i>	245,40		
7005	7/14	17985	Praha 4	0402	2540984	<i>Multimediální učebna přírodních věd a cizích jazyků ZŠ Poláčkova</i>	42,00		
7005	7/14	105	Praha 4	0402	2540984	<i>Multimediální učebna přírodních věd a cizích jazyků ZŠ Poláčkova</i>	33,60		
7005	7/14	17985	Praha 4	0402	2541002	<i>Modernizace kuchyňky</i>	115,80		
7005	7/14	105	Praha 4	0402	2541002	<i>Modernizace kuchyňky</i>	92,60		
7005	7/14	17985	Praha 13	0402	2541004	<i>Investice v MŠ U BOBŘÍKA, Praha 13, Podpěrova 1880 do pořízení výukových pomůcek pro práci s dětmi dle jejich SVP a investice do venkovní učebny pro vzdělávání v oblasti přírodních věd, EVVO a polytechnického vzdělávání</i>	500,00		
7005	7/14	105	Praha 13	0402	2541004	<i>Investice v MŠ U BOBŘÍKA, Praha 13, Podpěrova 1880 do pořízení výukových pomůcek pro práci s dětmi dle jejich SVP a investice do venkovní učebny pro vzdělávání v oblasti přírodních věd, EVVO a polytechnického vzdělávání</i>	400,00		
7005	7/14	17985	Praha 4	0402	2541009	<i>Modernizace učebny fyziky a chemie</i>	66,30		
7005	7/14	105	Praha 4	0402	2541009	<i>Modernizace učebny fyziky a chemie</i>	53,00		
7005	7/14	17985	Praha 4	0402	2541010	<i>Modernizace ZŠ a MŠ Ohradní</i>	850,00		
7005	7/14	105	Praha 4	0402	2541010	<i>Modernizace ZŠ a MŠ Ohradní</i>	680,00		
7005	7/14	17985	Praha 4	0402	2541040	<i>ZŠ Jeremenkova - multifunkční přírodovědná učebna a jazyková učebna</i>	101,50		
7005	7/14	105	Praha 4	0402	2541040	<i>ZŠ Jeremenkova - multifunkční přírodovědná učebna a jazyková učebna</i>	81,20		
7005	7/14	17985	Praha 11	0402	2541043	<i>MODERNIZACE ZŠ CAMPANUS II</i>	527,50		
7005	7/14	105	Praha 11	0402	2541043	<i>MODERNIZACE ZŠ CAMPANUS II</i>	422,00		
7005	7/14	17985	Praha 14	0402	2541049	<i>Modernizace zařízení a vybavení škol P14 - polytechnické učebny a výtah</i>	2 201,20		

č.RO	č. usn.	ÚZ	pro MČ	orj.	org.	účel	5347 tis. Kč	v	4137 v tis. Kč
7005	7/14	105	Praha 14	0402	2541049	Modernizace zařízení a vybavení škol P14 - polytechnické učebny a výtah	1 760,90		
7005	7/14	17985	Praha 17	0402	2541061	Zkvalitnění vzdělávání na Základní škole genpor. Františka Peřiny	153,40		
7005	7/14	105	Praha 17	0402	2541061	Zkvalitnění vzdělávání na Základní škole genpor. Františka Peřiny	122,70		
7005	7/14	17985	Praha 8	0402	2541066	II. etapa modernizace zařízení a vybavení tříd v Základní škole, Praha 8, Burešova 14	482,50		
7005	7/14	105	Praha 8	0402	2541066	II. etapa modernizace zařízení a vybavení tříd v Základní škole, Praha 8, Burešova 14	386,00		
7005	7/14	17985	Čakovice	0402	2541075	MODERNIZACE VÝUKY JAZYKŮ NA ZŠ DR.E.BENEŠE	208,10		
7005	7/14	105	Čakovice	0402	2541075	MODERNIZACE VÝUKY JAZYKŮ NA ZŠ DR.E.BENEŠE	166,50		
7005	7/14	17985	Dolní Počernice	0402	2541078	Vybudování odborných učeben na ZŠ Praha 9 Dolní Počernice	800,90		
7005	7/14	105	Dolní Počernice	0402	2541078	Vybudování odborných učeben na ZŠ Praha 9 Dolní Počernice	640,80		
7005	7/14	17985	Suchdol	0402	2541082	MŠ K Roztokům - polytechnická učebna	197,70		
7005	7/14	105	Suchdol	0402	2541082	MŠ K Roztokům - polytechnická učebna	158,20		
7005	7/14	17985	Slivenec	0402	2541085	V SOULADU S PŘÍRODOU ZŠ A MŠ SLIVENEC	871,20		
7005	7/14	105	Slivenec	0402	2541085	V SOULADU S PŘÍRODOU ZŠ A MŠ SLIVENEC	697,00		
7005	7/14	17985	Praha 11	0402	2541086	Modernizace základní školy Mikulova	100,00		
7005	7/14	105	Praha 11	0402	2541086	Modernizace základní školy Mikulova	80,00		
7005	7/14	17985	Dolní Měcholupy	0402	2541094	MŠ Dolní Měcholupy - venkovní prostor k podpoře EVVO - zahrada	861,60		
7005	7/14	105	Dolní Měcholupy	0402	2541094	MŠ Dolní Měcholupy - venkovní prostor k podpoře EVVO - zahrada	689,20		
7005	7/14	17985	Praha 5	0402	2541097	Modernizace zařízení a vybavení MŠ Peroutkova	154,60		
7005	7/14	105	Praha 5	0402	2541097	Modernizace zařízení a vybavení MŠ Peroutkova	123,70		
7005	7/14	17985	Praha 5	0402	2541098	Modernizace zařízení a vybavení učebny fyziky	258,80		
7005	7/14	105	Praha 5	0402	2541098	Modernizace zařízení a vybavení učebny fyziky	207,00		
7005	7/14	17985	Praha 5	0402	2541099	Modernizace učeben pro polytechnickou výuku	254,00		
7005	7/14	105	Praha 5	0402	2541099	Modernizace učeben pro polytechnickou výuku	203,20		
7005	7/14	17985	Praha 5	0402	2541100	Vytvoření nové učebny dílen	144,70		
7005	7/14	105	Praha 5	0402	2541100	Vytvoření nové učebny dílen	115,70		
7005	7/14	17985	Praha 8	0402	2541103	II. etapa modernizace zařízení a vybavení tříd v Základní škole, Praha 8, Palmovka 8	561,30		
7005	7/14	105	Praha 8	0402	2541103	II. etapa modernizace zařízení a vybavení tříd v Základní škole, Praha 8, Palmovka 8	449,00		

č.RO	č. usn.	ÚZ	pro MČ	orj.	org.	účel	5347 tis. Kč	v	4137 v tis. Kč
7005	7/14	17985	Praha 8	0402	2541106	II. etapa modernizace zařízení a vybavení tříd v Základní škole a mateřské škole Petra Strozziho, Praha 8, Za Invalidovnou 3	149,30		
7005	7/14	105	Praha 8	0402	2541106	II. etapa modernizace zařízení a vybavení tříd v Základní škole a mateřské škole Petra Strozziho, Praha 8, Za Invalidovnou 3	119,40		
7005	7/14	17985	Praha 8	0402	2541108	II. etapa modernizace zařízení a vybavení tříd v Základní škole, Praha 8, Na Šutce 28	800,00		
7005	7/14	105	Praha 8	0402	2541108	II. etapa modernizace zařízení a vybavení tříd v Základní škole, Praha 8, Na Šutce 28	640,00		
7005	7/14	17985	Praha 20	0402	2541112	Bezbariérový přístup do budovy FZŠ Chodovická 2250 - přístavba výtahů	562,50		
7005	7/14	105	Praha 20	0402	2541112	Bezbariérový přístup do budovy FZŠ Chodovická 2250 - přístavba výtahů	450,00		
7005	7/14	17985	Praha 14	0402	2541118	Modernizace zařízení a vybavení škol P14 - učebny ZŠ I.	2 812,50		
7005	7/14	105	Praha 14	0402	2541118	Modernizace zařízení a vybavení škol P14 - učebny ZŠ I.	2 250,00		
7005	7/14	17985	Praha 7	0402	2541121	Venkovní učebna aneb pojďme se učit ven	475,00		
7005	7/14	105	Praha 7	0402	2541121	Venkovní učebna aneb pojďme se učit ven	380,00		
7005	7/14	17985	Praha 4	0402	2541133	Venkovní amfiteáter	345,00		
7005	7/14	105	Praha 4	0402	2541133	Venkovní amfiteáter	276,00		
7005	7/14	17985	Praha 6	0402	2541134	Modernizace zařízení a vybavení odborných učeben Základní školy Marjánka	105,00		
7005	7/14	105	Praha 6	0402	2541134	Modernizace zařízení a vybavení odborných učeben Základní školy Marjánka	84,00		
7005	7/14	17985	Ďáblice	0402	2541136	Vybudování odborné učebny pro výuku fyziky a chemie na ZŠ U Parkánu	150,00		
7005	7/14	105	Ďáblice	0402	2541136	Vybudování odborné učebny pro výuku fyziky a chemie na ZŠ U Parkánu	120,00		
7005	7/14	17985	Praha 5	0402	2541137	HOP - hrajeme si, objevujeme, pracujeme	484,70		
7005	7/14	105	Praha 5	0402	2541137	HOP - hrajeme si, objevujeme, pracujeme	387,80		
7005	7/14	17985	Praha 11	0402	2541140	Vybudování a modernizace odborných učeben přírodních věd a polytechniky na Květnáku	172,10		
7005	7/14	105	Praha 11	0402	2541140	Vybudování a modernizace odborných učeben přírodních věd a polytechniky na Květnáku	137,70		
7005	7/14	17985	Praha 10	0402	2541141	Zábava s přírodou	650,00		
7005	7/14	105	Praha 10	0402	2541141	Zábava s přírodou	520,00		
7005	7/14	17985	Kunratice	0402	2541142	Zajištění vybavenosti školy pro rozvoj gramotnosti a kompetencí žáků na ZŠ Kunratice II	141,60		

č.RO	č. usn.	ÚZ	pro MČ	orj.	org.	účel	5347 tis. Kč	v 4137 v tis. Kč
7005	7/14	105	Kunratice	0402	2541142	Zajištění vybavenosti školy pro rozvoj gramotnosti a kompetenci žáků na ZŠ Kunratice II	113,30	
7005	7/14	17985	Kunratice	0402	2541144	Rozvoj polytechnické výuky a EVVO na MŠ Kunratice	224,50	
7005	7/14	105	Kunratice	0402	2541144	Rozvoj polytechnické výuky a EVVO na MŠ Kunratice	179,60	
7005	7/14	17985	Praha 14	0502	2520919	Nízkoprahové a komunitní centrum Baštyřská - Jahodnice	-7 824,00	
7005	7/14	105	Praha 14	0502	2520919	Nízkoprahové a komunitní centrum Baštyřská - Jahodnice	-6 259,20	
						<b>UZ 105</b>	<b>27 044,2</b>	<b>0,0</b>
						<b>UZ 17985</b>	<b>31 215,0</b>	<b>0,0</b>
						<b>celkem RO 7005</b>	<b>58 259,2</b>	<b>0,0</b>
						celkem ÚZ 105	142 378,4	0,0
						celkem ÚZ 17985	194 618,5	0,0
						<b>celkem OP PPR k 30. 6. 2019 inv.</b>	<b>336 996,9</b>	<b>0,0</b>

### 5.5. Čerpání inv. dotací poskytnutých z rozpočtu HMP na rok 2019 MČ hl. m Prahy k 30.6.2019

RO	usn	UZ	MČ	ORJ	ORG	Akce	úprava rozpočtu (v tis. Kč)	čerpáno k 30.6.2019 (v tis. Kč)	čerpání v %
3010	5/13	84	Praha 1	04xx	80936	Truhlářská 8 - centrum pro děti	10 000,00	0,00	0,00
			<b>Praha 1 Celkem</b>				10 000,00	0,00	0,00
3010	5/13	84	Praha 2	02xx	80937	Riegrový sady - revit. stráně nad pomníkem F. L. Riegra	10 000,00	10 000,00	100,00
			<b>Praha 2 Celkem</b>				10 000,00	10 000,00	100,00
3010	5/13	84	Praha 3	04xx	80831	Rekonstrukce předškolního zařízení Buková	15 000,00	15 000,00	100,00
			<b>Praha 3 Celkem</b>				15 000,00	15 000,00	100,00
3010	5/13	84	Praha 4	04xx	80928	Revitalizace koupaliště Lhotka - II. etapa	20 000,00	0,00	0,00
			<b>Praha 4 Celkem</b>				20 000,00	0,00	0,00
3010	5/13	84	Praha 5	04xx	80938	ZŠ Nepomucká, zateplení objektu a výměna oken	10 000,00	0,00	0,00
			<b>Praha 5 Celkem</b>				10 000,00	0,00	0,00
3010	5/13	84	Praha 6	04xx	80939	MŠ Charlese de Gaulla - dokončení celkové rekonstrukce	12 500,00	242,00	1,94
			<b>Praha 6 Celkem</b>				12 500,00	242,00	1,94
3010	5/13	84	Praha 7	04xx	80940	ZŠ Korunovační - reko. elektrorozvodů	10 000,00	0,00	0,00
3010	5/13	84	Praha 7	04xx	80941	ZŠ Strossmayerovo nám. - reko osvětlení a elektrorozvodů I.etapa	3 000,00	0,00	0,00
			<b>Praha 7 Celkem</b>				13 000,00	0,00	0,00
3010	5/13	84	Praha 8	04xx	80942	MŠ Doláková - přestavba sauny na skautskou klubovnu	11 000,00	0,00	0,00
3011	5/14	84	Praha 8	04xx	10973	EU - MŠ Korycanská - snížení energet. náročnosti	3 542,50	3 542,50	100,00
3011	5/14	84	Praha 8	04xx	10967	EU - MŠ Řešovská - snížení energet. náročnosti	2 990,30	2 990,30	100,00
3011	5/14	84	Praha 8	04xx	10415	EU - MŠ B. Hrabala - snížení energet. náročnosti	6 042,10	6 042,10	100,00
			<b>Praha 8 Celkem</b>				23 574,90	12 574,90	53,34
3010	5/13	84	Praha 9	04xx	80943	MŠ U Vysočanského pivovaru - nový pavilon	11 100,00	2 895,30	26,08
			<b>Praha 9 Celkem</b>				11 100,00	2 895,30	26,08
3010	5/13	84	Praha 10	01xx	80944	Revitalizace plochy před OC Cíl	8 000,00	4 218,00	52,73
3010	5/13	84	Praha 10	04xx	80945	MŠ Kodaňská rekonstrukce kuchyně	7 700,00	59,80	0,78
			<b>Praha 10 Celkem</b>				15 700,00	4 277,80	27,25
3010	5/13	84	Praha 11	04xx	80946	Navýšení kapacity varny ZŠ Mendělejevova	10 000,00	0,00	0,00
			<b>Praha 11 Celkem</b>				10 000,00	0,00	0,00
3010	5/13	84	Praha 12	04xx	80764	Rekonstrukce objektu ZŠ Zárubova	10 000,00	0,00	0,00

RO	usn	UZ	MČ	ORJ	ORG	Akce	úprava rozpočtu (v tis. Kč)	čerpáno k 30.6.2019 (v tis. Kč)	čerpání v %
3010	5/13	84	Praha 12	04xx	80947	Rekonstrukce školní kuchyně MŠ Větrníček	5 000,00	15,40	0,31
			<b>Praha 12 Celkem</b>				<b>15 000,00</b>	<b>15,40</b>	<b>0,10</b>
3010	5/13	84	Praha 13	04xx	80855	ZŠ Kuncova - výstavba učeben a byt. jednotek	10 000,00	0,00	0,00
			<b>Praha 13 Celkem</b>				<b>10 000,00</b>	<b>0,00</b>	<b>0,00</b>
3010	5/13	84	Praha 14	04xx	80767	Výstavba tělocvičny + hřiště ZŠ Šimanovská	16 000,00	12 647,10	79,04
3015	6/16	84	Praha 14	03xx	80980	Realizace etapy 6.3 severovýchodní cyklomagistrály	5 561,00	0,00	0,00
			<b>Praha 14 Celkem</b>				<b>21 561,00</b>	<b>12 647,10</b>	<b>58,66</b>
3009	5/12	84	Praha 15	03xx	80978	P 15, Soubor dopravních staveb JV 12 - 15	20 105,60	0,00	0,00
3010	5/13	84	Praha 15	04xx	80385	Hokejbalová KOMA aréna	15 000,00	0,00	0,00
			<b>Praha 15 Celkem</b>				<b>35 105,60</b>	<b>0,00</b>	<b>0,00</b>
3010	5/13	84	Praha 16	04xx	80387	Plavecký bazén v areálu ZŠ	15 000,00	15 000,00	100,00
3029	7/64	84	Praha 16	04xx	80387	Plavecký bazén v areálu ZŠ	8 000,00	4 923,80	61,55
3029	7/64	84	Praha 16	04xx	80734	Rekonstrukce Školní jídelny	10 000,00	267,30	2,67
			<b>Praha 16 Celkem</b>				<b>33 000,00</b>	<b>20 191,10</b>	<b>61,19</b>
3010	5/13	84	Praha 17	04xx	80388	Sportovní centrum Na Chobotě	15 000,00	0,00	0,00
			<b>Praha 17 Celkem</b>				<b>15 000,00</b>	<b>0,00</b>	<b>0,00</b>
3010	5/13	84	Praha 18	04xx	80948	Odkup objektů MŠ Místecká a MŠ Malkovského	15 000,00	0,00	0,00
3017	6/23	84	Praha 18	04xx	80948	Odkup objektů MŠ Místecká a MŠ Malkovského	41 000,00	0,00	0,00
			<b>Praha 18 Celkem</b>				<b>56 000,00</b>	<b>0,00</b>	<b>0,00</b>
3005	4/20	84	Praha 19	02xx	80935	Elektromobil pro ÚMČ Praha 19	385,40	0,00	0,00
3010	5/13	84	Praha 19	04xx	80106	Tělocvična ZŠ Kbely	10 000,00	0,00	0,00
3015	6/16	84	Praha 19	03xx	80981	Realizace etapy cyklostezky Mladoboleslavská	1 852,00	0,00	0,00
			<b>Praha 19 Celkem</b>				<b>12 237,40</b>	<b>0,00</b>	<b>0,00</b>
3005	4/20	84	Praha 20	02xx	80929	Elektromobil pro ÚMČ Praha 20	308,50	308,50	100,00
3010	5/13	84	Praha 20	06xx	80769	Rekonstrukce památkové budovy bývalé stodoly v areálu Chvalské tvrže	10 000,00	903,90	9,04
			<b>Praha 20 Celkem</b>				<b>10 308,50</b>	<b>1 212,40</b>	<b>11,76</b>
3010	5/13	84	Praha 21	04xx	80949	Rekonstrukce tělocvičen a interiérů MZŠ	10 000,00	16,30	0,16
			<b>Praha 21 Celkem</b>				<b>10 000,00</b>	<b>16,30</b>	<b>0,16</b>
3010	5/13	84	Praha 22	02xx	80950	Revitalizace parku a cukrovarského rybníka	9 900,00	0,00	0,00
			<b>Praha 22 Celkem</b>				<b>9 900,00</b>	<b>0,00</b>	<b>0,00</b>
			<b>Celkem Praha 1 - 22</b>				<b>378 987,40</b>	<b>79 072,30</b>	<b>20,86</b>

Čerpání investičních dotací poskytnutých z rozpočtu HMP na rok 2019 - MČ Praha 23-57 k 30.6.2019

RO	usn	UZ	MČ	ORJ	ORG	Akce	úprava rozpočtu (v tis. Kč)	čerpáno k 30.6.2019 (v tis. Kč)	čerpání v %
3010	5/13	84	Praha 1	04xx	80936	Truhlářská 8 - centrum pro děti	10 000,00	0,00	0,00
			<b>Praha 1 Celkem</b>				10 000,00	0,00	0,00
3010	5/13	84	Praha 2	02xx	80937	Riegrový sady - revit. stráně nad pomníkem F. L. Riegra	10 000,00	10 000,00	100,00
			<b>Praha 2 Celkem</b>				10 000,00	10 000,00	100,00
3010	5/13	84	Praha 3	04xx	80831	Rekonstrukce předškolního zařízení Buková	15 000,00	15 000,00	100,00
			<b>Praha 3 Celkem</b>				15 000,00	15 000,00	100,00
3010	5/13	84	Praha 4	04xx	80928	Revitalizace koupaliště Lhotka - II. etapa	20 000,00	0,00	0,00
			<b>Praha 4 Celkem</b>				20 000,00	0,00	0,00
3010	5/13	84	Praha 5	04xx	80938	ZŠ Nepomucká, zateplení objektu a výměna oken	10 000,00	0,00	0,00
			<b>Praha 5 Celkem</b>				10 000,00	0,00	0,00
3010	5/13	84	Praha 6	04xx	80939	MŠ Charlese de Gaulla - dokončení celkové rekonstrukce	12 500,00	242,00	1,94
			<b>Praha 6 Celkem</b>				12 500,00	242,00	1,94
3010	5/13	84	Praha 7	04xx	80940	ZŠ Korunovační - reko. elektrorozvodů	10 000,00	0,00	0,00
3010	5/13	84	Praha 7	04xx	80941	ZŠ Strossmayerovo nám. - reko osvětlení a elektrorozvodů I.etapa	3 000,00	0,00	0,00
			<b>Praha 7 Celkem</b>				13 000,00	0,00	0,00
3010	5/13	84	Praha 8	04xx	80942	MŠ Doláková - přestavba sauny na skautskou klubovnu	11 000,00	0,00	0,00
3011	5/14	84	Praha 8	04xx	10973	EU - MŠ Korycanská - snížení energet. náročnosti	3 542,50	3 542,50	100,00
3011	5/14	84	Praha 8	04xx	10967	EU - MŠ Řešovská - snížení energet. náročnosti	2 990,30	2 990,30	100,00
3011	5/14	84	Praha 8	04xx	10415	EU - MŠ B. Hrabala - snížení energet. náročnosti	6 042,10	6 042,10	100,00
			<b>Praha 8 Celkem</b>				23 574,90	12 574,90	53,34
3010	5/13	84	Praha 9	04xx	80943	MŠ U Vysočanského pivovaru - nový pavilon	11 100,00	2 895,30	26,08
			<b>Praha 9 Celkem</b>				11 100,00	2 895,30	26,08
3010	5/13	84	Praha 10	01xx	80944	Revitalizace plochy před OC Cíl	8 000,00	4 218,00	52,73
3010	5/13	84	Praha 10	04xx	80945	MŠ Kodaňská rekonstrukce kuchyně	7 700,00	59,80	0,78
			<b>Praha 10 Celkem</b>				15 700,00	4 277,80	27,25
3010	5/13	84	Praha 11	04xx	80946	Navýšení kapacity varny ZŠ Mendělejevova	10 000,00	0,00	0,00
			<b>Praha 11 Celkem</b>				10 000,00	0,00	0,00
3010	5/13	84	Praha 12	04xx	80764	Rekonstrukce objektu ZŠ Zárubova	10 000,00	0,00	0,00
3010	5/13	84	Praha 12	04xx	80947	Rekonstrukce školní kuchyně MŠ Větrníček	5 000,00	15,40	0,31



RO	usn	UZ	MČ	ORJ	ORG	Akce	úprava rozpočtu (v tis. Kč)	čerpáno k 30.6.2019 (v tis. Kč)	čerpání v %
			<b>Praha 12 Celkem</b>				15 000,00	15,40	0,10
3010	5/13	84	Praha 13	04xx	80855	ZŠ Kuncova - výstavba učeben a byt. jednotek	10 000,00	0,00	0,00
			<b>Praha 13 Celkem</b>				10 000,00	0,00	0,00
3010	5/13	84	Praha 14	04xx	80767	Výstavba tělocvičny + hřiště ZŠ Šimanovská	16 000,00	12 647,10	79,04
3015	6/16	84	Praha 14	03xx	80980	Realizace etapy 6.3 severovýchodní cyklomagistrály	5 561,00	0,00	0,00
			<b>Praha 14 Celkem</b>				21 561,00	12 647,10	58,66
3009	5/12	84	Praha 15	03xx	80978	P 15, Soubor dopravních staveb JV 12 - 15	20 105,60	0,00	0,00
3010	5/13	84	Praha 15	04xx	80385	Hokejbalová KOMA aréna	15 000,00	0,00	0,00
			<b>Praha 15 Celkem</b>				35 105,60	0,00	0,00
3010	5/13	84	Praha 16	04xx	80387	Plavecký bazén v areálu ZŠ	15 000,00	15 000,00	100,00
3029	7/64	84	Praha 16	04xx	80387	Plavecký bazén v areálu ZŠ	8 000,00	4 923,80	61,55
3029	7/64	84	Praha 16	04xx	80734	Rekonstrukce Školní jídelny	10 000,00	267,30	2,67
			<b>Praha 16 Celkem</b>				33 000,00	20 191,10	61,19
3010	5/13	84	Praha 17	04xx	80388	Sportovní centrum Na Chobotě	15 000,00	0,00	0,00
			<b>Praha 17 Celkem</b>				15 000,00	0,00	0,00
3010	5/13	84	Praha 18	04xx	80948	Odkup objektů MŠ Místecká a MŠ Malkovského	15 000,00	0,00	0,00
3017	6/23	84	Praha 18	04xx	80948	Odkup objektů MŠ Místecká a MŠ Malkovského	41 000,00	0,00	0,00
			<b>Praha 18 Celkem</b>				56 000,00	0,00	0,00
3005	4/20	84	Praha 19	02xx	80935	Elektromobil pro ÚMČ Praha 19	385,40	0,00	0,00
3010	5/13	84	Praha 19	04xx	80106	Tělocvična ZŠ Kbely	10 000,00	0,00	0,00
3015	6/16	84	Praha 19	03xx	80981	Realizace etapy cyklostezky Mladoboleslavská	1 852,00	0,00	0,00
			<b>Praha 19 Celkem</b>				12 237,40	0,00	0,00
3005	4/20	84	Praha 20	02xx	80929	Elektromobil pro ÚMČ Praha 20	308,50	308,50	100,00
3010	5/13	84	Praha 20	06xx	80769	Rekonstrukce památkové budovy bývalé stodoly v areálu Chvalské tvrže	10 000,00	903,90	9,04
			<b>Praha 20 Celkem</b>				10 308,50	1 212,40	11,76
3010	5/13	84	Praha 21	04xx	80949	Rekonstrukce tělocvičen a interiérů MZŠ	10 000,00	16,30	0,16
			<b>Praha 21 Celkem</b>				10 000,00	16,30	0,16
3010	5/13	84	Praha 22	02xx	80950	Revitalizace parku a cukrovarského rybníka	9 900,00	0,00	0,00
			<b>Praha 22 Celkem</b>				9 900,00	0,00	0,00
			<b>Celkem Praha 1 - 22</b>				<b>378 987,40</b>	<b>79 072,30</b>	<b>20,86</b>

Čerpání investičních dotací poskytnutých z rozpočtu HMP na rok 2019 - MČ Praha 23-57 k 30.6.2019

RO	usn	UZ	MČ	ORJ	ORG	Akce	úprava rozpočtu (v tis. Kč)	čerpáno k 30.6.2019 (v tis. Kč)	čerpání v %
3010	5/13	84	Běchovice	04xx	80951	Rekonstrukce dětského hřiště v Kuřatech pro potřeby mateřské školy	4 000,00	0,00	0,00
			<b>Běchovice Celkem</b>				4 000,00	0,00	0,00
3010	5/13	84	Benice	02xx	80952	Nákup traktoru	2 800,00	0,00	0,00
			<b>Benice Celkem</b>				2 800,00	0,00	0,00
3010	5/13	84	Březiněves	08xx	80396	Zasíťování pozemku 427/251, vybudování komunikací	800,00	0,00	0,00
			<b>Březiněves Celkem</b>				800,00	0,00	0,00
3010	5/13	84	Čakovice	04xx	80953	Vybavení ZŠ Dr. E. Beneše, obj. pracoviště při ul. Jizerská	4 000,00	0,00	0,00
3015	6/16	84	Čakovice	03xx	80983	Výstavba cyklostezky na katastru Čakovice sloužící k propojení na katastr Kbely a Letňany	6 480,00	0,00	0,00
			<b>Čakovice Celkem</b>				10 480,00	0,00	0,00
3010	5/13	84	Řáblice	04xx	80954	Stavební a venkovní úpravy ZŠ - IV. etapa	3 000,00	54,50	1,82
3010	5/13	84	Řáblice	04xx	80955	MŠ Kučerové - výměna kotle a stavební práce	3 000,00	330,10	11,00
			<b>Řáblice Celkem</b>				6 000,00	384,60	6,41
3010	5/13	84	Dolní Chabry	04xx	80956	Venkovní učebna pro MŠ Chaberáček	800,00	800,00	100,00
			<b>Dolní Chabry Celkem</b>				800,00	800,00	100,00
3010	5/13	84	Dolní Měcholupy	06xx	80829	Výstavba komunitního centra	8 000,00	2 575,20	32,19
			<b>Dolní Měcholupy Celkem</b>				8 000,00	2 575,20	32,19
3005	4/20	84	Dolní Počernice	02xx	15001	Objekt údržby MČ Praha - Dolní Počernice - snížení energet. náročnosti veřejné budovy	413,70	413,70	100,00
3010	5/13	84	Dolní Počernice	08xx	80958	Rekonstrukce části hřbitova	2 800,00	7,50	0,27
			<b>Dolní Počernice Celkem</b>				3 213,70	421,20	13,11
3010	5/13	84	Dubeč	04xx	80959	Rekonstrukce v MŠ Dubeč	5 000,00	0,00	0,00
			<b>Dubeč Celkem</b>				5 000,00	0,00	0,00
3005	4/20	84	Klánovice	04xx	2360508	Modernizace učeben MŠ Klánovice	152,70	0,00	0,00
3010	5/13	84	Klánovice	06xx	80960	Rekonstrukce podkroví a střechy Slavětínská 120	5 000,00	0,00	0,00
			<b>Klánovice Celkem</b>				5 152,70	0,00	0,00
3010	5/13	84	Koloděje	04xx	80961	Rozšíření vybavenosti ZŠ	5 000,00	4,80	0,10

RO	usn	UZ	MČ	ORJ	ORG	Akce	úprava rozpočtu (v tis. Kč)	čerpáno k 30.6.2019 (v tis. Kč)	čerpání v %
			<b>Koloděje Celkem</b>				5 000,00	4,80	0,10
3010	5/13	84	Kolovraty	08xx	80962	Rekonstrukce a rozšíření kolovratského hřbitova	5 000,00	0,00	0,00
			<b>Kolovraty Celkem</b>				5 000,00	0,00	0,00
3010	5/13	84	Královice	03xx	80241	Obnova konstrukčních vrstev komunikace k Markétě	900,00	885,30	98,37
			<b>Královice Celkem</b>				900,00	885,30	98,37
3010	5/13	84	Křeslice	09xx	40221	Výstavba centra Křeslice	2 000,00	0,00	0,00
			<b>Křeslice Celkem</b>				2 000,00	0,00	0,00
3010	5/3	84	Kunratice	03xx	80407	Plošné rekonstrukce komunikací Kunratice	8 000,00	6 545,40	81,82
			<b>Kunratice Celkem</b>				8 000,00	6 545,40	81,82
3010	5/13	84	Libuš	04xx	80963	Rekonstrukce zahrady u MŠ K Lukám	4 500,00	0,00	0,00
3010	5/13	84	Libuš	04xx	80118	Rekonstrukce elektroinstalace v ZŠ Meteorologická	5 000,00	0,00	0,00
3028	7/39	84	Libuš	04xx	2531304	Přístavba mateřské školy K Lukám, Praha 4 - Libuš	988,90	0,00	0,00
			<b>Libuš Celkem</b>				10 488,90	0,00	0,00
3004	4/19	84	Lipence	04xx	2390443	Přístavba ZŠ v Praze - Lipencích	11 900,00	11 900,00	100,00
3010	5/13	84	Lipence	04xx	80409	Přístavba ZŠ	10 000,00	8 836,20	88,36
			<b>Lipence Celkem</b>				21 900,00	20 736,20	94,69
3010	5/13	84	Lochkov	04xx	80964	Dokončení interiéru tělocvičny	800,00	0,00	0,00
			<b>Lochkov Celkem</b>				800,00	0,00	0,00
3010	5/13	84	Lysolaje	02xx	80281	Rekultivace bývalé Denkrovy pískovny - sportoviště ZŠ	10 000,00	127,30	1,27
3010	5/13	84	Lysolaje	04xx	80475	Výstavba fotbalového hřiště a rekultivace území	2 000,00	126,40	6,32
			<b>Lysolaje Celkem</b>				12 000,00	253,70	2,11
3010	5/7	84	Nebušice	03xx	80789	Rekonstrukce ulic lokalita Pohádka	10 000,00	5 748,20	57,48
			<b>Nebušice Celkem</b>				10 000,00	5 748,20	57,48
3010	5/13	84	Nedvězí	08xx	80965	Vypořádání finančních nároků v rámci restituce	1 200,00	1 104,90	92,08
			<b>Nedvězí Celkem</b>				1 200,00	1 104,90	92,08
3010	5/13	84	Petrovice	04xx	80966	Výstavba nového oplocení MŠ	3 500,00	0,00	0,00
3010	5/13	84	Petrovice	04xx	80967	Rekonstrukce ZŠ a zastřešení vstupu	5 000,00	0,00	0,00
			<b>Petrovice Celkem</b>				8 500,00	0,00	0,00
3010	5/17	84	Přední Kopanina	03xx	80968	Dvě autobusové zastávky na znamení	500,00	0,00	0,00
3010	5/27	84	Přední Kopanina	03xx	80969	Přechod pro pěší a cyklisty na ul. K Tuchoměřicům	700,00	0,00	0,00
			<b>Přední Kopanina Celkem</b>				1 200,00	0,00	0,00

RO	usn	UZ	MČ	ORJ	ORG	Akce	úprava rozpočtu (v tis. Kč)	čerpáno k 30.6.2019 (v tis. Kč)	čerpání v %
3010	5/13	84	Řeporyje	04xx	80970	Rekonstrukce gastro a elektrického vedení ZŠ Řeporyje	10 000,00	0,00	0,00
			<b>Řeporyje Celkem</b>				10 000,00	0,00	0,00
3010	5/13	84	Satalice	08xx	80971	Rekonstrukce multifunkčního domu s obchody a službami	10 000,00	31,50	0,32
			<b>Satalice Celkem</b>				10 000,00	31,50	0,32
3010	5/13	84	Slivenec	02xx	80259	Park Granátová	8 000,00	0,00	0,00
3010	5/13	84	Slivenec	04xx	80483	Zkapacitnění a modernizace ZŠ a MŠ Praha - Slivenec	7 000,00	0,00	0,00
			<b>Slivenec Celkem</b>				15 000,00	0,00	0,00
3010	5/13	84	Suchdol	04xx	80921	Multifunkční hala u ZŠ s venkovním sportovištěm	8 000,00	0,00	0,00
			<b>Suchdol Celkem</b>				8 000,00	0,00	0,00
3010	5/13	84	Šeberov	04xx	80795	Mateřská škola Hrnčiče	8 000,00	8 000,00	100,00
			<b>Šeberov Celkem</b>				8 000,00	8 000,00	100,00
3010	5/13	84	Štěrboholy	04xx	44320	ZŠ a MŠ U Školy - rek. a přístavba	15 000,00	15 000,00	100,00
			<b>Štěrboholy Celkem</b>				15 000,00	15 000,00	100,00
3010	5/13	84	Troja	04xx	80485	Rekonstrukce ZŠ	2 500,00	0,00	0,00
			<b>Troja Celkem</b>				2 500,00	0,00	0,00
3010	5/13	84	Újezd	02xx	80972	Revitalizace rybníků Návesní a Sukov	5 000,00	43,20	0,86
			<b>Újezd Celkem</b>				5 000,00	43,20	0,86
3010	5/13	84	Velká Chuchle	04xx	80029	Přístavba ZŠ Charlotty Masarykové	15 000,00	12 110,90	80,74
			<b>Velká Chuchle Celkem</b>				15 000,00	12 110,90	80,74
3010	5/13	84	Vinoř	04xx	80487	Rozšíření MŠ	8 000,00	0,00	0,00
			<b>Vinoř Celkem</b>				8 000,00	0,00	0,00
3010	5/13	84	Zbraslav	04xx	80423	Modernizace školního hřiště	8 000,00	0,00	0,00
			<b>Zbraslav Celkem</b>				8 000,00	0,00	0,00
3010	5/13	84	Zličín	04xx	80489	Sportovní hala ZŠ	3 000,00	0,00	0,00
			<b>Zličín Celkem</b>				3 000,00	0,00	0,00
			<b>Celkem Praha 23-57</b>				<b>240 735,30</b>	<b>74 645,10</b>	<b>31,01</b>
<b>Celkem Praha 1 - 57</b>							<b>619 722,70</b>	<b>153 717,40</b>	<b>24,80</b>

## Příloha

1. Bilance příjmů a výdajů rozpočtu za MČ 1 - 57

1. Bilance příjmů a výdajů rozpočtu za MČ – sumář

2. Rozbor příjmů, výdajů a financování podle ORJ za MČ - sumář

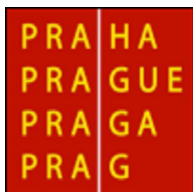
**BILANCE PŘÍJMŮ A VÝDAJŮ ROZPOČTU**

před konsolidací na úrovni města

za čtvrtletí II. / 2019

(v tis. Kč)

Období: 06 / 2019

IČO: 00063410

Název: **Městská část Praha 1**  
**Úrad městské části Praha 1**

UCS: 00063410 MC Praha 1

NS: 00063410 HC MC Praha 1

Položka	Název seskupení položek	Rozpočet schválený	Rozpočet upravený	Skutečnost	Úpravy rozpočtu za II.čtvrtletí	% plnění k RS	% plnění k RU
<b>I. ROZPOČTOVÉ PŘÍJMY</b>							
111X	Daně z příjmů fyzických osob - kraj					*****	*****
111X	Daně z příjmů fyzických osob - obec					*****	*****
	<b>CELKEM Daně z příjmů fyzických osob</b>					*****	*****
112X	Daně z příjmů právnických osob - kraj					*****	*****
112X	Daně z příjmů právnických osob - obec					*****	*****
	<b>CELKEM Daně z příjmů právnických osob</b>					*****	*****
1211	Daň z přidané hodnoty - kraj					*****	*****
1211	Daň z přidané hodnoty - obec					*****	*****
	<b>CELKEM Daň z přidané hodnoty</b>					*****	*****
1219	Zrušené daně ze zboží a služeb - obec					*****	*****
133X	Poplatky a odvody v oblasti životního prostředí					*****	*****
134X	Místní poplatky z vybraných činností a služeb	146 800,00	146 800,00	86 469,46		58,90	58,90
136X	Správní poplatky	17 000,00	17 000,00	7 246,76		42,63	42,63
138X	Daně, popl. a jiná peněž. plnění v obl. hazardních her					*****	*****
151X	Daně z majetku	27 000,00	27 000,00	932,75		3,45	3,45
170X	Ostatní daňové příjmy					*****	*****
	<b>DAŇOVÉ PŘÍJMY (součet za třídu 1)</b>	<b>190 800,00</b>	<b>190 800,00</b>	<b>94 648,97</b>		<b>49,61</b>	<b>49,61</b>

**BILANCE PŘÍJMŮ A VÝDAJŮ ROZPOČTU za Městská část Praha 1**  
**Úrad městské části Praha 1 k období 06 / 2019 (v tis. Kč)**
**IČO:**  
**00063410**

před konsolidací na úrovni města

NS: 00063410 HC MC Praha 1

UCS: 00063410 MC Praha 1

Položka	Název seskupení položek	Rozpočet schválený	Rozpočet upravený	Skutečnost	Úpravy rozpočtu za II.čtvrtletí	% plnění k RS	% plnění k RU
211X	Příjmy z vlastní činnosti	50,00	50,00	3,60		7,20	7,20
212X	Odvody přebytků organizací s přímým vztahem					*****	*****
213X	Příjmy z pronájmu majetku					*****	*****
214X	Příjmy z úroků a realizace finančního majetku	1 000,00	1 000,00	657,02		65,70	65,70
221X	Přijaté sankční platby	8 500,00	12 100,00	16 282,61	3 600,00	191,56	134,57
222X	Př.vratky transf.a ost.příjmy z fin.vyp.předch.let		125,90	714,92	125,90	*****	567,85
231X	Příjmy z prodeje krátk.a drobného dlouhod.majetku					*****	*****
232X	Ostatní nedaňové příjmy	3 500,00	6 159,60	4 333,54	61,60	123,82	70,35
24XX	Přijaté splátky půjčených prostředků					*****	*****
	<b>NEDAŇOVÉ PŘÍJMY (součet za třídu 2)</b>	<b>13 050,00</b>	<b>19 435,50</b>	<b>21 991,68</b>	<b>3 787,50</b>	<b>168,52</b>	<b>113,15</b>
311X	Příjmy z prodeje dlouhodob.majetku (kromě drobného)			66,35		*****	*****
312X	Ostatní kapitálové příjmy					*****	*****
320X	Příjmy z prodeje dlouhodobého finančního majetku					*****	*****
	<b>KAPITÁLOVÉ PŘÍJMY (součet za třídu 3)</b>			<b>66,35</b>		<b>*****</b>	<b>*****</b>
	<b>V L A S T N Í P Ř Í J M Y (třídy 1+2+3)</b>	<b>203 850,00</b>	<b>210 235,50</b>	<b>116 706,99</b>	<b>3 787,50</b>	<b>57,25</b>	<b>55,51</b>

**BILANCE PŘÍJMŮ A VÝDAJŮ ROZPOČTU za Městská část Praha 1**  
**Úřad městské části Praha 1 k období 06 / 2019 (v tis. Kč)**
**IČO:**  
**00063410**

před konsolidací na úrovni města

NS: 00063410 HC MC Praha 1

UCS: 00063410 MC Praha 1

Položka	Název seskupení položek	Rozpočet schválený	Rozpočet upravený	Skutečnost	Úpravy rozpočtu za II.čtvrtletí	% plnění k RS	% plnění k RU
411X	Neinvest.přijaté trans.od veř.rozpočtů ústř. úrovně					*****	*****
4121	Neinvest.přijaté transfery od obcí					*****	*****
4122	Neinvest.přijaté transfery od krajů					*****	*****
4129	Ost.neinv.přijaté transfery od rozp.územní úrovně					*****	*****
4131, 2	Převody z vlast.fondů hosp.(podnikatelské) činnost	448 648,00	448 648,00	90 000,00		20,06	20,06
4137	převody mezi vl. HMP a MČ HMP	133 915,00	185 931,10	84 652,70	50 002,20	63,21	45,53
415X	Neinvest.přijaté transfery ze zahraničí					*****	*****
416X	Neinvest.přijaté transfery ze státních fin. aktiv					*****	*****
421X	Inv.přijaté transfery od veř.rozp.ústřední úrovně					*****	*****
422X	Inv.přijaté transfery od veř.rozp.územní úrovně					*****	*****
423X	Inv.přijaté transfery ze zahraničí					*****	*****
424X	Inv.přijaté transfery ze státních finančních aktiv					*****	*****
	<b>PŘIJATÉ TRANSFERY (součet za třídu 4)</b>	<b>582 563,00</b>	<b>634 579,10</b>	<b>174 652,70</b>	<b>50 002,20</b>	<b>29,98</b>	<b>27,52</b>
	<b>ÚHRN PŘÍJMŮ (třídy 1+2+3+4)</b>	<b>786 413,00</b>	<b>844 814,60</b>	<b>291 359,70</b>	<b>53 789,70</b>	<b>37,05</b>	<b>34,49</b>
<b>II. ROZPOČTOVÉ VÝDAJE</b>							
5XXX	Běžné výdaje	654 151,00	760 966,30	252 050,46	93 528,80	38,53	33,12
	z toho:						
5347	převody mezi vl. HMP a MČ HMP					*****	*****
6XXX	Kapitálové výdaje	269 479,00	293 438,70	34 699,75	23 328,70	12,88	11,83
	<b>ÚHRN VÝDAJŮ (třídy 5+6)</b>	<b>923 630,00</b>	<b>1 054 405,00</b>	<b>286 750,21</b>	<b>116 857,50</b>	<b>31,05</b>	<b>27,20</b>
	<b>rozdíl příjmů a výdajů</b>	<b>137 217,00-</b>	<b>209 590,40-</b>	<b>4 609,49</b>	<b>63 067,80-</b>	<b>3,36-</b>	<b>2,20-</b>

**BILANCE PŘÍJMŮ A VÝDAJŮ ROZPOČTU za Městská část Praha 1**  
**Úrad městské části Praha 1 k období 06 / 2019 (v tis. Kč)**
**IČO:**  
**00063410**

před konsolidací na úrovni města

NS: 00063410 HC MC Praha 1

UCS: 00063410 MC Praha 1

Položka	Název seskupení položek	Schválený rozpočet	Rozpočet upravený	Skutečnost	Úpravy rozpočtu za II.čtvrtletí	% plnění k RS	% plnění k RU
<b>III. FINANCOVÁNÍ</b>							
8XX1	Vydané dluhopisy					*****	*****
8XX2	Uhrazené splátky vydaných dluhopisů					*****	*****
8XX3	Přijaté půjčené prostředky					*****	*****
8XX4	Uhrazené splátky přijatých půjčených prostředků					*****	*****
8XX5	Použití fin.prostředků vytvořených v min. letech	137 217,00	209 590,40		63 067,80		
8XX5	Rezerva finančních prostředků						
8XX5	Změna stavu prostředků na bankovních účtech (součet)	137 217,00	209 590,40	4 609,49-	63 067,80	3,36-	2,20-
8XX7	Aktivní operace řízení likvidity - příjmy					*****	*****
8XX8	Aktivní operace řízení likvidity - výdaje					*****	*****
89XX	Opravné položky k peněžním operacím					*****	*****
	<b>CELKEM FINANCOVÁNÍ</b>	137 217,00	209 590,40	4 609,49-	63 067,80	3,36-	2,20-
	<b>KONTROLNÍ SOUČET</b>	<b>0,00</b>	<b>0,00</b>	<b>0,00</b>	<b>0,00</b>		



**BILANCE PŘÍJMŮ A VÝDAJŮ ROZPOČTU**

před konsolidací na úrovni města

za čtvrtletí II. / 2019

(v tis. Kč)

Období: 06 / 2019

IČO: 00063461

Název: Městská část Praha 2

UCS: 00063461 MČ Praha 2

NS: 00063461 HČ MČ Praha 2

Položka	Název seskupení položek	Rozpočet schválený	Rozpočet upravený	Skutečnost	Úpravy rozpočtu za II.čtvrtletí	% plnění k RS	% plnění k RU
<b>I. ROZPOČTOVÉ PŘÍJMY</b>							
111X	Daně z příjmů fyzických osob - kraj					*****	*****
111X	Daně z příjmů fyzických osob - obec					*****	*****
	<b>CELKEM Daně z příjmů fyzických osob</b>					*****	*****
112X	Daně z příjmů právnických osob - kraj					*****	*****
112X	Daně z příjmů právnických osob - obec					*****	*****
	<b>CELKEM Daně z příjmů právnických osob</b>					*****	*****
1211	Daň z přidané hodnoty - kraj					*****	*****
1211	Daň z přidané hodnoty - obec					*****	*****
	<b>CELKEM Daň z přidané hodnoty</b>					*****	*****
1219	Zrušené daně ze zboží a služeb - obec					*****	*****
133X	Poplatky a odvody v oblasti životního prostředí					*****	*****
134X	Místní poplatky z vybraných činností a služeb	16 600,00	16 600,00	14 259,38		85,90	85,90
136X	Správní poplatky	10 000,00	10 000,00	5 542,46		55,42	55,42
138X	Daně, popl. a jiná peněž. plnění v obl. hazardních her					*****	*****
151X	Daně z majetku	29 500,00	29 500,00	883,24		2,99	2,99
170X	Ostatní daňové příjmy					*****	*****
	<b>DAŇOVÉ PŘÍJMY (součet za třídu 1)</b>	<b>56 100,00</b>	<b>56 100,00</b>	<b>20 685,07</b>		<b>36,87</b>	<b>36,87</b>

**BILANCE PŘÍJMŮ A VÝDAJŮ ROZPOČTU za Městská část Praha 2 k období 06 / 2019 (v tis. Kč) IČO: 00063461**

před konsolidací na úrovni města

NS: 00063461 HČ MČ Praha 2

UCS: 00063461 MČ Praha 2

Položka	Název seskupení položek	Rozpočet schválený	Rozpočet upravený	Skutečnost	Úpravy rozpočtu za II.čtvrtletí	% plnění k RS	% plnění k RU
211X	Příjmy z vlastní činnosti					*****	*****
212X	Odvody přebytků organizací s přímým vztahem					*****	*****
213X	Příjmy z pronájmu majetku					*****	*****
214X	Příjmy z úroků a realizace finančního majetku	100,00	100,00	214,17		214,17	214,17
221X	Přijaté sankční platby	7 792,20	7 792,20	11 972,29		153,64	153,64
222X	Př.vratky transf.a ost.příjmy z fin.vyp.předch.let		61,80	6 297,29	56,10	*****	*****
231X	Příjmy z prodeje krátk.a drobného dlouhod.majetku					*****	*****
232X	Ostatní nedaňové příjmy		200,00	823,29		*****	411,65
24XX	Přijaté splátky půjčených prostředků					*****	*****
	<b>NEDAŇOVÉ PŘÍJMY (součet za třídu 2)</b>	<b>7 892,20</b>	<b>8 154,00</b>	<b>19 307,04</b>	<b>56,10</b>	<b>244,63</b>	<b>236,78</b>
311X	Příjmy z prodeje dlouhodob.majetku (kromě drobného)					*****	*****
312X	Ostatní kapitálové příjmy					*****	*****
320X	Příjmy z prodeje dlouhodobého finančního majetku					*****	*****
	<b>KAPITÁLOVÉ PŘÍJMY (součet za třídu 3)</b>					*****	*****
	<b>V L A S T N Í P Ř Í J M Y (třídy 1+2+3)</b>	<b>63 992,20</b>	<b>64 254,00</b>	<b>39 992,12</b>	<b>56,10</b>	<b>62,50</b>	<b>62,24</b>

**BILANCE PŘÍJMŮ A VÝDAJŮ ROZPOČTU za Městská část Praha 2 k období 06 / 2019 (v tis. Kč) IČO: 00063461**

před konsolidací na úrovni města

NS: 00063461 HČ MČ Praha 2

UCS: 00063461 MČ Praha 2

Položka	Název seskupení položek	Rozpočet schválený	Rozpočet upravený	Skutečnost	Úpravy rozpočtu za II.čtvrtletí	% plnění k RS	% plnění k RU
411X	Neinvest.přijaté trans.od veř.rozpočtů ústř.úrovně					*****	*****
4121	Neinvest.přijaté transfery od obcí					*****	*****
4122	Neinvest.přijaté transfery od krajů					*****	*****
4129	Ost.neinv.přijaté transfery od rozp.územní úrovně					*****	*****
4131, 2	Převody z vlast.fondů hosp.(podnikatelské) činnost	249 000,00	249 000,00	124 500,00		50,00	50,00
4137	převody mezi vl. HMP a MČ HMP	200 514,00	255 600,80	133 039,91	41 170,30	66,35	52,05
415X	Neinvest.přijaté transfery ze zahraničí					*****	*****
416X	Neinvest.přijaté transfery ze státních fin. aktiv					*****	*****
421X	Inv.přijaté transfery od veř.rozp.ústřední úrovně					*****	*****
422X	Inv.přijaté transfery od veř.rozp.územní úrovně					*****	*****
423X	Inv.přijaté transfery ze zahraničí					*****	*****
424X	Inv.přijaté transfery ze státních finančních aktiv					*****	*****
	<b>PŘIJATÉ TRANSFERY (součet za třídu 4)</b>	<b>449 514,00</b>	<b>504 600,80</b>	<b>257 539,91</b>	<b>41 170,30</b>	<b>57,29</b>	<b>51,04</b>
	<b>ÚHRN PŘÍJMŮ (třídy 1+2+3+4)</b>	<b>513 506,20</b>	<b>568 854,80</b>	<b>297 532,03</b>	<b>41 226,40</b>	<b>57,94</b>	<b>52,30</b>
<b>II. ROZPOČTOVÉ VÝDAJE</b>							
5XXX	Běžné výdaje	507 080,00	571 521,90	195 700,48	50 319,70	38,59	34,24
	z toho:						
5347	převody mezi vl. HMP a MČ HMP		61,80	1 566,55	56,10	*****	*****
6XXX	Kapitálové výdaje	189 619,50	189 684,70	36 750,67	65,20	19,38	19,37
	<b>ÚHRN VÝDAJŮ (třídy 5+6)</b>	<b>696 699,50</b>	<b>761 206,60</b>	<b>232 451,15</b>	<b>50 384,90</b>	<b>33,36</b>	<b>30,54</b>
	<b>rozdíl příjmů a výdajů</b>	<b>183 193,30-</b>	<b>192 351,80-</b>	<b>65 080,89</b>	<b>9 158,50-</b>	<b>35,53-</b>	<b>33,83-</b>

**BILANCE PŘÍJMŮ A VÝDAJŮ ROZPOČTU za Městská část Praha 2 k období 06 / 2019 (v tis. Kč) IČO: 00063461**

před konsolidací na úrovni města

NS: 00063461 HČ MČ Praha 2

UCS: 00063461 MČ Praha 2

Položka	Název seskupení položek	Schválený rozpočet	Rozpočet upravený	Skutečnost	Úpravy rozpočtu za II.čtvrtletí	% plnění k RS	% plnění k RU
<b>III. FINANCOVÁNÍ</b>							
8XX1	Vydané dluhopisy					*****	*****
8XX2	Uhrazené splátky vydaných dluhopisů					*****	*****
8XX3	Přijaté půjčené prostředky					*****	*****
8XX4	Uhrazené splátky přijatých půjčených prostředků					*****	*****
8XX5	Použití fin.prostředků vytvořených v min. letech	183 193,30	192 351,80		9 158,50		
8XX5	Rezerva finančních prostředků						
8XX5	Změna stavu prostředků na bankovních účtech (součet)	183 193,30	192 351,80	69 918,87-	9 158,50	38,17-	36,35-
8XX7	Aktivní operace řízení likvidity - příjmy					*****	*****
8XX8	Aktivní operace řízení likvidity - výdaje					*****	*****
89XX	Opravné položky k peněžním operacím			4 837,99		*****	*****
	<b>CELKEM FINANCOVÁNÍ</b>	<b>183 193,30</b>	<b>192 351,80</b>	<b>65 080,89-</b>	<b>9 158,50</b>	<b>35,53-</b>	<b>33,83-</b>
	<b>KONTROLNÍ SOUČET</b>	<b>0,00</b>	<b>0,00</b>	<b>0,00</b>	<b>0,00</b>		

**BILANCE PŘÍJMŮ A VÝDAJŮ ROZPOČTU**

před konsolidací na úrovni města

za čtvrtletí II. / 2019

(v tis. Kč)

Období: 06 / 2019

IČO: 00063517

Název: Městská část Praha 3

UCS: 00063517 MČ Praha 3

NS: 00063517 HČ MČ Praha 3

Položka	Název seskupení položek	Rozpočet schválený	Rozpočet upravený	Skutečnost	Úpravy rozpočtu za II.čtvrtletí	% plnění k RS	% plnění k RU
<b>I. ROZPOČTOVÉ PŘÍJMY</b>							
111X	Daně z příjmů fyzických osob - kraj					*****	*****
111X	Daně z příjmů fyzických osob - obec					*****	*****
	<b>CELKEM Daně z příjmů fyzických osob</b>					*****	*****
112X	Daně z příjmů právnických osob - kraj					*****	*****
112X	Daně z příjmů právnických osob - obec					*****	*****
	<b>CELKEM Daně z příjmů právnických osob</b>					*****	*****
1211	Daň z přidané hodnoty - kraj					*****	*****
1211	Daň z přidané hodnoty - obec					*****	*****
	<b>CELKEM Daň z přidané hodnoty</b>					*****	*****
1219	Zrušené daně ze zboží a služeb - obec					*****	*****
133X	Poplatky a odvody v oblasti životního prostředí					*****	*****
134X	Místní poplatky z vybraných činností a služeb	13 606,00	13 606,00	9 929,96		72,98	72,98
136X	Správní poplatky	9 010,00	9 010,00	4 354,42		48,33	48,33
138X	Daně, popl. a jiná peněž. plnění v obl. hazardních her					*****	*****
151X	Daně z majetku	37 000,00	37 000,00	1 354,64		3,66	3,66
170X	Ostatní daňové příjmy					*****	*****
	<b>DAŇOVÉ PŘÍJMY (součet za třídu 1)</b>	<b>59 616,00</b>	<b>59 616,00</b>	<b>15 639,02</b>		<b>26,23</b>	<b>26,23</b>

**BILANCE PŘÍJMŮ A VÝDAJŮ ROZPOČTU za Městská část Praha 3 k období 06 / 2019 (v tis. Kč) IČO: 00063517**

před konsolidací na úrovni města

NS: 00063517 HČ MČ Praha 3

UCS: 00063517 MČ Praha 3

Položka	Název seskupení položek	Rozpočet schválený	Rozpočet upravený	Skutečnost	Úpravy rozpočtu za II.čtvrtletí	% plnění k RS	% plnění k RU
211X	Příjmy z vlastní činnosti					*****	*****
212X	Odvody přebytků organizací s přímým vztahem	29 740,60	29 753,50	14 700,40	5,50	49,43	49,41
213X	Příjmy z pronájmu majetku					*****	*****
214X	Příjmy z úroků a realizace finančního majetku	400,00	400,00	676,01		169,00	169,00
221X	Přijaté sankční platby	8 200,00	8 200,00	9 341,26		113,92	113,92
222X	Př.vratky transf.a ost.příjmy z fin.vyp.předch.let			141,22		*****	*****
231X	Příjmy z prodeje krátk.a drobného dlouhod.majetku					*****	*****
232X	Ostatní nedaňové příjmy	150,00	1 419,00	6 162,59	1 269,00	*****	434,29
24XX	Přijaté splátky půjčených prostředků	3 357,30	3 357,30	1 552,84		46,25	46,25
	<b>NEDAŇOVÉ PŘÍJMY (součet za třídu 2)</b>	<b>41 847,90</b>	<b>43 129,80</b>	<b>32 574,31</b>	<b>1 274,50</b>	<b>77,84</b>	<b>75,53</b>
311X	Příjmy z prodeje dlouhodob.majetku (kromě drobného)					*****	*****
312X	Ostatní kapitálové příjmy					*****	*****
320X	Příjmy z prodeje dlouhodobého finančního majetku					*****	*****
	<b>KAPITÁLOVÉ PŘÍJMY (součet za třídu 3)</b>					<b>*****</b>	<b>*****</b>
	<b>VLASTNÍ PŘÍJMY (třídy 1+2+3)</b>	<b>101 463,90</b>	<b>102 745,80</b>	<b>48 213,33</b>	<b>1 274,50</b>	<b>47,52</b>	<b>46,92</b>

**BILANCE PŘÍJMŮ A VÝDAJŮ ROZPOČTU za Městská část Praha 3 k období 06 / 2019 (v tis. Kč) IČO: 00063517**

před konsolidací na úrovni města

NS: 00063517 HČ MČ Praha 3

UCS: 00063517 MČ Praha 3

Položka	Název seskupení položek	Rozpočet schválený	Rozpočet upravený	Skutečnost	Úpravy rozpočtu za II.čtvrtletí	% plnění k RS	% plnění k RU
411X	Neinvest.přijaté trans.od veř.rozpočtů ústř. úrovně					*****	*****
4121	Neinvest.přijaté transfery od obcí					*****	*****
4122	Neinvest.přijaté transfery od krajů					*****	*****
4129	Ost.neinv.přijaté transfery od rozp.územní úrovně					*****	*****
4131, 2	Převody z vlast.fondů hosp.(podnikatelské) činnost	649 335,60	649 335,60	300 619,61		46,30	46,30
4137	převody mezi vl. HMP a MČ HMP	287 898,00	374 310,50	179 815,69	62 168,20	62,46	48,04
415X	Neinvest.přijaté transfery ze zahraničí					*****	*****
416X	Neinvest.přijaté transfery ze státních fin. aktiv					*****	*****
421X	Inv.přijaté transfery od veř.rozp.ústřední úrovně					*****	*****
422X	Inv.přijaté transfery od veř.rozp.územní úrovně					*****	*****
423X	Inv.přijaté transfery ze zahraničí					*****	*****
424X	Inv.přijaté transfery ze státních finančních aktiv					*****	*****
	<b>PŘIJATÉ TRANSFERY (součet za třídu 4)</b>	<b>937 233,60</b>	<b>1 023 646,10</b>	<b>480 435,30</b>	<b>62 168,20</b>	<b>51,26</b>	<b>46,93</b>
	<b>ÚHRN PŘÍJMŮ (třídy 1+2+3+4)</b>	<b>1 038 697,50</b>	<b>1 126 391,90</b>	<b>528 648,63</b>	<b>63 442,70</b>	<b>50,90</b>	<b>46,93</b>
<b>II. ROZPOČTOVÉ VÝDAJE</b>							
5XXX	Běžné výdaje	633 141,50	726 497,40	255 948,61	65 740,80	40,43	35,23
	z toho:						
5347	převody mezi vl. HMP a MČ HMP		168,00	127,36	44,00	*****	75,81
6XXX	Kapitálové výdaje	405 556,00	462 945,90	129 393,46	57 389,90	31,91	27,95
	<b>ÚHRN VÝDAJŮ (třídy 5+6)</b>	<b>1 038 697,50</b>	<b>1 189 443,30</b>	<b>385 342,06</b>	<b>123 130,70</b>	<b>37,10</b>	<b>32,40</b>
	<b>rozíl příjmů a výdajů</b>		<b>63 051,40-</b>	<b>143 306,57</b>	<b>59 688,00-</b>	<b>*****</b>	<b>227,29-</b>

**BILANCE PŘÍJMŮ A VÝDAJŮ ROZPOČTU za Městská část Praha 3 k období 06 / 2019 (v tis. Kč) IČO: 00063517**

před konsolidací na úrovni města

NS: 00063517 HČ MČ Praha 3

UCS: 00063517 MČ Praha 3

Položka	Název seskupení položek	Schválený rozpočet	Rozpočet upravený	Skutečnost	Úpravy rozpočtu za II.čtvrtletí	% plnění k RS	% plnění k RU
<b>III. FINANCOVÁNÍ</b>							
8XX1	Vydané dluhopisy					*****	*****
8XX2	Uhrazené splátky vydaných dluhopisů					*****	*****
8XX3	Přijaté půjčené prostředky					*****	*****
8XX4	Uhrazené splátky přijatých půjčených prostředků					*****	*****
8XX5	Použití fin.prostředků vytvořených v min. letech	20 763,20	79 817,80		55 691,20		
8XX5	Rezerva finančních prostředků	20 763,20-	16 766,40-		3 996,80		
8XX5	Změna stavu prostředků na bankovních účtech (součet)		63 051,40	139 740,60-	59 688,00	*****	221,63-
8XX7	Aktivní operace řízení likvidity - příjmy					*****	*****
8XX8	Aktivní operace řízení likvidity - výdaje					*****	*****
89XX	Opravné položky k peněžním operacím			3 565,97-		*****	*****
	<b>CELKEM FINANCOVÁNÍ</b>		63 051,40	143 306,57-	59 688,00	*****	227,29-
	<b>KONTROLNÍ SOUČET</b>	<b>0,00</b>	<b>0,00</b>	<b>0,00</b>	<b>0,00</b>		



**BILANCE PŘÍJMŮ A VÝDAJŮ ROZPOČTU**

před konsolidací na úrovni města

za čtvrtletí II. / 2019

(v tis. Kč)

Období: 06 / 2019

IČO: 00063584

Název: Městská část Praha 4

UCS: 00063584 MČ Praha 4

NS: 00063584 HČ MČ Praha 4

Položka	Název seskupení položek	Rozpočet schválený	Rozpočet upravený	Skutečnost	Úpravy rozpočtu za II.čtvrtletí	% plnění k RS	% plnění k RU
<b>I. ROZPOČTOVÉ PŘÍJMY</b>							
111X	Daně z příjmů fyzických osob - kraj					*****	*****
111X	Daně z příjmů fyzických osob - obec					*****	*****
	<b>CELKEM Daně z příjmů fyzických osob</b>					*****	*****
112X	Daně z příjmů právnických osob - kraj					*****	*****
112X	Daně z příjmů právnických osob - obec					*****	*****
	<b>CELKEM Daně z příjmů právnických osob</b>					*****	*****
1211	Daň z přidané hodnoty - kraj					*****	*****
1211	Daň z přidané hodnoty - obec					*****	*****
	<b>CELKEM Daň z přidané hodnoty</b>					*****	*****
1219	Zrušené daně ze zboží a služeb - obec					*****	*****
133X	Poplatky a odvody v oblasti životního prostředí					*****	*****
134X	Místní poplatky z vybraných činností a služeb	34 150,00	34 150,00	17 649,60		51,68	51,68
136X	Správní poplatky	23 205,00	23 205,00	10 010,54		43,14	43,14
138X	Daně, popl. a jiná peněž. plnění v obl. hazardních her					*****	*****
151X	Daně z majetku	77 000,00	77 000,00	1 585,35		2,06	2,06
170X	Ostatní daňové příjmy					*****	*****
	<b>DAŇOVÉ PŘÍJMY (součet za třídu 1)</b>	<b>134 355,00</b>	<b>134 355,00</b>	<b>29 245,50</b>		<b>21,77</b>	<b>21,77</b>

**BILANCE PŘÍJMŮ A VÝDAJŮ ROZPOČTU za Městská část Praha 4 k období 06 / 2019 (v tis. Kč) IČO: 00063584**

před konsolidací na úrovni města

NS: 00063584 HČ MČ Praha 4

UCS: 00063584 MČ Praha 4

Položka	Název seskupení položek	Rozpočet schválený	Rozpočet upravený	Skutečnost	Úpravy rozpočtu za II.čtvrtletí	% plnění k RS	% plnění k RU
211X	Příjmy z vlastní činnosti	500,00	500,00	275,47		55,09	55,09
212X	Odvody přebytků organizací s přímým vztahem		10 806,20	9 606,71	10 806,20	*****	88,90
213X	Příjmy z pronájmu majetku					*****	*****
214X	Příjmy z úroků a realizace finančního majetku	3 600,00	3 600,00	2 207,88		61,33	61,33
221X	Přijaté sankční platby	3 920,00	8 120,00	10 934,46	4 200,00	278,94	134,66
222X	Př.vratky transf.a ost.příjmy z fin.vyp.předch.let		193,60	271,21	193,60	*****	140,09
231X	Příjmy z prodeje krátk.a drobného dlouhod.majetku					*****	*****
232X	Ostatní nedaňové příjmy	600,00	605,20	591,04	5,20	98,51	97,66
24XX	Přijaté splátky půjčených prostředků	50,00	50,00				
	<b>NEDAŇOVÉ PŘÍJMY (součet za třídu 2)</b>	<b>8 670,00</b>	<b>23 875,00</b>	<b>23 886,78</b>	<b>15 205,00</b>	<b>275,51</b>	<b>100,05</b>
311X	Příjmy z prodeje dlouhodob.majetku (kromě drobného)			249,57		*****	*****
312X	Ostatní kapitálové příjmy					*****	*****
320X	Příjmy z prodeje dlouhodobého finančního majetku					*****	*****
	<b>KAPITÁLOVÉ PŘÍJMY (součet za třídu 3)</b>			<b>249,57</b>		<b>*****</b>	<b>*****</b>
	<b>VLASTNÍ PŘÍJMY (třídy 1+2+3)</b>	<b>143 025,00</b>	<b>158 230,00</b>	<b>53 381,85</b>	<b>15 205,00</b>	<b>37,32</b>	<b>33,74</b>

**BILANCE PŘÍJMŮ A VÝDAJŮ ROZPOČTU za Městská část Praha 4 k období 06 / 2019 (v tis. Kč) IČO: 00063584**

před konsolidací na úrovni města

NS: 00063584 HČ MČ Praha 4

UCS: 00063584 MČ Praha 4

Položka	Název seskupení položek	Rozpočet schválený	Rozpočet upravený	Skutečnost	Úpravy rozpočtu za II.čtvrtletí	% plnění k RS	% plnění k RU
411X	Neinvest.přijaté trans.od veř.rozpočtů ústř.úrovně					*****	*****
4121	Neinvest.přijaté transfery od obcí					*****	*****
4122	Neinvest.přijaté transfery od krajů					*****	*****
4129	Ost.neinv.přijaté transfery od rozp.územní úrovně					*****	*****
4131, 2	Převody z vlast.fondů hosp.(podnikatelské) činnost	65 000,00	65 000,00	32 500,00		50,00	50,00
4137	převody mezi vl. HMP a MČ HMP	523 173,00	715 420,80	338 520,51	144 180,80	64,71	47,32
415X	Neinvest.přijaté transfery ze zahraničí					*****	*****
416X	Neinvest.přijaté transfery ze státních fin. aktiv					*****	*****
421X	Inv.přijaté transfery od veř.rozp.ústřední úrovně					*****	*****
422X	Inv.přijaté transfery od veř.rozp.územní úrovně					*****	*****
423X	Inv.přijaté transfery ze zahraničí					*****	*****
424X	Inv.přijaté transfery ze státních finančních aktiv					*****	*****
	<b>PŘIJATÉ TRANSFERY (součet za třídu 4)</b>	<b>588 173,00</b>	<b>780 420,80</b>	<b>371 020,51</b>	<b>144 180,80</b>	<b>63,08</b>	<b>47,54</b>
	<b>ÚHRN PŘÍJMŮ (třídy 1+2+3+4)</b>	<b>731 198,00</b>	<b>938 650,80</b>	<b>424 402,36</b>	<b>159 385,80</b>	<b>58,04</b>	<b>45,21</b>
<b>II. ROZPOČTOVÉ VÝDAJE</b>							
5XXX	Běžné výdaje	688 540,00	890 232,50	347 197,69	152 547,70	50,43	39,00
	z toho:						
5347	převody mezi vl. HMP a MČ HMP		193,60	1 528,74	193,60	*****	789,64
6XXX	Kapitálové výdaje	308 086,60	365 661,00	6 369,46	56 975,30	2,07	1,74
	<b>ÚHRN VÝDAJŮ (třídy 5+6)</b>	<b>996 626,60</b>	<b>1 255 893,50</b>	<b>353 567,15</b>	<b>209 523,00</b>	<b>35,48</b>	<b>28,15</b>
	<b>rozdíel příjmů a výdajů</b>	<b>265 428,60-</b>	<b>317 242,70-</b>	<b>70 835,21</b>	<b>50 137,20-</b>	<b>26,69-</b>	<b>22,33-</b>

**BILANCE PŘÍJMŮ A VÝDAJŮ ROZPOČTU za Městská část Praha 4 k období 06 / 2019 (v tis. Kč) IČO: 00063584**

před konsolidací na úrovni města

NS: 00063584 HČ MČ Praha 4

UCS: 00063584 MČ Praha 4

Položka	Název seskupení položek	Schválený rozpočet	Rozpočet upravený	Skutečnost	Úpravy rozpočtu za II.čtvrtletí	% plnění k RS	% plnění k RU
<b>III. FINANCOVÁNÍ</b>							
8XX1	Vydané dluhopisy					*****	*****
8XX2	Uhrazené splátky vydaných dluhopisů					*****	*****
8XX3	Přijaté půjčené prostředky					*****	*****
8XX4	Uhrazené splátky přijatých půjčených prostředků					*****	*****
8XX5	Použití fin.prostředků vytvořených v min. letech	265 428,60	317 242,70		50 137,20		
8XX5	Rezerva finančních prostředků						
8XX5	Změna stavu prostředků na bankovních účtech (součet)	265 428,60	317 242,70	15 278,88-	50 137,20	5,76-	4,82-
8XX7	Aktivní operace řízení likvidity - příjmy			585 319,01		*****	*****
8XX8	Aktivní operace řízení likvidity - výdaje			641 101,43-		*****	*****
89XX	Opravné položky k peněžním operacím			226,09		*****	*****
	<b>CELKEM FINANCOVÁNÍ</b>	265 428,60	317 242,70	70 835,21-	50 137,20	26,69-	22,33-
	<b>KONTROLNÍ SOUČET</b>	0,00	0,00	0,00	0,00		

**BILANCE PŘÍJMŮ A VÝDAJŮ ROZPOČTU**

před konsolidací na úrovni města

za čtvrtletí II. / 2019

(v tis. Kč)

Období: 06 / 2019

IČO: 00063631

Název: Městská část Praha 5

UCS: 00063631 MČ Praha 5

NS: 00063631 HČ MČ Praha 5

Položka	Název seskupení položek	Rozpočet schválený	Rozpočet upravený	Skutečnost	Úpravy rozpočtu za II.čtvrtletí	% plnění k RS	% plnění k RU
<b>I. ROZPOČTOVÉ PŘÍJMY</b>							
111X	Daně z příjmů fyzických osob - kraj					*****	*****
111X	Daně z příjmů fyzických osob - obec					*****	*****
	<b>CELKEM Daně z příjmů fyzických osob</b>					*****	*****
112X	Daně z příjmů právnických osob - kraj					*****	*****
112X	Daně z příjmů právnických osob - obec					*****	*****
	<b>CELKEM Daně z příjmů právnických osob</b>					*****	*****
1211	Daň z přidané hodnoty - kraj					*****	*****
1211	Daň z přidané hodnoty - obec					*****	*****
	<b>CELKEM Daň z přidané hodnoty</b>					*****	*****
1219	Zrušené daně ze zboží a služeb - obec					*****	*****
133X	Poplatky a odvody v oblasti životního prostředí					*****	*****
134X	Místní poplatky z vybraných činností a služeb	22 500,00	22 500,00	12 052,58		53,57	53,57
136X	Správní poplatky	14 200,00	14 200,00	6 230,57		43,88	43,88
138X	Daně, popl. a jiná peněž. plnění v obl. hazardních her					*****	*****
151X	Daně z majetku	62 300,00	62 300,00	1 639,77		2,63	2,63
170X	Ostatní daňové příjmy					*****	*****
	<b>DAŇOVÉ PŘÍJMY (součet za třídu 1)</b>	<b>99 000,00</b>	<b>99 000,00</b>	<b>19 922,92</b>		<b>20,12</b>	<b>20,12</b>

**BILANCE PŘÍJMŮ A VÝDAJŮ ROZPOČTU za Městská část Praha 5 k období 06 / 2019 (v tis. Kč) IČO: 00063631**

před konsolidací na úrovni města

NS: 00063631 HČ MČ Praha 5

UCS: 00063631 MČ Praha 5

Položka	Název seskupení položek	Rozpočet schválený	Rozpočet upravený	Skutečnost	Úpravy rozpočtu za II.čtvrtletí	% plnění k RS	% plnění k RU
211X	Příjmy z vlastní činnosti		109,10	275,25	109,10	*****	252,29
212X	Odvody přebytků organizací s přímým vztahem					*****	*****
213X	Příjmy z pronájmu majetku					*****	*****
214X	Příjmy z úroků a realizace finančního majetku	2 200,00	2 200,00	5 904,66		268,39	268,39
221X	Přijaté sankční platby	16 640,00	16 640,00	13 481,25		81,02	81,02
222X	Př.vratky transf.a ost.příjmy z fin.vyp.předch.let		847,70	2 455,85	847,70	*****	289,71
231X	Příjmy z prodeje krátk.a drobného dlouhod.majetku			14,91		*****	*****
232X	Ostatní nedaňové příjmy	5 200,00	5 200,00	2 104,98		40,48	40,48
24XX	Přijaté splátky půjčených prostředků					*****	*****
	<b>NEDAŇOVÉ PŘÍJMY (součet za třídu 2)</b>	<b>24 040,00</b>	<b>24 996,80</b>	<b>24 236,91</b>	<b>956,80</b>	<b>100,82</b>	<b>96,96</b>
311X	Příjmy z prodeje dlouhodob.majetku (kromě drobného)					*****	*****
312X	Ostatní kapitálové příjmy					*****	*****
320X	Příjmy z prodeje dlouhodobého finančního majetku					*****	*****
	<b>KAPITÁLOVÉ PŘÍJMY (součet za třídu 3)</b>					<b>*****</b>	<b>*****</b>
	<b>VLASTNÍ PŘÍJMY (třídy 1+2+3)</b>	<b>123 040,00</b>	<b>123 996,80</b>	<b>44 159,83</b>	<b>956,80</b>	<b>35,89</b>	<b>35,61</b>

**BILANCE PŘÍJMŮ A VÝDAJŮ ROZPOČTU za Městská část Praha 5 k období 06 / 2019 (v tis. Kč) IČO: 00063631**

před konsolidací na úrovni města

NS: 00063631 HČ MČ Praha 5

UCS: 00063631 MČ Praha 5

Položka	Název seskupení položek	Rozpočet schválený	Rozpočet upravený	Skutečnost	Úpravy rozpočtu za II.čtvrtletí	% plnění k RS	% plnění k RU
411X	Neinvest.přijaté trans.od veř.rozpočtů ústř. úrovně					*****	*****
4121	Neinvest.přijaté transfery od obcí					*****	*****
4122	Neinvest.přijaté transfery od krajů					*****	*****
4129	Ost.neinv.přijaté transfery od rozp.územní úrovně					*****	*****
4131, 2	Převody z vlast.fondů hosp.(podnikatelské) činnost	350 000,00	359 153,00	71 871,45	9 153,00	20,53	20,01
4137	převody mezi vl. HMP a MČ HMP	341 357,00	433 094,70	217 928,71	71 112,60	63,84	50,32
415X	Neinvest.přijaté transfery ze zahraničí					*****	*****
416X	Neinvest.přijaté transfery ze státních fin. aktiv					*****	*****
421X	Inv.přijaté transfery od veř.rozp.ústřední úrovně					*****	*****
422X	Inv.přijaté transfery od veř.rozp.územní úrovně					*****	*****
423X	Inv.přijaté transfery ze zahraničí					*****	*****
424X	Inv.přijaté transfery ze státních finančních aktiv					*****	*****
	<b>PŘIJATÉ TRANSFERY (součet za třídu 4)</b>	<b>691 357,00</b>	<b>792 247,70</b>	<b>289 800,16</b>	<b>80 265,60</b>	<b>41,92</b>	<b>36,58</b>
	<b>ÚHRN PŘÍJMŮ (třídy 1+2+3+4)</b>	<b>814 397,00</b>	<b>916 244,50</b>	<b>333 959,98</b>	<b>81 222,40</b>	<b>41,01</b>	<b>36,45</b>
<b>II. ROZPOČTOVÉ VÝDAJE</b>							
5XXX	Běžné výdaje	747 358,10	823 393,40	291 363,90	56 147,20	38,99	35,39
	z toho:						
5347	převody mezi vl. HMP a MČ HMP		120,20	285,83	120,20	*****	237,80
6XXX	Kapitálové výdaje	428 194,60	485 987,50	44 089,29	51 028,10	10,30	9,07
	<b>ÚHRN VÝDAJŮ (třídy 5+6)</b>	<b>1 175 552,70</b>	<b>1 309 380,90</b>	<b>335 453,19</b>	<b>107 175,30</b>	<b>28,54</b>	<b>25,62</b>
	<b>rozdíl příjmů a výdajů</b>	<b>361 155,70-</b>	<b>393 136,40-</b>	<b>1 493,21-</b>	<b>25 952,90-</b>	<b>0,41</b>	<b>0,38</b>

**BILANCE PŘÍJMŮ A VÝDAJŮ ROZPOČTU za Městská část Praha 5 k období 06 / 2019 (v tis. Kč) IČO: 00063631**

před konsolidací na úrovni města

NS: 00063631 HČ MČ Praha 5

UCS: 00063631 MČ Praha 5

Položka	Název seskupení položek	Schválený rozpočet	Rozpočet upravený	Skutečnost	Úpravy rozpočtu za II.čtvrtletí	% plnění k RS	% plnění k RU
<b>III. FINANCOVÁNÍ</b>							
8XX1	Vydané dluhopisy					*****	*****
8XX2	Uhrazené splátky vydaných dluhopisů					*****	*****
8XX3	Přijaté půjčené prostředky					*****	*****
8XX4	Uhrazené splátky přijatých půjčených prostředků					*****	*****
8XX5	Použití fin.prostředků vytvořených v min. letech	361 155,70	393 136,40		25 952,90		
8XX5	Rezerva finančních prostředků						
8XX5	Změna stavu prostředků na bankovních účtech (součet)	361 155,70	393 136,40	2 543,63	25 952,90	0,70	0,65
8XX7	Aktivní operace řízení likvidity - příjmy					*****	*****
8XX8	Aktivní operace řízení likvidity - výdaje					*****	*****
89XX	Opravné položky k peněžním operacím			1 050,42-		*****	*****
	<b>CELKEM FINANCOVÁNÍ</b>	<b>361 155,70</b>	<b>393 136,40</b>	<b>1 493,21</b>	<b>25 952,90</b>	<b>0,41</b>	<b>0,38</b>
	<b>KONTROLNÍ SOUČET</b>	<b>0,00</b>	<b>0,00</b>	<b>0,00</b>	<b>0,00</b>		



**BILANCE PŘÍJMŮ A VÝDAJŮ ROZPOČTU**

před konsolidací na úrovni města

za čtvrtletí II. / 2019

(v tis. Kč)

Období: 06 / 2019

IČO: 00063703

Název: Městská část Praha 6

UCS: 00063703 MČ Praha 6

NS: 00063703 HČ MČ Praha 6

Položka	Název seskupení položek	Rozpočet schválený	Rozpočet upravený	Skutečnost	Úpravy rozpočtu za II.čtvrtletí	% plnění k RS	% plnění k RU
<b>I. ROZPOČTOVÉ PŘÍJMY</b>							
111X	Daně z příjmů fyzických osob - kraj					*****	*****
111X	Daně z příjmů fyzických osob - obec					*****	*****
	<b>CELKEM Daně z příjmů fyzických osob</b>					*****	*****
112X	Daně z příjmů právnických osob - kraj					*****	*****
112X	Daně z příjmů právnických osob - obec					*****	*****
	<b>CELKEM Daně z příjmů právnických osob</b>					*****	*****
1211	Daň z přidané hodnoty - kraj					*****	*****
1211	Daň z přidané hodnoty - obec					*****	*****
	<b>CELKEM Daň z přidané hodnoty</b>					*****	*****
1219	Zrušené daně ze zboží a služeb - obec					*****	*****
133X	Poplatky a odvody v oblasti životního prostředí					*****	*****
134X	Místní poplatky z vybraných činností a služeb	25 400,00	25 400,00	15 796,31		62,19	62,19
136X	Správní poplatky	17 000,00	17 000,00	7 988,41		46,99	46,99
138X	Daně, popl. a jiná peněž. plnění v obl. hazardních her					*****	*****
151X	Daně z majetku	66 000,00	66 000,00	1 270,54		1,93	1,93
170X	Ostatní daňové příjmy					*****	*****
	<b>DAŇOVÉ PŘÍJMY (součet za třídu 1)</b>	<b>108 400,00</b>	<b>108 400,00</b>	<b>25 055,26</b>		<b>23,11</b>	<b>23,11</b>

**BILANCE PŘÍJMŮ A VÝDAJŮ ROZPOČTU za Městská část Praha 6 k období 06 / 2019 (v tis. Kč) IČO: 00063703**

před konsolidací na úrovni města

NS: 00063703 HČ MČ Praha 6

UCS: 00063703 MČ Praha 6

Položka	Název seskupení položek	Rozpočet schválený	Rozpočet upravený	Skutečnost	Úpravy rozpočtu za II.čtvrtletí	% plnění k RS	% plnění k RU
211X	Příjmy z vlastní činnosti			1,68		*****	*****
212X	Odvody přebytků organizací s přímým vztahem			10,56		*****	*****
213X	Příjmy z pronájmu majetku					*****	*****
214X	Příjmy z úroků a realizace finančního majetku	13 323,00	13 323,00	14 342,63		107,65	107,65
221X	Přijaté sankční platby	10 000,00	10 000,00	12 157,77		121,58	121,58
222X	Př.vratky transf.a ost.příjmy z fin.vyp.předch.let		34,50	4 600,73	16,80	*****	*****
231X	Příjmy z prodeje krátk.a drobného dlouhod.majetku					*****	*****
232X	Ostatní nedaňové příjmy		3 472,10	799,51	3 472,10	*****	23,03
24XX	Přijaté splátky půjčených prostředků					*****	*****
	<b>NEDAŇOVÉ PŘÍJMY (součet za třídu 2)</b>	<b>23 323,00</b>	<b>26 829,60</b>	<b>31 912,88</b>	<b>3 488,90</b>	<b>136,83</b>	<b>118,95</b>
311X	Příjmy z prodeje dlouhodob.majetku (kromě drobného)					*****	*****
312X	Ostatní kapitálové příjmy		370,00		370,00	*****	
320X	Příjmy z prodeje dlouhodobého finančního majetku					*****	*****
	<b>KAPITÁLOVÉ PŘÍJMY (součet za třídu 3)</b>		<b>370,00</b>		<b>370,00</b>	<b>*****</b>	
	<b>VLASTNÍ PŘÍJMY (třídy 1+2+3)</b>	<b>131 723,00</b>	<b>135 599,60</b>	<b>56 968,14</b>	<b>3 858,90</b>	<b>43,25</b>	<b>42,01</b>

**BILANCE PŘÍJMŮ A VÝDAJŮ ROZPOČTU za Městská část Praha 6 k období 06 / 2019 (v tis. Kč) IČO: 00063703**

před konsolidací na úrovni města

NS: 00063703 HČ MČ Praha 6

UCS: 00063703 MČ Praha 6

Položka	Název seskupení položek	Rozpočet schválený	Rozpočet upravený	Skutečnost	Úpravy rozpočtu za II.čtvrtletí	% plnění k RS	% plnění k RU
411X	Neinvest.přijaté trans.od veř.rozpočtů ústř.úrovně					*****	*****
4121	Neinvest.přijaté transfery od obcí					*****	*****
4122	Neinvest.přijaté transfery od krajů					*****	*****
4129	Ost.neinv.přijaté transfery od rozp.územní úrovně					*****	*****
4131, 2	Převody z vlast.fondů hosp.(podnikatelské) činnost	140 000,00	145 430,00	70 000,00	5 430,00	50,00	48,13
4137	převody mezi vl. HMP a MČ HMP	461 893,00	564 284,40	279 489,75	89 900,90	60,51	49,53
415X	Neinvest.přijaté transfery ze zahraničí					*****	*****
416X	Neinvest.přijaté transfery ze státních fin. aktiv					*****	*****
421X	Inv.přijaté transfery od veř.rozp.ústřední úrovně					*****	*****
422X	Inv.přijaté transfery od veř.rozp.územní úrovně					*****	*****
423X	Inv.přijaté transfery ze zahraničí					*****	*****
424X	Inv.přijaté transfery ze státních finančních aktiv					*****	*****
	<b>PŘIJATÉ TRANSFERY (součet za třídu 4)</b>	<b>601 893,00</b>	<b>709 714,40</b>	<b>349 489,75</b>	<b>95 330,90</b>	<b>58,07</b>	<b>49,24</b>
	<b>ÚHRN PŘÍJMŮ (třídy 1+2+3+4)</b>	<b>733 616,00</b>	<b>845 314,00</b>	<b>406 457,89</b>	<b>99 189,80</b>	<b>55,40</b>	<b>48,08</b>
<b>II. ROZPOČTOVÉ VÝDAJE</b>							
5XXX	Běžné výdaje	731 017,00	839 621,00	337 205,89	87 815,50	46,13	40,16
	z toho:						
5347	převody mezi vl. HMP a MČ HMP		122,50	1 636,05	104,80	*****	*****
6XXX	Kapitálové výdaje	315 000,00	378 658,50	21 442,29	63 641,40	6,81	5,66
	<b>ÚHRN VÝDAJŮ (třídy 5+6)</b>	<b>1 046 017,00</b>	<b>1 218 279,50</b>	<b>358 648,18</b>	<b>151 456,90</b>	<b>34,29</b>	<b>29,44</b>
	<b>rozdíl příjmů a výdajů</b>	<b>312 401,00-</b>	<b>372 965,50-</b>	<b>47 809,71</b>	<b>52 267,10-</b>	<b>15,30-</b>	<b>12,82-</b>

**BILANCE PŘÍJMŮ A VÝDAJŮ ROZPOČTU za Městská část Praha 6 k období 06 / 2019 (v tis. Kč) IČO: 00063703**

před konsolidací na úrovni města

NS: 00063703 HČ MČ Praha 6

UCS: 00063703 MČ Praha 6

Položka	Název seskupení položek	Schválený rozpočet	Rozpočet upravený	Skutečnost	Úpravy rozpočtu za II.čtvrtletí	% plnění k RS	% plnění k RU
<b>III. FINANCOVÁNÍ</b>							
8XX1	Vydané dluhopisy					*****	*****
8XX2	Uhrazené splátky vydaných dluhopisů					*****	*****
8XX3	Přijaté půjčené prostředky					*****	*****
8XX4	Uhrazené splátky přijatých půjčených prostředků					*****	*****
8XX5	Použití fin.prostředků vytvořených v min. letech	2 630,00	63 194,50		52 267,10		
8XX5	Rezerva finančních prostředků						
8XX5	Změna stavu prostředků na bankovních účtech (součet)	2 630,00	63 194,50	12 046,24	52 267,10	458,03	19,06
8XX7	Aktivní operace řízení likvidity - příjmy	309 771,00	309 771,00	583 336,02		188,31	188,31
8XX8	Aktivní operace řízení likvidity - výdaje			643 191,97-		*****	*****
89XX	Opravné položky k peněžním operacím					*****	*****
	<b>CELKEM FINANCOVÁNÍ</b>	<b>312 401,00</b>	<b>372 965,50</b>	<b>47 809,71-</b>	<b>52 267,10</b>	<b>15,30-</b>	<b>12,82-</b>
	<b>KONTROLNÍ SOUČET</b>	<b>0,00</b>	<b>0,00</b>	<b>0,00</b>	<b>0,00</b>		

**BILANCE PŘÍJMŮ A VÝDAJŮ ROZPOČTU**

před konsolidací na úrovni města

za čtvrtletí II. / 2019

(v tis. Kč)

Období: 06 / 2019

IČO: 00063754

Název: Městská část Praha 7

UCS: ÚMČ P7 Úřad městské části Praha 7

NS: 00063754 HČ ÚMČ P7

Položka	Název seskupení položek	Rozpočet schválený	Rozpočet upravený	Skutečnost	Úpravy rozpočtu za II.čtvrtletí	% plnění k RS	% plnění k RU
<b>I. ROZPOČTOVÉ PŘÍJMY</b>							
111X	Daně z příjmů fyzických osob - kraj					*****	*****
111X	Daně z příjmů fyzických osob - obec					*****	*****
	<b>CELKEM Daně z příjmů fyzických osob</b>					*****	*****
112X	Daně z příjmů právnických osob - kraj					*****	*****
112X	Daně z příjmů právnických osob - obec					*****	*****
	<b>CELKEM Daně z příjmů právnických osob</b>					*****	*****
1211	Daň z přidané hodnoty - kraj					*****	*****
1211	Daň z přidané hodnoty - obec					*****	*****
	<b>CELKEM Daň z přidané hodnoty</b>					*****	*****
1219	Zrušené daně ze zboží a služeb - obec					*****	*****
133X	Poplatky a odvody v oblasti životního prostředí					*****	*****
134X	Místní poplatky z vybraných činností a služeb	22 300,00	22 300,00	13 333,71		59,79	59,79
136X	Správní poplatky	8 300,00	8 300,00	4 592,72		55,33	55,33
138X	Daně, popl. a jiná peněž. plnění v obl. hazardních her					*****	*****
151X	Daně z majetku	25 000,00	25 000,00	855,89		3,42	3,42
170X	Ostatní daňové příjmy					*****	*****
	<b>DAŇOVÉ PŘÍJMY (součet za třídu 1)</b>	<b>55 600,00</b>	<b>55 600,00</b>	<b>18 782,32</b>		<b>33,78</b>	<b>33,78</b>

**BILANCE PŘÍJMŮ A VÝDAJŮ ROZPOČTU za Městská část Praha 7 k období 06 / 2019 (v tis. Kč) IČO: 00063754**

před konsolidací na úrovni města

NS: 00063754 HČ ÚMČ P7 UCS: ÚMČ P7 Úřad městské části Praha 7

Položka	Název seskupení položek	Rozpočet schválený	Rozpočet upravený	Skutečnost	Úpravy rozpočtu za II.čtvrtletí	% plnění k RS	% plnění k RU
211X	Příjmy z vlastní činnosti	331,00	331,00	197,00		59,52	59,52
212X	Odvody přebytků organizací s přímým vztahem					*****	*****
213X	Příjmy z pronájmu majetku					*****	*****
214X	Příjmy z úroků a realizace finančního majetku	60,00	60,00	1 549,20		*****	*****
221X	Přijaté sankční platby	11 000,00	11 000,00	8 749,88		79,54	79,54
222X	Př.vratky transf.a ost.příjmy z fin.vyp.předch.let		3 354,20	3 388,88	3 348,90	*****	101,03
231X	Příjmy z prodeje krátk.a drobného dlouhod.majetku					*****	*****
232X	Ostatní nedaňové příjmy	1 200,00	10 287,80	9 088,85	106,10	757,40	88,35
24XX	Přijaté splátky půjčených prostředků		600,00	616,80		*****	102,80
	<b>NEDAŇOVÉ PŘÍJMY (součet za třídu 2)</b>	<b>12 591,00</b>	<b>25 633,00</b>	<b>23 590,61</b>	<b>3 455,00</b>	<b>187,36</b>	<b>92,03</b>
311X	Příjmy z prodeje dlouhodob.majetku (kromě drobného)					*****	*****
312X	Ostatní kapitálové příjmy	10 000,00	10 000,00				
320X	Příjmy z prodeje dlouhodobého finančního majetku					*****	*****
	<b>KAPITÁLOVÉ PŘÍJMY (součet za třídu 3)</b>	<b>10 000,00</b>	<b>10 000,00</b>				
	<b>V L A S T N Í P Ř Í J M Y (třídy 1+2+3)</b>	<b>78 191,00</b>	<b>91 233,00</b>	<b>42 372,92</b>	<b>3 455,00</b>	<b>54,19</b>	<b>46,44</b>

**BILANCE PŘÍJMŮ A VÝDAJŮ ROZPOČTU za Městská část Praha 7 k období 06 / 2019 (v tis. Kč) IČO: 00063754**

před konsolidací na úrovni města

NS: 00063754 HČ ÚMČ P7 UCS: ÚMČ P7 Úřad městské části Praha 7

Položka	Název seskupení položek	Rozpočet schválený	Rozpočet upravený	Skutečnost	Úpravy rozpočtu za II.čtvrtletí	% plnění k RS	% plnění k RU
411X	Neinvest.přijaté trans.od veř.rozpočtů ústř.úrovně					*****	*****
4121	Neinvest.přijaté transfery od obcí					*****	*****
4122	Neinvest.přijaté transfery od krajů					*****	*****
4129	Ost.neinv.přijaté transfery od rozp.územní úrovně					*****	*****
4131, 2	Převody z vlast.fondů hosp.(podnikatelské) činnost	24 079,00	24 079,00				
4137	převody mezi vl. HMP a MČ HMP	174 289,00	243 148,80	129 808,16	48 847,90	74,48	53,39
415X	Neinvest.přijaté transfery ze zahraničí					*****	*****
416X	Neinvest.přijaté transfery ze státních fin. aktiv					*****	*****
421X	Inv.přijaté transfery od veř.rozp.ústřední úrovně					*****	*****
422X	Inv.přijaté transfery od veř.rozp.územní úrovně					*****	*****
423X	Inv.přijaté transfery ze zahraničí					*****	*****
424X	Inv.přijaté transfery ze státních finančních aktiv					*****	*****
	<b>PŘIJATÉ TRANSFERY (součet za třídu 4)</b>	<b>198 368,00</b>	<b>267 227,80</b>	<b>129 808,16</b>	<b>48 847,90</b>	<b>65,44</b>	<b>48,58</b>
	<b>ÚHRN PŘÍJMŮ (třídy 1+2+3+4)</b>	<b>276 559,00</b>	<b>358 460,80</b>	<b>172 181,08</b>	<b>52 302,90</b>	<b>62,26</b>	<b>48,03</b>
<b>II. ROZPOČTOVÉ VÝDAJE</b>							
5XXX	Běžné výdaje	312 901,10	400 220,70	160 347,31	56 598,20	51,25	40,06
	z toho:						
5347	převody mezi vl. HMP a MČ HMP		48,00	342,99	48,00	*****	714,56
6XXX	Kapitálové výdaje	441 382,10	528 909,80	64 048,55	87 077,70	14,51	12,11
	<b>ÚHRN VÝDAJŮ (třídy 5+6)</b>	<b>754 283,20</b>	<b>929 130,50</b>	<b>224 395,86</b>	<b>143 675,90</b>	<b>29,75</b>	<b>24,15</b>
	<b>rozdíel příjmů a výdajů</b>	<b>477 724,20-</b>	<b>570 669,70-</b>	<b>52 214,78-</b>	<b>91 373,00-</b>	<b>10,93</b>	<b>9,15</b>

**BILANCE PŘÍJMŮ A VÝDAJŮ ROZPOČTU za Městská část Praha 7 k období 06 / 2019 (v tis. Kč) IČO: 00063754**

před konsolidací na úrovni města

NS: 00063754 HČ ÚMČ P7 UCS: ÚMČ P7 Úřad městské části Praha 7

Položka	Název seskupení položek	Schválený rozpočet	Rozpočet upravený	Skutečnost	Úpravy rozpočtu za II.čtvrtletí	% plnění k RS	% plnění k RU
<b>III. FINANCOVÁNÍ</b>							
8XX1	Vydané dluhopisy					*****	*****
8XX2	Uhrazené splátky vydaných dluhopisů					*****	*****
8XX3	Přijaté půjčené prostředky					*****	*****
8XX4	Uhrazené splátky přijatých půjčených prostředků					*****	*****
8XX5	Použití fin.prostředků vytvořených v min. letech	477 724,20	570 669,70		91 373,00		
8XX5	Rezerva finančních prostředků						
8XX5	Změna stavu prostředků na bankovních účtech (součet)	477 724,20	570 669,70	52 214,78	91 373,00	10,93	9,15
8XX7	Aktivní operace řízení likvidity - příjmy					*****	*****
8XX8	Aktivní operace řízení likvidity - výdaje					*****	*****
89XX	Opravné položky k peněžním operacím					*****	*****
	<b>CELKEM FINANCOVÁNÍ</b>	<b>477 724,20</b>	<b>570 669,70</b>	<b>52 214,78</b>	<b>91 373,00</b>	<b>10,93</b>	<b>9,15</b>
	<b>KONTROLNÍ SOUČET</b>	<b>0,00</b>	<b>0,00</b>	<b>0,00</b>	<b>0,00</b>		



**BILANCE PŘÍJMŮ A VÝDAJŮ ROZPOČTU**

před konsolidací na úrovni města

za čtvrtletí II. / 2019

(v tis. Kč)

Období: 06 / 2019

IČO: 00063797

Název: Městská část Praha 8

UCS: 00063797 MČ Praha 8

NS: 00063797 HČ MČ Praha 8

Položka	Název seskupení položek	Rozpočet schválený	Rozpočet upravený	Skutečnost	Úpravy rozpočtu za II.čtvrtletí	% plnění k RS	% plnění k RU
<b>I. ROZPOČTOVÉ PŘÍJMY</b>							
111X	Daně z příjmů fyzických osob - kraj					*****	*****
111X	Daně z příjmů fyzických osob - obec					*****	*****
	<b>CELKEM Daně z příjmů fyzických osob</b>					*****	*****
112X	Daně z příjmů právnických osob - kraj					*****	*****
112X	Daně z příjmů právnických osob - obec					*****	*****
	<b>CELKEM Daně z příjmů právnických osob</b>					*****	*****
1211	Daň z přidané hodnoty - kraj					*****	*****
1211	Daň z přidané hodnoty - obec					*****	*****
	<b>CELKEM Daň z přidané hodnoty</b>					*****	*****
1219	Zrušené daně ze zboží a služeb - obec					*****	*****
133X	Poplatky a odvody v oblasti životního prostředí					*****	*****
134X	Místní poplatky z vybraných činností a služeb	24 130,00	24 130,00	13 264,89		54,97	54,97
136X	Správní poplatky	12 600,00	12 600,00	6 670,19		52,94	52,94
138X	Daně, popl. a jiná peněž. plnění v obl. hazardních her					*****	*****
151X	Daně z majetku	59 100,00	59 100,00	1 333,54		2,26	2,26
170X	Ostatní daňové příjmy					*****	*****
	<b>DAŇOVÉ PŘÍJMY (součet za třídu 1)</b>	<b>95 830,00</b>	<b>95 830,00</b>	<b>21 268,62</b>		<b>22,19</b>	<b>22,19</b>

**BILANCE PŘÍJMŮ A VÝDAJŮ ROZPOČTU za Městská část Praha 8 k období 06 / 2019 (v tis. Kč) IČO: 00063797**

před konsolidací na úrovni města

NS: 00063797 HČ MČ Praha 8

UCS: 00063797 MČ Praha 8

Položka	Název seskupení položek	Rozpočet schválený	Rozpočet upravený	Skutečnost	Úpravy rozpočtu za II.čtvrtletí	% plnění k RS	% plnění k RU
211X	Příjmy z vlastní činnosti	1 350,00	1 350,00	873,62		64,71	64,71
212X	Odvody přebytků organizací s přímým vztahem	2 800,00	4 103,60	1 173,60	1 303,60	41,91	28,60
213X	Příjmy z pronájmu majetku					*****	*****
214X	Příjmy z úroků a realizace finančního majetku	17 617,00	17 617,00	17 756,17		100,79	100,79
221X	Přijaté sankční platby	11 000,00	11 000,00	7 960,98		72,37	72,37
222X	Př.vratky transf.a ost.příjmy z fin.vyp.předch.let		14 253,40	84 933,32	14 253,40	*****	595,88
231X	Příjmy z prodeje krátk.a drobného dlouhod.majetku					*****	*****
232X	Ostatní nedaňové příjmy	700,00	2 282,60	8 816,72	1 582,60	*****	386,26
24XX	Přijaté splátky půjčených prostředků			10,00		*****	*****
	<b>NEDAŇOVÉ PŘÍJMY (součet za třídu 2)</b>	<b>33 467,00</b>	<b>50 606,60</b>	<b>121 524,40</b>	<b>17 139,60</b>	<b>363,12</b>	<b>240,14</b>
311X	Příjmy z prodeje dlouhodob.majetku (kromě drobného)					*****	*****
312X	Ostatní kapitálové příjmy					*****	*****
320X	Příjmy z prodeje dlouhodobého finančního majetku					*****	*****
	<b>KAPITÁLOVÉ PŘÍJMY (součet za třídu 3)</b>					<b>*****</b>	<b>*****</b>
	<b>V L A S T N Í P Ř Í J M Y (třídy 1+2+3)</b>	<b>129 297,00</b>	<b>146 436,60</b>	<b>142 793,02</b>	<b>17 139,60</b>	<b>110,44</b>	<b>97,51</b>

**BILANCE PŘÍJMŮ A VÝDAJŮ ROZPOČTU za Městská část Praha 8 k období 06 / 2019 (v tis. Kč) IČO: 00063797**

před konsolidací na úrovni města

NS: 00063797 HČ MČ Praha 8

UCS: 00063797 MČ Praha 8

Položka	Název seskupení položek	Rozpočet schválený	Rozpočet upravený	Skutečnost	Úpravy rozpočtu za II.čtvrtletí	% plnění k RS	% plnění k RU
411X	Neinvest.přijaté trans.od veř.rozpočtů ústř.úrovně					*****	*****
4121	Neinvest.přijaté transfery od obcí					*****	*****
4122	Neinvest.přijaté transfery od krajů					*****	*****
4129	Ost.neinv.přijaté transfery od rozp.územní úrovně					*****	*****
4131, 2	Převody z vlast.fondů hosp.(podnikatelské) činnost	418 815,00	420 815,00	66 000,00		15,76	15,68
4137	převody mezi vl. HMP a MČ HMP	427 081,00	561 777,30	271 924,97	124 524,70	63,67	48,40
415X	Neinvest.přijaté transfery ze zahraničí					*****	*****
416X	Neinvest.přijaté transfery ze státních fin. aktiv					*****	*****
421X	Inv.přijaté transfery od veř.rozp.ústřední úrovně					*****	*****
422X	Inv.přijaté transfery od veř.rozp.územní úrovně					*****	*****
423X	Inv.přijaté transfery ze zahraničí					*****	*****
424X	Inv.přijaté transfery ze státních finančních aktiv					*****	*****
	<b>PŘIJATÉ TRANSFERY (součet za třídu 4)</b>	<b>845 896,00</b>	<b>982 592,30</b>	<b>337 924,97</b>	<b>124 524,70</b>	<b>39,95</b>	<b>34,39</b>
	<b>ÚHRN PŘÍJMŮ (třídy 1+2+3+4)</b>	<b>975 193,00</b>	<b>1 129 028,90</b>	<b>480 717,99</b>	<b>141 664,30</b>	<b>49,29</b>	<b>42,58</b>
<b>II. ROZPOČTOVÉ VÝDAJE</b>							
5XXX	Běžné výdaje	742 538,00	852 387,90	323 594,53	92 912,80	43,58	37,96
	z toho:						
5347	převody mezi vl. HMP a MČ HMP			957,69		*****	*****
6XXX	Kapitálové výdaje	247 655,00	443 166,30	141 130,59	195 511,30	56,99	31,85
	<b>ÚHRN VÝDAJŮ (třídy 5+6)</b>	<b>990 193,00</b>	<b>1 295 554,20</b>	<b>464 725,12</b>	<b>288 424,10</b>	<b>46,93</b>	<b>35,87</b>
	<b>rozdíel příjmů a výdajů</b>	<b>15 000,00-</b>	<b>166 525,30-</b>	<b>15 992,87</b>	<b>146 759,80-</b>	<b>106,62-</b>	<b>9,60-</b>

**BILANCE PŘÍJMŮ A VÝDAJŮ ROZPOČTU za Městská část Praha 8 k období 06 / 2019 (v tis. Kč) IČO: 00063797**

před konsolidací na úrovni města

NS: 00063797 HČ MČ Praha 8

UCS: 00063797 MČ Praha 8

Položka	Název seskupení položek	Schválený rozpočet	Rozpočet upravený	Skutečnost	Úpravy rozpočtu za II.čtvrtletí	% plnění k RS	% plnění k RU
<b>III. FINANCOVÁNÍ</b>							
8XX1	Vydané dluhopisy					*****	*****
8XX2	Uhrazené splátky vydaných dluhopisů					*****	*****
8XX3	Přijaté půjčené prostředky					*****	*****
8XX4	Uhrazené splátky přijatých půjčených prostředků					*****	*****
8XX5	Použití fin.prostředků vytvořených v min. letech	15 000,00	166 525,30		146 759,80		
8XX5	Rezerva finančních prostředků						
8XX5	Změna stavu prostředků na bankovních účtech (součet)	15 000,00	166 525,30	12 531,53-	146 759,80	83,54-	7,53-
8XX7	Aktivní operace řízení likvidity - příjmy					*****	*****
8XX8	Aktivní operace řízení likvidity - výdaje					*****	*****
89XX	Opravné položky k peněžním operacím			3 461,35-		*****	*****
	<b>CELKEM FINANCOVÁNÍ</b>	15 000,00	166 525,30	15 992,87-	146 759,80	106,62-	9,60-
	<b>KONTROLNÍ SOUČET</b>	0,00	0,00	0,00	0,00		

**BILANCE PŘÍJMŮ A VÝDAJŮ ROZPOČTU**

před konsolidací na úrovni města

za čtvrtletí II. / 2019

(v tis. Kč)

Období: 06 / 2019

IČO: 00063894

Název: Městská část Praha 9

UCS: 00063894 MČ Praha 9

NS: 00063894 MČ Praha 9 Hlavní činnost

Položka	Název seskupení položek	Rozpočet schválený	Rozpočet upravený	Skutečnost	Úpravy rozpočtu za II.čtvrtletí	% plnění k RS	% plnění k RU
<b>I. ROZPOČTOVÉ PŘÍJMY</b>							
111X	Daně z příjmů fyzických osob - kraj					*****	*****
111X	Daně z příjmů fyzických osob - obec					*****	*****
	<b>CELKEM Daně z příjmů fyzických osob</b>					*****	*****
112X	Daně z příjmů právnických osob - kraj					*****	*****
112X	Daně z příjmů právnických osob - obec					*****	*****
	<b>CELKEM Daně z příjmů právnických osob</b>					*****	*****
1211	Daň z přidané hodnoty - kraj					*****	*****
1211	Daň z přidané hodnoty - obec					*****	*****
	<b>CELKEM Daň z přidané hodnoty</b>					*****	*****
1219	Zrušené daně ze zboží a služeb - obec					*****	*****
133X	Poplatky a odvody v oblasti životního prostředí					*****	*****
134X	Místní poplatky z vybraných činností a služeb	18 820,00	18 820,00	14 201,75		75,46	75,46
136X	Správní poplatky	8 346,50	8 346,50	4 240,38		50,80	50,80
138X	Daně, popl. a jiná peněž. plnění v obl. hazardních her					*****	*****
151X	Daně z majetku	40 000,00	40 000,00	1 144,82		2,86	2,86
170X	Ostatní daňové příjmy					*****	*****
	<b>DAŇOVÉ PŘÍJMY (součet za třídu 1)</b>	<b>67 166,50</b>	<b>67 166,50</b>	<b>19 586,94</b>		<b>29,16</b>	<b>29,16</b>

**BILANCE PŘÍJMŮ A VÝDAJŮ ROZPOČTU za Městská část Praha 9 k období 06 / 2019 (v tis. Kč) IČO: 00063894**

před konsolidací na úrovni města

NS: 00063894 MČ Praha 9 Hlavní činnost

UCS: 00063894 MČ Praha 9

Položka	Název seskupení položek	Rozpočet schválený	Rozpočet upravený	Skutečnost	Úpravy rozpočtu za II.čtvrtletí	% plnění k RS	% plnění k RU
211X	Příjmy z vlastní činnosti					*****	*****
212X	Odvody přebytků organizací s přímým vztahem		525,00	524,96	525,00	*****	99,99
213X	Příjmy z pronájmu majetku					*****	*****
214X	Příjmy z úroků a realizace finančního majetku	350,00	350,00	951,46		271,85	271,85
221X	Přijaté sankční platby	550,00	550,00	312,25		56,77	56,77
222X	Př.vratky transf.a ost.příjmy z fin.vyp.předch.let		168,00	167,81	168,00	*****	99,89
231X	Příjmy z prodeje krátk.a drobného dlouhod.majetku					*****	*****
232X	Ostatní nedaňové příjmy		22 222,80	22 286,29	22 222,80	*****	100,29
24XX	Přijaté splátky půjčených prostředků	20,00	20,00	6,00		30,00	30,00
	<b>NEDAŇOVÉ PŘÍJMY (součet za třídu 2)</b>	<b>920,00</b>	<b>23 835,80</b>	<b>24 248,76</b>	<b>22 915,80</b>	<b>*****</b>	<b>101,73</b>
311X	Příjmy z prodeje dlouhodob.majetku (kromě drobného)					*****	*****
312X	Ostatní kapitálové příjmy					*****	*****
320X	Příjmy z prodeje dlouhodobého finančního majetku					*****	*****
	<b>KAPITÁLOVÉ PŘÍJMY (součet za třídu 3)</b>					<b>*****</b>	<b>*****</b>
	<b>VLASTNÍ PŘÍJMY (třídy 1+2+3)</b>	<b>68 086,50</b>	<b>91 002,30</b>	<b>43 835,70</b>	<b>22 915,80</b>	<b>64,38</b>	<b>48,17</b>

**BILANCE PŘÍJMŮ A VÝDAJŮ ROZPOČTU za Městská část Praha 9 k období 06 / 2019 (v tis. Kč) IČO: 00063894**

před konsolidací na úrovni města

NS: 00063894 MČ Praha 9 Hlavní činnost

UCS: 00063894 MČ Praha 9

Položka	Název seskupení položek	Rozpočet schválený	Rozpočet upravený	Skutečnost	Úpravy rozpočtu za II.čtvrtletí	% plnění k RS	% plnění k RU
411X	Neinvest.přijaté trans.od veř.rozpočtů ústř. úrovně					*****	*****
4121	Neinvest.přijaté transfery od obcí					*****	*****
4122	Neinvest.přijaté transfery od krajů					*****	*****
4129	Ost.neinv.přijaté transfery od rozp.územní úrovně					*****	*****
4131, 2	Převody z vlast.fondů hosp.(podnikatelské) činnost	147 100,00	151 050,60	77 500,57	3 950,60	52,69	51,31
4137	převody mezi vl. HMP a MČ HMP	224 777,00	270 224,00	139 573,17	41 656,00	62,09	51,65
415X	Neinvest.přijaté transfery ze zahraničí					*****	*****
416X	Neinvest.přijaté transfery ze státních fin. aktiv					*****	*****
421X	Inv.přijaté transfery od veř.rozp.ústřední úrovně					*****	*****
422X	Inv.přijaté transfery od veř.rozp.územní úrovně					*****	*****
423X	Inv.přijaté transfery ze zahraničí					*****	*****
424X	Inv.přijaté transfery ze státních finančních aktiv					*****	*****
	<b>PŘIJATÉ TRANSFERY (součet za třídu 4)</b>	<b>371 877,00</b>	<b>421 274,60</b>	<b>217 073,74</b>	<b>45 606,60</b>	<b>58,37</b>	<b>51,53</b>
	<b>ÚHRN PŘÍJMŮ (třídy 1+2+3+4)</b>	<b>439 963,50</b>	<b>512 276,90</b>	<b>260 909,44</b>	<b>68 522,40</b>	<b>59,30</b>	<b>50,93</b>
<b>II. ROZPOČTOVÉ VÝDAJE</b>							
5XXX	Běžné výdaje	313 498,00	346 407,30	150 850,19	31 429,00	48,12	43,55
	z toho:						
5347	převody mezi vl. HMP a MČ HMP		72,00	333,13	72,00	*****	462,68
6XXX	Kapitálové výdaje	199 970,00	247 957,10	78 877,72	47 829,80	39,44	31,81
	<b>ÚHRN VÝDAJŮ (třídy 5+6)</b>	<b>513 468,00</b>	<b>594 364,40</b>	<b>229 727,91</b>	<b>79 258,80</b>	<b>44,74</b>	<b>38,65</b>
	<b>rozdíl příjmů a výdajů</b>	<b>73 504,50-</b>	<b>82 087,50-</b>	<b>31 181,54</b>	<b>10 736,40-</b>	<b>42,42-</b>	<b>37,99-</b>

**BILANCE PŘÍJMŮ A VÝDAJŮ ROZPOČTU za Městská část Praha 9 k období 06 / 2019 (v tis. Kč) IČO: 00063894**

před konsolidací na úrovni města

NS: 00063894 MČ Praha 9 Hlavní činnost

UCS: 00063894 MČ Praha 9

Položka	Název seskupení položek	Schválený rozpočet	Rozpočet upravený	Skutečnost	Úpravy rozpočtu za II.čtvrtletí	% plnění k RS	% plnění k RU
<b>III. FINANCOVÁNÍ</b>							
8XX1	Vydané dluhopisy					*****	*****
8XX2	Uhrazené splátky vydaných dluhopisů					*****	*****
8XX3	Přijaté půjčené prostředky					*****	*****
8XX4	Uhrazené splátky přijatých půjčených prostředků					*****	*****
8XX5	Použití fin.prostředků vytvořených v min. letech	73 504,50	85 156,50		11 554,30		
8XX5	Rezerva finančních prostředků		3 069,00-		817,90-		
8XX5	Změna stavu prostředků na bankovních účtech (součet)	73 504,50	82 087,50	31 181,54-	10 736,40	42,42-	37,99-
8XX7	Aktivní operace řízení likvidity - příjmy					*****	*****
8XX8	Aktivní operace řízení likvidity - výdaje					*****	*****
89XX	Opravné položky k peněžním operacím					*****	*****
	<b>CELKEM FINANCOVÁNÍ</b>	<b>73 504,50</b>	<b>82 087,50</b>	<b>31 181,54-</b>	<b>10 736,40</b>	<b>42,42-</b>	<b>37,99-</b>
	<b>KONTROLNÍ SOUČET</b>	<b>0,00</b>	<b>0,00</b>	<b>0,00</b>	<b>0,00</b>		



**BILANCE PŘÍJMŮ A VÝDAJŮ ROZPOČTU**

před konsolidací na úrovni města

za čtvrtletí II. / 2019

(v tis. Kč)

Období: 06 / 2019

IČO: 00063941

Název: Městská část Praha 10

UCS: 00063941 MČ Praha 10

NS: 00063941 HČ MČ Praha 10

Položka	Název seskupení položek	Rozpočet schválený	Rozpočet upravený	Skutečnost	Úpravy rozpočtu za II.čtvrtletí	% plnění k RS	% plnění k RU
<b>I. ROZPOČTOVÉ PŘÍJMY</b>							
111X	Daně z příjmů fyzických osob - kraj					*****	*****
111X	Daně z příjmů fyzických osob - obec					*****	*****
	<b>CELKEM Daně z příjmů fyzických osob</b>					*****	*****
112X	Daně z příjmů právnických osob - kraj					*****	*****
112X	Daně z příjmů právnických osob - obec					*****	*****
	<b>CELKEM Daně z příjmů právnických osob</b>					*****	*****
1211	Daň z přidané hodnoty - kraj					*****	*****
1211	Daň z přidané hodnoty - obec					*****	*****
	<b>CELKEM Daň z přidané hodnoty</b>					*****	*****
1219	Zrušené daně ze zboží a služeb - obec					*****	*****
133X	Poplatky a odvody v oblasti životního prostředí					*****	*****
134X	Místní poplatky z vybraných činností a služeb	21 900,00	21 900,00	13 052,44		59,60	59,60
136X	Správní poplatky	10 000,00	10 000,00	5 822,93		58,23	58,23
138X	Daně, popl. a jiná peněž. plnění v obl. hazardních her					*****	*****
151X	Daně z majetku	65 000,00	65 000,00	2 312,54		3,56	3,56
170X	Ostatní daňové příjmy					*****	*****
	<b>DAŇOVÉ PŘÍJMY (součet za třídu 1)</b>	<b>96 900,00</b>	<b>96 900,00</b>	<b>21 187,90</b>		<b>21,87</b>	<b>21,87</b>

**BILANCE PŘÍJMŮ A VÝDAJŮ ROZPOČTU za Městská část Praha 10 k období 06 / 2019 (v tis. Kč)**
**IČO:  
00063941**

před konsolidací na úrovni města

NS: 00063941 HČ MČ Praha 10

UCS: 00063941 MČ Praha 10

Položka	Název seskupení položek	Rozpočet schválený	Rozpočet upravený	Skutečnost	Úpravy rozpočtu za II.čtvrtletí	% plnění k RS	% plnění k RU
211X	Příjmy z vlastní činnosti	75,00	75,00	147,27		196,36	196,36
212X	Odvody přebytků organizací s přímým vztahem	16 000,00	16 000,00				
213X	Příjmy z pronájmu majetku					*****	*****
214X	Příjmy z úroků a realizace finančního majetku	700,00	700,00	1 355,47		193,64	193,64
221X	Přijaté sankční platby	2 500,00	2 500,00	1 269,24		50,77	50,77
222X	Př.vratky transf.a ost.příjmy z fin.vyp.předch.let	10,00	38,00	221,81	28,00	*****	583,71
231X	Příjmy z prodeje krátk.a drobného dlouhod.majetku					*****	*****
232X	Ostatní nedaňové příjmy	985,00	985,00	4 333,98		440,00	440,00
24XX	Přijaté splátky půjčených prostředků					*****	*****
	<b>NEDAŇOVÉ PŘÍJMY (součet za třídu 2)</b>	<b>20 270,00</b>	<b>20 298,00</b>	<b>7 327,77</b>	<b>28,00</b>	<b>36,15</b>	<b>36,10</b>
311X	Příjmy z prodeje dlouhodob.majetku (kromě drobného)					*****	*****
312X	Ostatní kapitálové příjmy					*****	*****
320X	Příjmy z prodeje dlouhodobého finančního majetku					*****	*****
	<b>KAPITÁLOVÉ PŘÍJMY (součet za třídu 3)</b>					<b>*****</b>	<b>*****</b>
	<b>VLASTNÍ PŘÍJMY (třídy 1+2+3)</b>	<b>117 170,00</b>	<b>117 198,00</b>	<b>28 515,66</b>	<b>28,00</b>	<b>24,34</b>	<b>24,33</b>

**BILANCE PŘÍJMŮ A VÝDAJŮ ROZPOČTU za Městská část Praha 10 k období 06 / 2019 (v tis. Kč)**
**IČO:  
00063941**

před konsolidací na úrovni města

NS: 00063941 HČ MČ Praha 10

UCS: 00063941 MČ Praha 10

Položka	Název seskupení položek	Rozpočet schválený	Rozpočet upravený	Skutečnost	Úpravy rozpočtu za II.čtvrtletí	% plnění k RS	% plnění k RU
411X	Neinvest.přijaté trans.od veř.rozpočtů ústř.úrovně					*****	*****
4121	Neinvest.přijaté transfery od obcí					*****	*****
4122	Neinvest.přijaté transfery od krajů					*****	*****
4129	Ost.neinv.přijaté transfery od rozp.územní úrovně					*****	*****
4131, 2	Převody z vlast.fondů hosp.(podnikatelské) činnost	100 000,00	100 000,00				
4137	převody mezi vl. HMP a MČ HMP	427 763,00	588 963,80	267 662,85	106 132,40	62,57	45,45
415X	Neinvest.přijaté transfery ze zahraničí					*****	*****
416X	Neinvest.přijaté transfery ze státních fin. aktiv					*****	*****
421X	Inv.přijaté transfery od veř.rozp.ústřední úrovně					*****	*****
422X	Inv.přijaté transfery od veř.rozp.územní úrovně					*****	*****
423X	Inv.přijaté transfery ze zahraničí					*****	*****
424X	Inv.přijaté transfery ze státních finančních aktiv					*****	*****
	<b>PŘIJATÉ TRANSFERY (součet za třídu 4)</b>	<b>527 763,00</b>	<b>688 963,80</b>	<b>267 662,85</b>	<b>106 132,40</b>	<b>50,72</b>	<b>38,85</b>
	<b>ÚHRN PŘÍJMŮ (třídy 1+2+3+4)</b>	<b>644 933,00</b>	<b>806 161,80</b>	<b>296 178,51</b>	<b>106 160,40</b>	<b>45,92</b>	<b>36,74</b>
<b>II. ROZPOČTOVÉ VÝDAJE</b>							
5XXX	Běžné výdaje	814 309,00	912 090,50	359 799,75	42 713,10	44,18	39,45
	z toho:						
5347	převody mezi vl. HMP a MČ HMP		68,00	1 542,04	68,00	*****	*****
6XXX	Kapitálové výdaje	601 528,00	696 216,10	128 063,37	94 688,10	21,29	18,39
	<b>ÚHRN VÝDAJŮ (třídy 5+6)</b>	<b>1 415 837,00</b>	<b>1 608 306,60</b>	<b>487 863,12</b>	<b>137 401,20</b>	<b>34,46</b>	<b>30,33</b>
	<b>rozdíl příjmů a výdajů</b>	<b>770 904,00-</b>	<b>802 144,80-</b>	<b>191 684,61-</b>	<b>31 240,80-</b>	<b>24,86</b>	<b>23,90</b>

**BILANCE PŘÍJMŮ A VÝDAJŮ ROZPOČTU za Městská část Praha 10 k období 06 / 2019 (v tis. Kč)**
**IČO:  
00063941**

před konsolidací na úrovni města

NS: 00063941 HČ MČ Praha 10

UCS: 00063941 MČ Praha 10

Položka	Název seskupení položek	Schválený rozpočet	Rozpočet upravený	Skutečnost	Úpravy rozpočtu za II.čtvrtletí	% plnění k RS	% plnění k RU
<b>III. FINANCOVÁNÍ</b>							
8XX1	Vydané dluhopisy					*****	*****
8XX2	Uhrazené splátky vydaných dluhopisů					*****	*****
8XX3	Přijaté půjčené prostředky					*****	*****
8XX4	Uhrazené splátky přijatých půjčených prostředků					*****	*****
8XX5	Použití fin.prostředků vytvořených v min. letech	770 904,00	802 144,80		31 240,80		
8XX5	Rezerva finančních prostředků						
8XX5	Změna stavu prostředků na bankovních účtech (součet)	770 904,00	802 144,80	693 370,83	31 240,80	89,94	86,44
8XX7	Aktivní operace řízení likvidity - příjmy					*****	*****
8XX8	Aktivní operace řízení likvidity - výdaje			500 000,00-		*****	*****
89XX	Opravné položky k peněžním operacím			1 686,23-		*****	*****
	<b>CELKEM FINANCOVÁNÍ</b>	<b>770 904,00</b>	<b>802 144,80</b>	<b>191 684,61</b>	<b>31 240,80</b>	<b>24,86</b>	<b>23,90</b>
	<b>KONTROLNÍ SOUČET</b>	<b>0,00</b>	<b>0,00</b>	<b>0,00</b>	<b>0,00</b>		

**BILANCE PŘÍJMŮ A VÝDAJŮ ROZPOČTU**

před konsolidací na úrovni města

za čtvrtletí II. / 2019

(v tis. Kč)

Období: 06 / 2019

IČO: 00231126

Název: Městská část Praha 11

UCS: 00231126 MČ Praha 11

NS: 00231126 HČ MČ Praha 11

Položka	Název seskupení položek	Rozpočet schválený	Rozpočet upravený	Skutečnost	Úpravy rozpočtu za II.čtvrtletí	% plnění k RS	% plnění k RU
<b>I. ROZPOČTOVÉ PŘÍJMY</b>							
111X	Daně z příjmů fyzických osob - kraj					*****	*****
111X	Daně z příjmů fyzických osob - obec					*****	*****
	<b>CELKEM Daně z příjmů fyzických osob</b>					*****	*****
112X	Daně z příjmů právnických osob - kraj					*****	*****
112X	Daně z příjmů právnických osob - obec					*****	*****
	<b>CELKEM Daně z příjmů právnických osob</b>					*****	*****
1211	Daň z přidané hodnoty - kraj					*****	*****
1211	Daň z přidané hodnoty - obec					*****	*****
	<b>CELKEM Daň z přidané hodnoty</b>					*****	*****
1219	Zrušené daně ze zboží a služeb - obec					*****	*****
133X	Poplatky a odvody v oblasti životního prostředí					*****	*****
134X	Místní poplatky z vybraných činností a služeb	9 245,00	9 245,00	5 083,53		54,99	54,99
136X	Správní poplatky	7 500,00	7 500,00	2 669,98		35,60	35,60
138X	Daně, popl. a jiná peněž. plnění v obl. hazardních her					*****	*****
151X	Daně z majetku	30 000,00	30 000,00	477,46		1,59	1,59
170X	Ostatní daňové příjmy					*****	*****
	<b>DAŇOVÉ PŘÍJMY (součet za třídu 1)</b>	<b>46 745,00</b>	<b>46 745,00</b>	<b>8 230,97</b>		<b>17,61</b>	<b>17,61</b>

**BILANCE PŘÍJMŮ A VÝDAJŮ ROZPOČTU za Městská část Praha 11 k období 06 / 2019 (v tis. Kč) IČO: 00231126**

před konsolidací na úrovni města

NS: 00231126 HČ MČ Praha 11

UCS: 00231126 MČ Praha 11

Položka	Název seskupení položek	Rozpočet schválený	Rozpočet upravený	Skutečnost	Úpravy rozpočtu za II.čtvrtletí	% plnění k RS	% plnění k RU
211X	Příjmy z vlastní činnosti	300,00	300,00	160,06		53,35	53,35
212X	Odvody přebytků organizací s přímým vztahem	582,00	582,00	290,83		49,97	49,97
213X	Příjmy z pronájmu majetku					*****	*****
214X	Příjmy z úroků a realizace finančního majetku	300,00	300,00	1 838,79		612,93	612,93
221X	Přijaté sankční platby	533,00	533,00	340,67		63,92	63,92
222X	Př.vratky transf.a ost.příjmy z fin.vyp.předch.let		1 303,80	1 399,11	1 058,30	*****	107,31
231X	Příjmy z prodeje krátk.a drobného dlouhod.majetku					*****	*****
232X	Ostatní nedaňové příjmy	400,00	403,20	748,03	3,20	187,01	185,52
24XX	Přijaté splátky půjčených prostředků	62,00	62,00	42,00		67,74	67,74
	<b>NEDAŇOVÉ PŘÍJMY (součet za třídu 2)</b>	<b>2 177,00</b>	<b>3 484,00</b>	<b>4 819,49</b>	<b>1 061,50</b>	<b>221,38</b>	<b>138,33</b>
311X	Příjmy z prodeje dlouhodob.majetku (kromě drobného)					*****	*****
312X	Ostatní kapitálové příjmy					*****	*****
320X	Příjmy z prodeje dlouhodobého finančního majetku					*****	*****
	<b>KAPITÁLOVÉ PŘÍJMY (součet za třídu 3)</b>					<b>*****</b>	<b>*****</b>
	<b>VLASTNÍ PŘÍJMY (třídy 1+2+3)</b>	<b>48 922,00</b>	<b>50 229,00</b>	<b>13 050,46</b>	<b>1 061,50</b>	<b>26,68</b>	<b>25,98</b>

**BILANCE PŘÍJMŮ A VÝDAJŮ ROZPOČTU za Městská část Praha 11 k období 06 / 2019 (v tis. Kč)**
**IČO:  
00231126**

před konsolidací na úrovni města

NS: 00231126 HČ MČ Praha 11

UCS: 00231126 MČ Praha 11

Položka	Název seskupení položek	Rozpočet schválený	Rozpočet upravený	Skutečnost	Úpravy rozpočtu za II.čtvrtletí	% plnění k RS	% plnění k RU
411X	Neinvest.přijaté trans.od veř.rozpočtů ústř.úrovně					*****	*****
4121	Neinvest.přijaté transfery od obcí					*****	*****
4122	Neinvest.přijaté transfery od krajů					*****	*****
4129	Ost.neinv.přijaté transfery od rozp.územní úrovně					*****	*****
4131, 2	Převody z vlast.fondů hosp.(podnikatelské) činnost	55 810,00	55 810,00	27 905,00		50,00	50,00
4137	převody mezi vl. HMP a MČ HMP	333 358,00	413 670,80	199 649,05	72 814,80	59,89	48,26
415X	Neinvest.přijaté transfery ze zahraničí					*****	*****
416X	Neinvest.přijaté transfery ze státních fin. aktiv					*****	*****
421X	Inv.přijaté transfery od veř.rozp.ústřední úrovně					*****	*****
422X	Inv.přijaté transfery od veř.rozp.územní úrovně					*****	*****
423X	Inv.přijaté transfery ze zahraničí					*****	*****
424X	Inv.přijaté transfery ze státních finančních aktiv					*****	*****
	<b>PŘIJATÉ TRANSFERY (součet za třídu 4)</b>	<b>389 168,00</b>	<b>469 480,80</b>	<b>227 554,05</b>	<b>72 814,80</b>	<b>58,47</b>	<b>48,47</b>
	<b>ÚHRN PŘÍJMŮ (třídy 1+2+3+4)</b>	<b>438 090,00</b>	<b>519 709,80</b>	<b>240 604,52</b>	<b>73 876,30</b>	<b>54,92</b>	<b>46,30</b>
<b>II. ROZPOČTOVÉ VÝDAJE</b>							
5XXX	Běžné výdaje	449 597,00	524 356,40	182 055,51	64 042,90	40,49	34,72
	z toho:						
5347	převody mezi vl. HMP a MČ HMP	10 310,00	10 313,20	286,58	3,20	2,78	2,78
6XXX	Kapitálové výdaje	198 965,00	604 258,00	38 945,72	404 474,80	19,57	6,45
	<b>ÚHRN VÝDAJŮ (třídy 5+6)</b>	<b>648 562,00</b>	<b>1 128 614,40</b>	<b>221 001,24</b>	<b>468 517,70</b>	<b>34,08</b>	<b>19,58</b>
	<b>rozdíel příjmů a výdajů</b>	<b>210 472,00-</b>	<b>608 904,60-</b>	<b>19 603,28</b>	<b>394 641,40-</b>	<b>9,31-</b>	<b>3,22-</b>

**BILANCE PŘÍJMŮ A VÝDAJŮ ROZPOČTU za Městská část Praha 11 k období 06 / 2019 (v tis. Kč) IČO: 00231126**

před konsolidací na úrovni města

NS: 00231126 HČ MČ Praha 11

UCS: 00231126 MČ Praha 11

Položka	Název seskupení položek	Schválený rozpočet	Rozpočet upravený	Skutečnost	Úpravy rozpočtu za II.čtvrtletí	% plnění k RS	% plnění k RU
<b>III. FINANCOVÁNÍ</b>							
8XX1	Vydané dluhopisy					*****	*****
8XX2	Uhrazené splátky vydaných dluhopisů					*****	*****
8XX3	Přijaté půjčené prostředky					*****	*****
8XX4	Uhrazené splátky přijatých půjčených prostředků					*****	*****
8XX5	Použití fin.prostředků vytvořených v min. letech	210 472,00	608 904,60		394 641,40		
8XX5	Rezerva finančních prostředků						
8XX5	Změna stavu prostředků na bankovních účtech (součet)	210 472,00	608 904,60	19 603,28-	394 641,40	9,31-	3,22-
8XX7	Aktivní operace řízení likvidity - příjmy					*****	*****
8XX8	Aktivní operace řízení likvidity - výdaje					*****	*****
89XX	Opravné položky k peněžním operacím					*****	*****
	<b>CELKEM FINANCOVÁNÍ</b>	210 472,00	608 904,60	19 603,28-	394 641,40	9,31-	3,22-
	<b>KONTROLNÍ SOUČET</b>	0,00	0,00	0,00	0,00		



**BILANCE PŘÍJMŮ A VÝDAJŮ ROZPOČTU**

před konsolidací na úrovni města

za čtvrtletí II. / 2019

(v tis. Kč)

Období: 06 / 2019

IČO: 00231151

Název: Městská část Praha 12

UCS: 00231151 Městská část Praha 12

NS: 00231151 Městská část Praha 12

Položka	Název seskupení položek	Rozpočet schválený	Rozpočet upravený	Skutečnost	Úpravy rozpočtu za II.čtvrtletí	% plnění k RS	% plnění k RU
<b>I. ROZPOČTOVÉ PŘÍJMY</b>							
111X	Daně z příjmů fyzických osob - kraj					*****	*****
111X	Daně z příjmů fyzických osob - obec					*****	*****
	<b>CELKEM Daně z příjmů fyzických osob</b>					*****	*****
112X	Daně z příjmů právnických osob - kraj					*****	*****
112X	Daně z příjmů právnických osob - obec					*****	*****
	<b>CELKEM Daně z příjmů právnických osob</b>					*****	*****
1211	Daň z přidané hodnoty - kraj					*****	*****
1211	Daň z přidané hodnoty - obec					*****	*****
	<b>CELKEM Daň z přidané hodnoty</b>					*****	*****
1219	Zrušené daně ze zboží a služeb - obec					*****	*****
133X	Poplatky a odvody v oblasti životního prostředí					*****	*****
134X	Místní poplatky z vybraných činností a služeb	5 713,00	5 713,00	4 815,48		84,29	84,29
136X	Správní poplatky	5 000,00	5 000,00	2 908,70		58,17	58,17
138X	Daně, popl. a jiná peněž. plnění v obl. hazardních her					*****	*****
151X	Daně z majetku	27 000,00	27 000,00	984,71		3,65	3,65
170X	Ostatní daňové příjmy					*****	*****
	<b>DAŇOVÉ PŘÍJMY (součet za třídu 1)</b>	<b>37 713,00</b>	<b>37 713,00</b>	<b>8 708,89</b>		<b>23,09</b>	<b>23,09</b>

**BILANCE PŘÍJMŮ A VÝDAJŮ ROZPOČTU za Městská část Praha 12 k období 06 / 2019 (v tis. Kč)**
**IČO:  
00231151**

před konsolidací na úrovni města

NS: 00231151 Městská část Praha 12

UCS: 00231151 Městská část Praha 12

Položka	Název seskupení položek	Rozpočet schválený	Rozpočet upravený	Skutečnost	Úpravy rozpočtu za II.čtvrtletí	% plnění k RS	% plnění k RU
211X	Příjmy z vlastní činnosti			360,41		*****	*****
212X	Odvody přebytků organizací s přímým vztahem	12 000,00	12 000,00				
213X	Příjmy z pronájmu majetku					*****	*****
214X	Příjmy z úroků a realizace finančního majetku	250,00	250,00	900,05		360,02	360,02
221X	Přijaté sankční platby	325,00	325,00	225,90		69,51	69,51
222X	Př.vratky transf.a ost.příjmy z fin.vyp.předch.let		149,80	566,05	149,80	*****	377,87
231X	Příjmy z prodeje krátk.a drobného dlouhod.majetku					*****	*****
232X	Ostatní nedaňové příjmy	100,00	124,00	9 539,94	10,00	*****	*****
24XX	Přijaté splátky půjčených prostředků					*****	*****
	<b>NEDAŇOVÉ PŘÍJMY (součet za třídu 2)</b>	<b>12 675,00</b>	<b>12 848,80</b>	<b>11 592,35</b>	<b>159,80</b>	<b>91,46</b>	<b>90,22</b>
311X	Příjmy z prodeje dlouhodob.majetku (kromě drobného)					*****	*****
312X	Ostatní kapitálové příjmy			200,00		*****	*****
320X	Příjmy z prodeje dlouhodobého finančního majetku					*****	*****
	<b>KAPITÁLOVÉ PŘÍJMY (součet za třídu 3)</b>			<b>200,00</b>		<b>*****</b>	<b>*****</b>
	<b>V L A S T N Í P Ř Í J M Y (třídy 1+2+3)</b>	<b>50 388,00</b>	<b>50 561,80</b>	<b>20 501,24</b>	<b>159,80</b>	<b>40,69</b>	<b>40,55</b>

**BILANCE PŘÍJMŮ A VÝDAJŮ ROZPOČTU za Městská část Praha 12 k období 06 / 2019 (v tis. Kč)**
**IČO:  
00231151**

před konsolidací na úrovni města

NS: 00231151 Městská část Praha 12

UCS: 00231151 Městská část Praha 12

Položka	Název seskupení položek	Rozpočet schválený	Rozpočet upravený	Skutečnost	Úpravy rozpočtu za II.čtvrtletí	% plnění k RS	% plnění k RU
411X	Neinvest.přijaté trans.od veř.rozpočtů ústř. úrovně					*****	*****
4121	Neinvest.přijaté transfery od obcí					*****	*****
4122	Neinvest.přijaté transfery od krajů					*****	*****
4129	Ost.neinv.přijaté transfery od rozp.územní úrovně					*****	*****
4131, 2	Převody z vlast.fondů hosp.(podnikatelské) činnost	162 073,00	162 073,00				
4137	převody mezi vl. HMP a MČ HMP	270 430,00	367 677,20	188 197,97	67 262,50	69,59	51,19
415X	Neinvest.přijaté transfery ze zahraničí					*****	*****
416X	Neinvest.přijaté transfery ze státních fin. aktiv					*****	*****
421X	Inv.přijaté transfery od veř.rozp.ústřední úrovně					*****	*****
422X	Inv.přijaté transfery od veř.rozp.územní úrovně					*****	*****
423X	Inv.přijaté transfery ze zahraničí					*****	*****
424X	Inv.přijaté transfery ze státních finančních aktiv					*****	*****
	<b>PŘIJATÉ TRANSFERY (součet za třídu 4)</b>	<b>432 503,00</b>	<b>529 750,20</b>	<b>188 197,97</b>	<b>67 262,50</b>	<b>43,51</b>	<b>35,53</b>
	<b>ÚHRN PŘÍJMŮ (třídy 1+2+3+4)</b>	<b>482 891,00</b>	<b>580 312,00</b>	<b>208 699,21</b>	<b>67 422,30</b>	<b>43,22</b>	<b>35,96</b>
<b>II. ROZPOČTOVÉ VÝDAJE</b>							
5XXX	Běžné výdaje	340 768,00	421 145,70	153 361,26	49 835,60	45,00	36,42
	z toho:						
5347	převody mezi vl. HMP a MČ HMP		107,50	189,12	107,50	*****	175,93
6XXX	Kapitálové výdaje	615 127,00	649 200,20	51 045,02	32 879,00	8,30	7,86
	<b>ÚHRN VÝDAJŮ (třídy 5+6)</b>	<b>955 895,00</b>	<b>1 070 345,90</b>	<b>204 406,28</b>	<b>82 714,60</b>	<b>21,38</b>	<b>19,10</b>
	<b>rozdíel příjmů a výdajů</b>	<b>473 004,00-</b>	<b>490 033,90-</b>	<b>4 292,93</b>	<b>15 292,30-</b>	<b>0,91-</b>	<b>0,88-</b>

**BILANCE PŘÍJMŮ A VÝDAJŮ ROZPOČTU za Městská část Praha 12 k období 06 / 2019 (v tis. Kč)**
**IČO:  
00231151**

před konsolidací na úrovni města

NS: 00231151 Městská část Praha 12

UCS: 00231151 Městská část Praha 12

Položka	Název seskupení položek	Schválený rozpočet	Rozpočet upravený	Skutečnost	Úpravy rozpočtu za II.čtvrtletí	% plnění k RS	% plnění k RU
<b>III. FINANCOVÁNÍ</b>							
8XX1	Vydané dluhopisy					*****	*****
8XX2	Uhrazené splátky vydaných dluhopisů					*****	*****
8XX3	Přijaté půjčené prostředky	163 775,00	163 775,00				
8XX4	Uhrazené splátky přijatých půjčených prostředků					*****	*****
8XX5	Použití fin.prostředků vytvořených v min. letech	309 229,00	326 258,90		15 292,30		
8XX5	Rezerva finančních prostředků						
8XX5	Změna stavu prostředků na bankovních účtech (součet)	309 229,00	326 258,90	4 292,93-	15 292,30	1,39-	1,32-
8XX7	Aktivní operace řízení likvidity - příjmy					*****	*****
8XX8	Aktivní operace řízení likvidity - výdaje					*****	*****
89XX	Opravné položky k peněžním operacím					*****	*****
	<b>CELKEM FINANCOVÁNÍ</b>	<b>473 004,00</b>	<b>490 033,90</b>	<b>4 292,93-</b>	<b>15 292,30</b>	<b>0,91-</b>	<b>0,88-</b>
	<b>KONTROLNÍ SOUČET</b>	<b>0,00</b>	<b>0,00</b>	<b>0,00</b>	<b>0,00</b>		

**BILANCE PŘÍJMŮ A VÝDAJŮ ROZPOČTU**

před konsolidací na úrovni města

za čtvrtletí II. / 2019

(v tis. Kč)

Období: 06 / 2019

IČO: 00241687

Název: Městská část Praha 13

UCS: UMC P13 Úřad městské části Praha 13

NS: 00241687 HČ MC13

Položka	Název seskupení položek	Rozpočet schválený	Rozpočet upravený	Skutečnost	Úpravy rozpočtu za II.čtvrtletí	% plnění k RS	% plnění k RU
<b>I. ROZPOČTOVÉ PŘÍJMY</b>							
111X	Daně z příjmů fyzických osob - kraj					*****	*****
111X	Daně z příjmů fyzických osob - obec					*****	*****
	<b>CELKEM Daně z příjmů fyzických osob</b>					*****	*****
112X	Daně z příjmů právnických osob - kraj					*****	*****
112X	Daně z příjmů právnických osob - obec					*****	*****
	<b>CELKEM Daně z příjmů právnických osob</b>					*****	*****
1211	Daň z přidané hodnoty - kraj					*****	*****
1211	Daň z přidané hodnoty - obec					*****	*****
	<b>CELKEM Daň z přidané hodnoty</b>					*****	*****
1219	Zrušené daně ze zboží a služeb - obec					*****	*****
133X	Poplatky a odvody v oblasti životního prostředí	40,00	40,00				
134X	Místní poplatky z vybraných činností a služeb	6 860,00	6 860,00	4 313,68		62,88	62,88
136X	Správní poplatky	8 670,00	8 670,00	4 684,75		54,03	54,03
138X	Daně, popl. a jiná peněž. plnění v obl. hazardních her					*****	*****
151X	Daně z majetku	37 000,00	37 000,00	1 338,09		3,62	3,62
170X	Ostatní daňové příjmy					*****	*****
	<b>DAŇOVÉ PŘÍJMY (součet za třídu 1)</b>	<b>52 570,00</b>	<b>52 570,00</b>	<b>10 336,53</b>		<b>19,66</b>	<b>19,66</b>

**BILANCE PŘÍJMŮ A VÝDAJŮ ROZPOČTU za Městská část Praha 13 k období 06 / 2019 (v tis. Kč)**
**IČO:  
00241687**

před konsolidací na úrovni města

 NS: 00241687 HČ MC13 UCS: UMC P13 Úřad městské části Praha  
13

Položka	Název seskupení položek	Rozpočet schválený	Rozpočet upravený	Skutečnost	Úpravy rozpočtu za II.čtvrtletí	% plnění k RS	% plnění k RU
211X	Příjmy z vlastní činnosti					*****	*****
212X	Odvody přebytků organizací s přímým vztahem		2 655,90	2 655,86	2 655,90	*****	100,00
213X	Příjmy z pronájmu majetku					*****	*****
214X	Příjmy z úroků a realizace finančního majetku	200,00	200,00	713,94		356,97	356,97
221X	Přijaté sankční platby	540,00	540,00	263,35		48,77	48,77
222X	Př. vratky transf. a ost. příjmy z fin. vyp. předch. let		11,20	35,23	11,20	*****	314,55
231X	Příjmy z prodeje krátk. a drobného dlouhod. majetku					*****	*****
232X	Ostatní nedaňové příjmy	2 610,00	2 761,30	1 472,01	137,10	56,40	53,31
24XX	Přijaté splátky půjčených prostředků					*****	*****
	<b>NEDAŇOVÉ PŘÍJMY (součet za třídu 2)</b>	<b>3 350,00</b>	<b>6 168,40</b>	<b>5 140,39</b>	<b>2 804,20</b>	<b>153,44</b>	<b>83,33</b>
311X	Příjmy z prodeje dlouhodob. majetku (kromě drobného)					*****	*****
312X	Ostatní kapitálové příjmy					*****	*****
320X	Příjmy z prodeje dlouhodobého finančního majetku					*****	*****
	<b>KAPITÁLOVÉ PŘÍJMY (součet za třídu 3)</b>					<b>*****</b>	<b>*****</b>
	<b>VLASTNÍ PŘÍJMY (třídy 1+2+3)</b>	<b>55 920,00</b>	<b>58 738,40</b>	<b>15 476,92</b>	<b>2 804,20</b>	<b>27,68</b>	<b>26,35</b>

**BILANCE PŘÍJMŮ A VÝDAJŮ ROZPOČTU za Městská část Praha 13 k období 06 / 2019 (v tis. Kč)**
**IČO:  
00241687**

před konsolidací na úrovni města

 NS: 00241687 HČ MC13 UCS: UMC P13 Úřad městské části Praha  
13

Položka	Název seskupení položek	Rozpočet schválený	Rozpočet upravený	Skutečnost	Úpravy rozpočtu za II.čtvrtletí	% plnění k RS	% plnění k RU
411X	Neinvest.přijaté trans.od veř.rozpočtů ústř. úrovně					*****	*****
4121	Neinvest.přijaté transfery od obcí					*****	*****
4122	Neinvest.přijaté transfery od krajů					*****	*****
4129	Ost.neinv.přijaté transfery od rozp.územní úrovně					*****	*****
4131, 2	Převody z vlast.fondů hosp.(podnikatelské) činnost	96 600,00	96 600,00	25 282,17		26,17	26,17
4137	převody mezi vl. HMP a MČ HMP	278 499,00	374 993,70	179 128,48	83 217,20	64,32	47,77
415X	Neinvest.přijaté transfery ze zahraničí					*****	*****
416X	Neinvest.přijaté transfery ze státních fin. aktiv					*****	*****
421X	Inv.přijaté transfery od veř.rozp.ústřední úrovně					*****	*****
422X	Inv.přijaté transfery od veř.rozp.územní úrovně					*****	*****
423X	Inv.přijaté transfery ze zahraničí					*****	*****
424X	Inv.přijaté transfery ze státních finančních aktiv					*****	*****
	<b>PŘIJATÉ TRANSFERY (součet za třídu 4)</b>	<b>375 099,00</b>	<b>471 593,70</b>	<b>204 410,65</b>	<b>83 217,20</b>	<b>54,50</b>	<b>43,34</b>
	<b>Ú H R N P Ř Í J M Ů (třídy 1+2+3+4)</b>	<b>431 019,00</b>	<b>530 332,10</b>	<b>219 887,57</b>	<b>86 021,40</b>	<b>51,02</b>	<b>41,46</b>
<b>II. ROZPOČTOVÉ VÝDAJE</b>							
5XXX	Běžné výdaje	365 969,00	457 951,10	165 037,14	69 433,00	45,10	36,04
	z toho:						
5347	převody mezi vl. HMP a MČ HMP		11,20	628,95	11,20	*****	*****
6XXX	Kapitálové výdaje	65 050,00	210 061,10	38 884,78	148 061,80	59,78	18,51
	<b>Ú H R N V Ý D A J Ů (třídy 5+6)</b>	<b>431 019,00</b>	<b>668 012,20</b>	<b>203 921,92</b>	<b>217 494,80</b>	<b>47,31</b>	<b>30,53</b>
	<b>rozdíl příjmů a výdajů</b>		<b>137 680,10-</b>	<b>15 965,65</b>	<b>131 473,40-</b>	<b>*****</b>	<b>11,60-</b>

**BILANCE PŘÍJMŮ A VÝDAJŮ ROZPOČTU za Městská část Praha 13 k období 06 / 2019 (v tis. Kč)**
**IČO:  
00241687**

před konsolidací na úrovni města

 NS: 00241687 HČ MC13 UCS: UMC P13 Úřad městské části Praha  
13

Položka	Název seskupení položek	Schválený rozpočet	Rozpočet upravený	Skutečnost	Úpravy rozpočtu za II.čtvrtletí	% plnění k RS	% plnění k RU
<b>III. FINANCOVÁNÍ</b>							
8XX1	Vydané dluhopisy					*****	*****
8XX2	Uhrazené splátky vydaných dluhopisů					*****	*****
8XX3	Přijaté půjčené prostředky					*****	*****
8XX4	Uhrazené splátky přijatých půjčených prostředků					*****	*****
8XX5	Použití fin.prostředků vytvořených v min. letech		137 680,10		131 473,40		
8XX5	Rezerva finančních prostředků						
8XX5	Změna stavu prostředků na bankovních účtech (součet)		137 680,10	15 965,65-	131 473,40	*****	11,60-
8XX7	Aktivní operace řízení likvidity - příjmy					*****	*****
8XX8	Aktivní operace řízení likvidity - výdaje					*****	*****
89XX	Opravné položky k peněžním operacím					*****	*****
	<b>CELKEM FINANCOVÁNÍ</b>		137 680,10	15 965,65-	131 473,40	*****	11,60-
	<b>KONTROLNÍ SOUČET</b>	0,00	0,00	0,00	0,00		



**BILANCE PŘÍJMŮ A VÝDAJŮ ROZPOČTU**

před konsolidací na úrovni města

za čtvrtletí II. / 2019

(v tis. Kč)

Období: 06 / 2019

IČO: 00231312

Název: Městská část Praha 14

UCS: 00231312 MČ Praha 14

NS: 00231312 HČ MČ Praha 14

Položka	Název seskupení položek	Rozpočet schválený	Rozpočet upravený	Skutečnost	Úpravy rozpočtu za II.čtvrtletí	% plnění k RS	% plnění k RU
<b>I. ROZPOČTOVÉ PŘÍJMY</b>							
111X	Daně z příjmů fyzických osob - kraj					*****	*****
111X	Daně z příjmů fyzických osob - obec					*****	*****
	<b>CELKEM Daně z příjmů fyzických osob</b>					*****	*****
112X	Daně z příjmů právnických osob - kraj					*****	*****
112X	Daně z příjmů právnických osob - obec					*****	*****
	<b>CELKEM Daně z příjmů právnických osob</b>					*****	*****
1211	Daň z přidané hodnoty - kraj					*****	*****
1211	Daň z přidané hodnoty - obec					*****	*****
	<b>CELKEM Daň z přidané hodnoty</b>					*****	*****
1219	Zrušené daně ze zboží a služeb - obec					*****	*****
133X	Poplatky a odvody v oblasti životního prostředí			1,75		*****	*****
134X	Místní poplatky z vybraných činností a služeb	6 400,50	6 400,50	3 141,39		49,08	49,08
136X	Správní poplatky	4 025,00	4 025,00	2 121,25		52,70	52,70
138X	Daně, popl. a jiná peněž. plnění v obl. hazardních her					*****	*****
151X	Daně z majetku	26 500,00	26 500,00	658,74		2,49	2,49
170X	Ostatní daňové příjmy					*****	*****
	<b>DAŇOVÉ PŘÍJMY (součet za třídu 1)</b>	<b>36 925,50</b>	<b>36 925,50</b>	<b>5 923,13</b>		<b>16,04</b>	<b>16,04</b>

**BILANCE PŘÍJMŮ A VÝDAJŮ ROZPOČTU za Městská část Praha 14 k období 06 / 2019 (v tis. Kč)**
**IČO:  
00231312**

před konsolidací na úrovni města

NS: 00231312 HČ MČ Praha 14

UCS: 00231312 MČ Praha 14

Položka	Název seskupení položek	Rozpočet schválený	Rozpočet upravený	Skutečnost	Úpravy rozpočtu za II.čtvrtletí	% plnění k RS	% plnění k RU
211X	Příjmy z vlastní činnosti	24,00	24,00	15,80		65,83	65,83
212X	Odvody přebytků organizací s přímým vztahem		1 000,00	1 000,00	1 000,00	*****	100,00
213X	Příjmy z pronájmu majetku					*****	*****
214X	Příjmy z úroků a realizace finančního majetku	1 500,00	1 500,00	769,91		51,33	51,33
221X	Přijaté sankční platby	715,00	715,00	273,94		38,31	38,31
222X	Př.vratky transf.a ost.příjmy z fin.vyp.předch.let		142,30	142,31	100,70	*****	100,01
231X	Příjmy z prodeje krátk.a drobného dlouhod.majetku					*****	*****
232X	Ostatní nedaňové příjmy	600,00	7 572,00	7 957,10	99,50	*****	105,09
24XX	Přijaté splátky půjčených prostředků	1 900,00	1 905,00	514,00	5,00	27,05	26,98
	<b>NEDAŇOVÉ PŘÍJMY (součet za třídu 2)</b>	<b>4 739,00</b>	<b>12 858,30</b>	<b>10 673,06</b>	<b>1 205,20</b>	<b>225,22</b>	<b>83,01</b>
311X	Příjmy z prodeje dlouhodob.majetku (kromě drobného)					*****	*****
312X	Ostatní kapitálové příjmy					*****	*****
320X	Příjmy z prodeje dlouhodobého finančního majetku					*****	*****
	<b>KAPITÁLOVÉ PŘÍJMY (součet za třídu 3)</b>					<b>*****</b>	<b>*****</b>
	<b>VLASTNÍ PŘÍJMY (třídy 1+2+3)</b>	<b>41 664,50</b>	<b>49 783,80</b>	<b>16 596,19</b>	<b>1 205,20</b>	<b>39,83</b>	<b>33,34</b>

**BILANCE PŘÍJMŮ A VÝDAJŮ ROZPOČTU za Městská část Praha 14 k období 06 / 2019 (v tis. Kč)**
**IČO:  
00231312**

před konsolidací na úrovni města

NS: 00231312 HČ MČ Praha 14

UCS: 00231312 MČ Praha 14

Položka	Název seskupení položek	Rozpočet schválený	Rozpočet upravený	Skutečnost	Úpravy rozpočtu za II.čtvrtletí	% plnění k RS	% plnění k RU
411X	Neinvest.přijaté trans.od veř.rozpočtů ústř. úrovně					*****	*****
4121	Neinvest.přijaté transfery od obcí					*****	*****
4122	Neinvest.přijaté transfery od krajů					*****	*****
4129	Ost.neinv.přijaté transfery od rozp.územní úrovně					*****	*****
4131, 2	Převody z vlast.fondů hosp.(podnikatelské) činnost	30 000,00	40 000,00	25 000,00	10 000,00	83,33	62,50
4137	převody mezi vl. HMP a MČ HMP	202 467,00	375 083,40	238 843,00	161 965,90	117,97	63,68
415X	Neinvest.přijaté transfery ze zahraničí					*****	*****
416X	Neinvest.přijaté transfery ze státních fin. aktiv					*****	*****
421X	Inv.přijaté transfery od veř.rozp.ústřední úrovně					*****	*****
422X	Inv.přijaté transfery od veř.rozp.územní úrovně					*****	*****
423X	Inv.přijaté transfery ze zahraničí					*****	*****
424X	Inv.přijaté transfery ze státních finančních aktiv					*****	*****
	<b>PŘIJATÉ TRANSFERY (součet za třídu 4)</b>	<b>232 467,00</b>	<b>415 083,40</b>	<b>263 843,00</b>	<b>171 965,90</b>	<b>113,50</b>	<b>63,56</b>
	<b>Ú H R N P Ř Í J M Ů (třídy 1+2+3+4)</b>	<b>274 131,50</b>	<b>464 867,20</b>	<b>280 439,19</b>	<b>173 171,10</b>	<b>102,30</b>	<b>60,33</b>
<b>II. ROZPOČTOVÉ VÝDAJE</b>							
5XXX	Běžné výdaje	281 735,60	364 867,60	136 586,87	46 317,90	48,48	37,43
	z toho:						
5347	převody mezi vl. HMP a MČ HMP		125,30	518,15	83,70	*****	413,53
6XXX	Kapitálové výdaje	93 055,00	305 412,00	50 959,45	132 426,40	54,76	16,69
	<b>Ú H R N V Ý D A J Ů (třídy 5+6)</b>	<b>374 790,60</b>	<b>670 279,60</b>	<b>187 546,33</b>	<b>178 744,30</b>	<b>50,04</b>	<b>27,98</b>
	<b>rozdí l p ř í j m ů a v ý d a j ů</b>	<b>100 659,10-</b>	<b>205 412,40-</b>	<b>92 892,86</b>	<b>5 573,20-</b>	<b>92,28-</b>	<b>45,22-</b>

**BILANCE PŘÍJMŮ A VÝDAJŮ ROZPOČTU za Městská část Praha 14 k období 06 / 2019 (v tis. Kč) IČO: 00231312**

před konsolidací na úrovni města

NS: 00231312 HČ MČ Praha 14

UCS: 00231312 MČ Praha 14

Položka	Název seskupení položek	Schválený rozpočet	Rozpočet upravený	Skutečnost	Úpravy rozpočtu za II.čtvrtletí	% plnění k RS	% plnění k RU
<b>III. FINANCOVÁNÍ</b>							
8XX1	Vydané dluhopisy					*****	*****
8XX2	Uhrazené splátky vydaných dluhopisů					*****	*****
8XX3	Přijaté půjčené prostředky					*****	*****
8XX4	Uhrazené splátky přijatých půjčených prostředků					*****	*****
8XX5	Použití fin.prostředků vytvořených v min. letech	106 209,10	210 967,40		5 578,20		
8XX5	Rezerva finančních prostředků	5 550,00-	5 555,00-		5,00-		
8XX5	Změna stavu prostředků na bankovních účtech (součet)	100 659,10	205 412,40	90 747,40-	5 573,20	90,15-	44,18-
8XX7	Aktivní operace řízení likvidity - příjmy					*****	*****
8XX8	Aktivní operace řízení likvidity - výdaje					*****	*****
89XX	Opravné položky k peněžním operacím			2 145,46-		*****	*****
	<b>CELKEM FINANCOVÁNÍ</b>	100 659,10	205 412,40	92 892,86-	5 573,20	92,28-	45,22-
	<b>KONTROLNÍ SOUČET</b>	0,00	0,00	0,00	0,00		

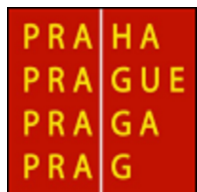
**BILANCE PŘÍJMŮ A VÝDAJŮ ROZPOČTU**

před konsolidací na úrovni města

za čtvrtletí II. / 2019

(v tis. Kč)

Období: 06 / 2019

IČO: 00231355

Název: Městská část Praha 15

UCS: 00231355 MČ Praha 15

NS: 00231355 HČ MČ Praha 15

Položka	Název seskupení položek	Rozpočet schválený	Rozpočet upravený	Skutečnost	Úpravy rozpočtu za II.čtvrtletí	% plnění k RS	% plnění k RU
<b>I. ROZPOČTOVÉ PŘÍJMY</b>							
111X	Daně z příjmů fyzických osob - kraj					*****	*****
111X	Daně z příjmů fyzických osob - obec					*****	*****
	<b>CELKEM Daně z příjmů fyzických osob</b>					*****	*****
112X	Daně z příjmů právnických osob - kraj					*****	*****
112X	Daně z příjmů právnických osob - obec					*****	*****
	<b>CELKEM Daně z příjmů právnických osob</b>					*****	*****
1211	Daň z přidané hodnoty - kraj					*****	*****
1211	Daň z přidané hodnoty - obec					*****	*****
	<b>CELKEM Daň z přidané hodnoty</b>					*****	*****
1219	Zrušené daně ze zboží a služeb - obec					*****	*****
133X	Poplatky a odvody v oblasti životního prostředí					*****	*****
134X	Místní poplatky z vybraných činností a služeb	3 450,00	3 450,00	2 335,32		67,69	67,69
136X	Správní poplatky	5 000,00	5 000,00	2 599,72		51,99	51,99
138X	Daně, popl. a jiná peněž. plnění v obl. hazardních her					*****	*****
151X	Daně z majetku	26 000,00	26 000,00	649,64		2,50	2,50
170X	Ostatní daňové příjmy					*****	*****
	<b>DAŇOVÉ PŘÍJMY (součet za třídu 1)</b>	<b>34 450,00</b>	<b>34 450,00</b>	<b>5 584,68</b>		<b>16,21</b>	<b>16,21</b>

**BILANCE PŘÍJMŮ A VÝDAJŮ ROZPOČTU za Městská část Praha 15 k období 06 / 2019 (v tis. Kč) IČO: 00231355**

před konsolidací na úrovni města

NS: 00231355 HČ MČ Praha 15

UCS: 00231355 MČ Praha 15

Položka	Název seskupení položek	Rozpočet schválený	Rozpočet upravený	Skutečnost	Úpravy rozpočtu za II.čtvrtletí	% plnění k RS	% plnění k RU
211X	Příjmy z vlastní činnosti					*****	*****
212X	Odvody přebytků organizací s přímým vztahem					*****	*****
213X	Příjmy z pronájmu majetku					*****	*****
214X	Příjmy z úroků a realizace finančního majetku	60,00	60,00	324,41		540,68	540,68
221X	Přijaté sankční platby	400,00	400,00	352,19		88,05	88,05
222X	Př.vratky transf.a ost.příjmy z fin.vyp.předch.let					*****	*****
231X	Příjmy z prodeje krátk.a drobného dlouhod.majetku					*****	*****
232X	Ostatní nedaňové příjmy		150,00	1 064,70	150,00	*****	709,80
24XX	Přijaté splátky půjčených prostředků		350,00	764,00	350,00	*****	218,29
	<b>NEDAŇOVÉ PŘÍJMY (součet za třídu 2)</b>	<b>460,00</b>	<b>960,00</b>	<b>2 505,30</b>	<b>500,00</b>	<b>544,63</b>	<b>260,97</b>
311X	Příjmy z prodeje dlouhodob.majetku (kromě drobného)					*****	*****
312X	Ostatní kapitálové příjmy					*****	*****
320X	Příjmy z prodeje dlouhodobého finančního majetku					*****	*****
	<b>KAPITÁLOVÉ PŘÍJMY (součet za třídu 3)</b>					<b>*****</b>	<b>*****</b>
	<b>V L A S T N Í P Ř Í J M Y (třídy 1+2+3)</b>	<b>34 910,00</b>	<b>35 410,00</b>	<b>8 089,98</b>	<b>500,00</b>	<b>23,17</b>	<b>22,85</b>

**BILANCE PŘÍJMŮ A VÝDAJŮ ROZPOČTU za Městská část Praha 15 k období 06 / 2019 (v tis. Kč)**
**IČO:  
00231355**

před konsolidací na úrovni města

NS: 00231355 HČ MČ Praha 15

UCS: 00231355 MČ Praha 15

Položka	Název seskupení položek	Rozpočet schválený	Rozpočet upravený	Skutečnost	Úpravy rozpočtu za II.čtvrtletí	% plnění k RS	% plnění k RU
411X	Neinvest.přijaté trans.od veř.rozpočtů ústř.úrovně					*****	*****
4121	Neinvest.přijaté transfery od obcí					*****	*****
4122	Neinvest.přijaté transfery od krajů					*****	*****
4129	Ost.neinv.přijaté transfery od rozp.územní úrovně					*****	*****
4131, 2	Převody z vlast.fondů hosp.(podnikatelské) činnost	31 500,00	31 500,00	15 047,12		47,77	47,77
4137	převody mezi vl. HMP a MČ HMP	148 269,00	219 651,90	126 493,81	58 235,20	85,31	57,59
415X	Neinvest.přijaté transfery ze zahraničí					*****	*****
416X	Neinvest.přijaté transfery ze státních fin. aktiv					*****	*****
421X	Inv.přijaté transfery od veř.rozp.ústřední úrovně					*****	*****
422X	Inv.přijaté transfery od veř.rozp.územní úrovně					*****	*****
423X	Inv.přijaté transfery ze zahraničí					*****	*****
424X	Inv.přijaté transfery ze státních finančních aktiv					*****	*****
	<b>PŘIJATÉ TRANSFERY (součet za třídu 4)</b>	<b>179 769,00</b>	<b>251 151,90</b>	<b>141 540,92</b>	<b>58 235,20</b>	<b>78,73</b>	<b>56,36</b>
	<b>ÚHRN PŘÍJMŮ (třídy 1+2+3+4)</b>	<b>214 679,00</b>	<b>286 561,90</b>	<b>149 630,90</b>	<b>58 735,20</b>	<b>69,70</b>	<b>52,22</b>
<b>II. ROZPOČTOVÉ VÝDAJE</b>							
5XXX	Běžné výdaje	216 841,00	254 667,50	105 755,84	24 678,80	48,77	41,53
	z toho:						
5347	převody mezi vl. HMP a MČ HMP		190,30	190,27	190,30	*****	99,98
6XXX	Kapitálové výdaje	47 325,00	134 657,80	25 840,37	87 332,80	54,60	19,19
	<b>ÚHRN VÝDAJŮ (třídy 5+6)</b>	<b>264 166,00</b>	<b>389 325,30</b>	<b>131 596,21</b>	<b>112 011,60</b>	<b>49,82</b>	<b>33,80</b>
	<b>rozdíl příjmů a výdajů</b>	<b>49 487,00-</b>	<b>102 763,40-</b>	<b>18 034,69</b>	<b>53 276,40-</b>	<b>36,44-</b>	<b>17,55-</b>

**BILANCE PŘÍJMŮ A VÝDAJŮ ROZPOČTU za Městská část Praha 15 k období 06 / 2019 (v tis. Kč)**
**IČO:  
00231355**

před konsolidací na úrovni města

NS: 00231355 HČ MČ Praha 15

UCS: 00231355 MČ Praha 15

Položka	Název seskupení položek	Schválený rozpočet	Rozpočet upravený	Skutečnost	Úpravy rozpočtu za II.čtvrtletí	% plnění k RS	% plnění k RU
<b>III. FINANCOVÁNÍ</b>							
8XX1	Vydané dluhopisy					*****	*****
8XX2	Uhrazené splátky vydaných dluhopisů					*****	*****
8XX3	Přijaté půjčené prostředky					*****	*****
8XX4	Uhrazené splátky přijatých půjčených prostředků					*****	*****
8XX5	Použití fin.prostředků vytvořených v min. letech	49 487,00	102 763,40		53 276,40		
8XX5	Rezerva finančních prostředků						
8XX5	Změna stavu prostředků na bankovních účtech (součet)	49 487,00	102 763,40	18 034,69-	53 276,40	36,44-	17,55-
8XX7	Aktivní operace řízení likvidity - příjmy					*****	*****
8XX8	Aktivní operace řízení likvidity - výdaje					*****	*****
89XX	Opravné položky k peněžním operacím					*****	*****
	<b>CELKEM FINANCOVÁNÍ</b>	<b>49 487,00</b>	<b>102 763,40</b>	<b>18 034,69-</b>	<b>53 276,40</b>	<b>36,44-</b>	<b>17,55-</b>
	<b>KONTROLNÍ SOUČET</b>	<b>0,00</b>	<b>0,00</b>	<b>0,00</b>	<b>0,00</b>		

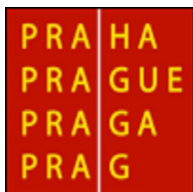

**BILANCE PŘÍJMŮ A VÝDAJŮ ROZPOČTU**

před konsolidací na úrovni města

za čtvrtletí II. / 2019

(v tis. Kč)

Období: 06 / 2019

IČO: 00241598

Název: Městská část Praha 16

UCS: 00241598 MČ Praha 16

NS: 00241598 HČ MČ Praha 16

Položka	Název seskupení položek	Rozpočet schválený	Rozpočet upravený	Skutečnost	Úpravy rozpočtu za II.čtvrtletí	% plnění k RS	% plnění k RU
<b>I. ROZPOČTOVÉ PŘÍJMY</b>							
111X	Daně z příjmů fyzických osob - kraj					*****	*****
111X	Daně z příjmů fyzických osob - obec					*****	*****
	<b>CELKEM Daně z příjmů fyzických osob</b>					*****	*****
112X	Daně z příjmů právnických osob - kraj					*****	*****
112X	Daně z příjmů právnických osob - obec					*****	*****
	<b>CELKEM Daně z příjmů právnických osob</b>					*****	*****
1211	Daň z přidané hodnoty - kraj					*****	*****
1211	Daň z přidané hodnoty - obec					*****	*****
	<b>CELKEM Daň z přidané hodnoty</b>					*****	*****
1219	Zrušené daně ze zboží a služeb - obec					*****	*****
133X	Poplatky a odvody v oblasti životního prostředí					*****	*****
134X	Místní poplatky z vybraných činností a služeb	1 357,00	1 357,00	635,68		46,84	46,84
135X	Ostatní odvody z vybraných činností a služeb	150,00	150,00	142,88		95,25	95,25
136X	Správní poplatky	3 377,00	3 377,00	1 573,53		46,60	46,60
138X	Daně, popl. a jiná peněž. plnění v obl. hazardních her					*****	*****
151X	Daně z majetku	8 500,00	8 500,00	139,27		1,64	1,64
170X	Ostatní daňové příjmy					*****	*****
	<b>DAŇOVÉ PŘÍJMY (součet za třídu 1)</b>	<b>13 384,00</b>	<b>13 384,00</b>	<b>2 491,36</b>		<b>18,61</b>	<b>18,61</b>

**BILANCE PŘÍJMŮ A VÝDAJŮ ROZPOČTU za Městská část Praha 16 k období 06 / 2019 (v tis. Kč)**
**IČO:  
00241598**

před konsolidací na úrovni města

NS: 00241598 HČ MČ Praha 16

UCS: 00241598 MČ Praha 16

Položka	Název seskupení položek	Rozpočet schválený	Rozpočet upravený	Skutečnost	Úpravy rozpočtu za II.čtvrtletí	% plnění k RS	% plnění k RU
211X	Příjmy z vlastní činnosti	750,00	750,00	362,19		48,29	48,29
212X	Odvody přebytků organizací s přímým vztahem			1 000,00		*****	*****
213X	Příjmy z pronájmu majetku					*****	*****
214X	Příjmy z úroků a realizace finančního majetku	12,00	12,00	2,76		23,00	23,00
221X	Přijaté sankční platby	500,00	500,00	122,62		24,52	24,52
222X	Př.vratky transf.a ost.příjmy z fin.vyp.předch.let					*****	*****
231X	Příjmy z prodeje krátk.a drobného dlouhod.majetku					*****	*****
232X	Ostatní nedaňové příjmy		40,50	133,52	40,50	*****	329,68
24XX	Přijaté splátky půjčených prostředků		150,00	106,60	150,00	*****	71,07
	<b>NEDAŇOVÉ PŘÍJMY (součet za třídu 2)</b>	<b>1 262,00</b>	<b>1 452,50</b>	<b>1 727,69</b>	<b>190,50</b>	<b>136,90</b>	<b>118,95</b>
311X	Příjmy z prodeje dlouhodob.majetku (kromě drobného)					*****	*****
312X	Ostatní kapitálové příjmy					*****	*****
320X	Příjmy z prodeje dlouhodobého finančního majetku					*****	*****
	<b>KAPITÁLOVÉ PŘÍJMY (součet za třídu 3)</b>					<b>*****</b>	<b>*****</b>
	<b>VLASTNÍ PŘÍJMY (třídy 1+2+3)</b>	<b>14 646,00</b>	<b>14 836,50</b>	<b>4 219,05</b>	<b>190,50</b>	<b>28,81</b>	<b>28,44</b>

**BILANCE PŘÍJMŮ A VÝDAJŮ ROZPOČTU za Městská část Praha 16 k období 06 / 2019 (v tis. Kč)**
**IČO:  
00241598**

před konsolidací na úrovni města

NS: 00241598 HČ MČ Praha 16

UCS: 00241598 MČ Praha 16

Položka	Název seskupení položek	Rozpočet schválený	Rozpočet upravený	Skutečnost	Úpravy rozpočtu za II.čtvrtletí	% plnění k RS	% plnění k RU
411X	Neinvest.přijaté trans.od veř.rozpočtů ústř. úrovně					*****	*****
4121	Neinvest.přijaté transfery od obcí					*****	*****
4122	Neinvest.přijaté transfery od krajů					*****	*****
4129	Ost.neinv.přijaté transfery od rozp.územní úrovně					*****	*****
4131, 2	Převody z vlast.fondů hosp.(podnikatelské) činnost	23 700,00	23 700,00	12 500,00		52,74	52,74
4137	převody mezi vl. HMP a MČ HMP	68 704,00	152 911,60	83 506,26	61 452,60	121,54	54,61
415X	Neinvest.přijaté transfery ze zahraničí					*****	*****
416X	Neinvest.přijaté transfery ze státních fin. aktiv					*****	*****
421X	Inv.přijaté transfery od veř.rozp.ústřední úrovně					*****	*****
422X	Inv.přijaté transfery od veř.rozp.územní úrovně					*****	*****
423X	Inv.přijaté transfery ze zahraničí					*****	*****
424X	Inv.přijaté transfery ze státních finančních aktiv					*****	*****
	<b>PŘIJATÉ TRANSFERY (součet za třídu 4)</b>	<b>92 404,00</b>	<b>176 611,60</b>	<b>96 006,26</b>	<b>61 452,60</b>	<b>103,90</b>	<b>54,36</b>
	<b>ÚHRN PŘÍJMŮ (třídy 1+2+3+4)</b>	<b>107 050,00</b>	<b>191 448,10</b>	<b>100 225,31</b>	<b>61 643,10</b>	<b>93,62</b>	<b>52,35</b>
<b>II. ROZPOČTOVÉ VÝDAJE</b>							
5XXX	Běžné výdaje	94 000,00	105 644,00	48 899,44	5 699,90	52,02	46,29
	z toho:						
5347	převody mezi vl. HMP a MČ HMP	5 000,00	5 284,40	364,07		7,28	6,89
6XXX	Kapitálové výdaje	13 050,00	155 831,60	95 357,38	125 766,30	730,71	61,19
	<b>ÚHRN VÝDAJŮ (třídy 5+6)</b>	<b>107 050,00</b>	<b>261 475,60</b>	<b>144 256,83</b>	<b>131 466,20</b>	<b>134,76</b>	<b>55,17</b>
	<b>rozdílné příjmů a výdajů</b>		<b>70 027,50-</b>	<b>44 031,51-</b>	<b>69 823,10-</b>	<b>*****</b>	<b>62,88</b>

**BILANCE PŘÍJMŮ A VÝDAJŮ ROZPOČTU za Městská část Praha 16 k období 06 / 2019 (v tis. Kč) IČO: 00241598**

před konsolidací na úrovni města

NS: 00241598 HČ MČ Praha 16

UCS: 00241598 MČ Praha 16

Položka	Název seskupení položek	Schválený rozpočet	Rozpočet upravený	Skutečnost	Úpravy rozpočtu za II.čtvrtletí	% plnění k RS	% plnění k RU
<b>III. FINANCOVÁNÍ</b>							
8XX1	Vydané dluhopisy					*****	*****
8XX2	Uhrazené splátky vydaných dluhopisů					*****	*****
8XX3	Přijaté půjčené prostředky					*****	*****
8XX4	Uhrazené splátky přijatých půjčených prostředků					*****	*****
8XX5	Použití fin.prostředků vytvořených v min. letech		70 027,50		69 823,10		
8XX5	Rezerva finančních prostředků						
8XX5	Změna stavu prostředků na bankovních účtech (součet)		70 027,50	44 173,57	69 823,10	*****	63,08
8XX7	Aktivní operace řízení likvidity - příjmy					*****	*****
8XX8	Aktivní operace řízení likvidity - výdaje					*****	*****
89XX	Opravné položky k peněžním operacím			142,06-		*****	*****
	<b>CELKEM FINANCOVÁNÍ</b>		70 027,50	44 031,51	69 823,10	*****	62,88
	<b>KONTROLNÍ SOUČET</b>	<b>0,00</b>	<b>0,00</b>	<b>0,00</b>	<b>0,00</b>		

**BILANCE PŘÍJMŮ A VÝDAJŮ ROZPOČTU**

před konsolidací na úrovni města

za čtvrtletí II. / 2019

(v tis. Kč)

Období: 06 / 2019

IČO: 00231223

Název: Městská část Praha 17

UCS: 00231223 MČ Praha 17

NS: 00231223 HČ MČ Praha 17

Položka	Název seskupení položek	Rozpočet schválený	Rozpočet upravený	Skutečnost	Úpravy rozpočtu za II.čtvrtletí	% plnění k RS	% plnění k RU
<b>I. ROZPOČTOVÉ PŘÍJMY</b>							
111X	Daně z příjmů fyzických osob - kraj					*****	*****
111X	Daně z příjmů fyzických osob - obec					*****	*****
	<b>CELKEM Daně z příjmů fyzických osob</b>					*****	*****
112X	Daně z příjmů právnických osob - kraj					*****	*****
112X	Daně z příjmů právnických osob - obec					*****	*****
	<b>CELKEM Daně z příjmů právnických osob</b>					*****	*****
1211	Daň z přidané hodnoty - kraj					*****	*****
1211	Daň z přidané hodnoty - obec					*****	*****
	<b>CELKEM Daň z přidané hodnoty</b>					*****	*****
1219	Zrušené daně ze zboží a služeb - obec					*****	*****
133X	Poplatky a odvody v oblasti životního prostředí					*****	*****
134X	Místní poplatky z vybraných činností a služeb	2 540,00	2 540,00	1 859,23		73,20	73,20
136X	Správní poplatky	2 895,00	2 895,00	1 568,80		54,19	54,19
138X	Daně, popl. a jiná peněž. plnění v obl. hazardních her					*****	*****
151X	Daně z majetku	10 100,00	10 100,00	172,87		1,71	1,71
170X	Ostatní daňové příjmy					*****	*****
	<b>DAŇOVÉ PŘÍJMY (součet za třídu 1)</b>	<b>15 535,00</b>	<b>15 535,00</b>	<b>3 600,90</b>		<b>23,18</b>	<b>23,18</b>

**BILANCE PŘÍJMŮ A VÝDAJŮ ROZPOČTU za Městská část Praha 17 k období 06 / 2019 (v tis. Kč)**
**IČO:  
00231223**

před konsolidací na úrovni města

NS: 00231223 HČ MČ Praha 17

UCS: 00231223 MČ Praha 17

Položka	Název seskupení položek	Rozpočet schválený	Rozpočet upravený	Skutečnost	Úpravy rozpočtu za II.čtvrtletí	% plnění k RS	% plnění k RU
211X	Příjmy z vlastní činnosti		34,00	34,00		*****	100,00
212X	Odvody přebytků organizací s přímým vztahem					*****	*****
213X	Příjmy z pronájmu majetku					*****	*****
214X	Příjmy z úroků a realizace finančního majetku	1 173,50	1 173,50	1 822,24		155,28	155,28
221X	Přijaté sankční platby	129,00	129,00	170,87		132,46	132,46
222X	Př.vratky transf.a ost.příjmy z fin.vyp.předch.let					*****	*****
231X	Příjmy z prodeje krátk.a drobného dlouhod.majetku					*****	*****
232X	Ostatní nedaňové příjmy	31,50	1 815,10	2 032,52	1 783,60	*****	111,98
24XX	Přijaté splátky půjčených prostředků		300,00	320,50	300,00	*****	106,83
	<b>NEDAŇOVÉ PŘÍJMY (součet za třídu 2)</b>	<b>1 334,00</b>	<b>3 451,60</b>	<b>4 380,13</b>	<b>2 083,60</b>	<b>328,35</b>	<b>126,90</b>
311X	Příjmy z prodeje dlouhodob.majetku (kromě drobného)					*****	*****
312X	Ostatní kapitálové příjmy					*****	*****
320X	Příjmy z prodeje dlouhodobého finančního majetku					*****	*****
	<b>KAPITÁLOVÉ PŘÍJMY (součet za třídu 3)</b>					<b>*****</b>	<b>*****</b>
	<b>VLASTNÍ PŘÍJMY (třídy 1+2+3)</b>	<b>16 869,00</b>	<b>18 986,60</b>	<b>7 981,03</b>	<b>2 083,60</b>	<b>47,31</b>	<b>42,04</b>

**BILANCE PŘÍJMŮ A VÝDAJŮ ROZPOČTU za Městská část Praha 17 k období 06 / 2019 (v tis. Kč)** IČO: 00231223

před konsolidací na úrovni města

NS: 00231223 HČ MČ Praha 17

UCS: 00231223 MČ Praha 17

Položka	Název seskupení položek	Rozpočet schválený	Rozpočet upravený	Skutečnost	Úpravy rozpočtu za II.čtvrtletí	% plnění k RS	% plnění k RU
411X	Neinvest.přijaté trans.od veř.rozpočtů ústř.úrovně					*****	*****
4121	Neinvest.přijaté transfery od obcí					*****	*****
4122	Neinvest.přijaté transfery od krajů					*****	*****
4129	Ost.neinv.přijaté transfery od rozp.územní úrovně					*****	*****
4131, 2	Převody z vlast.fondů hosp.(podnikatelské) činnost	22 000,00	22 000,00	11 000,00		50,00	50,00
4137	převody mezi vl. HMP a MČ HMP	101 536,00	147 428,40	80 179,55	36 563,50	78,97	54,39
415X	Neinvest.přijaté transfery ze zahraničí					*****	*****
416X	Neinvest.přijaté transfery ze státních fin. aktiv					*****	*****
421X	Inv.přijaté transfery od veř.rozp.ústřední úrovně					*****	*****
422X	Inv.přijaté transfery od veř.rozp.územní úrovně					*****	*****
423X	Inv.přijaté transfery ze zahraničí					*****	*****
424X	Inv.přijaté transfery ze státních finančních aktiv					*****	*****
	<b>PŘIJATÉ TRANSFERY (součet za třídu 4)</b>	<b>123 536,00</b>	<b>169 428,40</b>	<b>91 179,55</b>	<b>36 563,50</b>	<b>73,81</b>	<b>53,82</b>
	<b>ÚHRN PŘÍJMŮ (třídy 1+2+3+4)</b>	<b>140 405,00</b>	<b>188 415,00</b>	<b>99 160,58</b>	<b>38 647,10</b>	<b>70,62</b>	<b>52,63</b>
<b>II. ROZPOČTOVÉ VÝDAJE</b>							
5XXX	Běžné výdaje	185 881,00	217 726,00	119 334,13	21 261,70	64,20	54,81
	z toho:						
5347	převody mezi vl. HMP a MČ HMP		0,40	48,90		*****	*****
6XXX	Kapitálové výdaje	313 981,00	477 116,00	93 316,66	163 035,00	29,72	19,56
	<b>ÚHRN VÝDAJŮ (třídy 5+6)</b>	<b>499 862,00</b>	<b>694 842,00</b>	<b>212 650,80</b>	<b>184 296,70</b>	<b>42,54</b>	<b>30,60</b>
	<b>rozdíl příjmů a výdajů</b>	<b>359 457,00-</b>	<b>506 427,00-</b>	<b>113 490,22-</b>	<b>145 649,60-</b>	<b>31,57</b>	<b>22,41</b>

**BILANCE PŘÍJMŮ A VÝDAJŮ ROZPOČTU za Městská část Praha 17 k období 06 / 2019 (v tis. Kč)**
**IČO:  
00231223**

před konsolidací na úrovni města

NS: 00231223 HČ MČ Praha 17

UCS: 00231223 MČ Praha 17

Položka	Název seskupení položek	Schválený rozpočet	Rozpočet upravený	Skutečnost	Úpravy rozpočtu za II.čtvrtletí	% plnění k RS	% plnění k RU
<b>III. FINANCOVÁNÍ</b>							
8XX1	Vydané dluhopisy					*****	*****
8XX2	Uhrazené splátky vydaných dluhopisů					*****	*****
8XX3	Přijaté půjčené prostředky					*****	*****
8XX4	Uhrazené splátky přijatých půjčených prostředků					*****	*****
8XX5	Použití fin.prostředků vytvořených v min. letech	362 457,00	509 427,00		145 649,60		
8XX5	Rezerva finančních prostředků	3 000,00-	3 000,00-				
8XX5	Změna stavu prostředků na bankovních účtech (součet)	359 457,00	506 427,00	328 681,24	145 649,60	91,44	64,90
8XX7	Aktivní operace řízení likvidity - příjmy			646 797,65		*****	*****
8XX8	Aktivní operace řízení likvidity - výdaje			862 888,44-		*****	*****
89XX	Opravné položky k peněžním operacím			899,77		*****	*****
	<b>CELKEM FINANCOVÁNÍ</b>	<b>359 457,00</b>	<b>506 427,00</b>	<b>113 490,22</b>	<b>145 649,60</b>	<b>31,57</b>	<b>22,41</b>
	<b>KONTROLNÍ SOUČET</b>	<b>0,00</b>	<b>0,00</b>	<b>0,00</b>	<b>0,00</b>		



**BILANCE PŘÍJMŮ A VÝDAJŮ ROZPOČTU**

před konsolidací na úrovni města

za čtvrtletí II. / 2019

(v tis. Kč)

Období: 06 / 2019

IČO: 00231321

Název: Městská část Praha 18

UCS: 00231321 MČ Praha 18

NS: 00231321 HČ MČ Praha 18

Položka	Název seskupení položek	Rozpočet schválený	Rozpočet upravený	Skutečnost	Úpravy rozpočtu za II.čtvrtletí	% plnění k RS	% plnění k RU
<b>I. ROZPOČTOVÉ PŘÍJMY</b>							
111X	Daně z příjmů fyzických osob - kraj					*****	*****
111X	Daně z příjmů fyzických osob - obec					*****	*****
	<b>CELKEM Daně z příjmů fyzických osob</b>					*****	*****
112X	Daně z příjmů právnických osob - kraj					*****	*****
112X	Daně z příjmů právnických osob - obec					*****	*****
	<b>CELKEM Daně z příjmů právnických osob</b>					*****	*****
1211	Daň z přidané hodnoty - kraj					*****	*****
1211	Daň z přidané hodnoty - obec					*****	*****
	<b>CELKEM Daň z přidané hodnoty</b>					*****	*****
1219	Zrušené daně ze zboží a služeb - obec					*****	*****
133X	Poplatky a odvody v oblasti životního prostředí	5,00	5,00				
134X	Místní poplatky z vybraných činností a služeb	9 200,00	9 200,00	4 899,39		53,25	53,25
136X	Správní poplatky	2 700,00	2 700,00	1 178,57		43,65	43,65
138X	Daně, popl. a jiná peněž. plnění v obl. hazardních her					*****	*****
151X	Daně z majetku	19 500,00	19 500,00	473,79		2,43	2,43
170X	Ostatní daňové příjmy					*****	*****
	<b>DAŇOVÉ PŘÍJMY (součet za třídu 1)</b>	<b>31 405,00</b>	<b>31 405,00</b>	<b>6 551,75</b>		<b>20,86</b>	<b>20,86</b>

**BILANCE PŘÍJMŮ A VÝDAJŮ ROZPOČTU za Městská část Praha 18 k období 06 / 2019 (v tis. Kč)**
**IČO:  
00231321**

před konsolidací na úrovni města

NS: 00231321 HČ MČ Praha 18

UCS: 00231321 MČ Praha 18

Položka	Název seskupení položek	Rozpočet schválený	Rozpočet upravený	Skutečnost	Úpravy rozpočtu za II.čtvrtletí	% plnění k RS	% plnění k RU
211X	Příjmy z vlastní činnosti	700,00	700,00	587,81		83,97	83,97
212X	Odvody přebytků organizací s přímým vztahem					*****	*****
213X	Příjmy z pronájmu majetku					*****	*****
214X	Příjmy z úroků a realizace finančního majetku	10,00	10,00	11,76		117,60	117,60
221X	Přijaté sankční platby	260,00	260,00	132,95		51,13	51,13
222X	Př.vratky transf.a ost.příjmy z fin.vyp.předch.let		2 059,10	2 211,89		*****	107,42
231X	Příjmy z prodeje krátk.a drobného dlouhod.majetku					*****	*****
232X	Ostatní nedaňové příjmy	425,00	805,00	1 833,41	380,00	431,39	227,75
24XX	Přijaté splátky půjčených prostředků					*****	*****
	<b>NEDAŇOVÉ PŘÍJMY (součet za třídu 2)</b>	<b>1 395,00</b>	<b>3 834,10</b>	<b>4 777,82</b>	<b>380,00</b>	<b>342,50</b>	<b>124,61</b>
311X	Příjmy z prodeje dlouhodob.majetku (kromě drobného)					*****	*****
312X	Ostatní kapitálové příjmy	3 250,00	3 250,00	250,00		7,69	7,69
320X	Příjmy z prodeje dlouhodobého finančního majetku					*****	*****
	<b>KAPITÁLOVÉ PŘÍJMY (součet za třídu 3)</b>	<b>3 250,00</b>	<b>3 250,00</b>	<b>250,00</b>		<b>7,69</b>	<b>7,69</b>
	<b>VLASTNÍ PŘÍJMY (třídy 1+2+3)</b>	<b>36 050,00</b>	<b>38 489,10</b>	<b>11 579,57</b>	<b>380,00</b>	<b>32,12</b>	<b>30,09</b>

**BILANCE PŘÍJMŮ A VÝDAJŮ ROZPOČTU za Městská část Praha 18 k období 06 / 2019 (v tis. Kč) IČO: 00231321**

před konsolidací na úrovni města

NS: 00231321 HČ MČ Praha 18

UCS: 00231321 MČ Praha 18

Položka	Název seskupení položek	Rozpočet schválený	Rozpočet upravený	Skutečnost	Úpravy rozpočtu za II.čtvrtletí	% plnění k RS	% plnění k RU
411X	Neinvest.přijaté trans.od veř.rozpočtů ústř. úrovně					*****	*****
4121	Neinvest.přijaté transfery od obcí					*****	*****
4122	Neinvest.přijaté transfery od krajů					*****	*****
4129	Ost.neinv.přijaté transfery od rozp.územní úrovně					*****	*****
4131, 2	Převody z vlast.fondů hosp.(podnikatelské) činnost	40 000,00	40 000,00	20 000,00		50,00	50,00
4137	převody mezi vl. HMP a MČ HMP	93 086,00	196 727,00	110 050,21	102 625,00	118,22	55,94
415X	Neinvest.přijaté transfery ze zahraničí					*****	*****
416X	Neinvest.přijaté transfery ze státních fin. aktiv					*****	*****
421X	Inv.přijaté transfery od veř.rozp.ústřední úrovně					*****	*****
422X	Inv.přijaté transfery od veř.rozp.územní úrovně					*****	*****
423X	Inv.přijaté transfery ze zahraničí					*****	*****
424X	Inv.přijaté transfery ze státních finančních aktiv					*****	*****
	<b>PŘIJATÉ TRANSFERY (součet za třídu 4)</b>	<b>133 086,00</b>	<b>236 727,00</b>	<b>130 050,21</b>	<b>102 625,00</b>	<b>97,72</b>	<b>54,94</b>
	<b>Ú H R N P Ř Í J M Ů (třídy 1+2+3+4)</b>	<b>169 136,00</b>	<b>275 216,10</b>	<b>141 629,78</b>	<b>103 005,00</b>	<b>83,74</b>	<b>51,46</b>
<b>II. ROZPOČTOVÉ VÝDAJE</b>							
5XXX	Běžné výdaje	141 609,70	164 001,40	74 817,46	20 499,10	52,83	45,62
	z toho:						
5347	převody mezi vl. HMP a MČ HMP	5 625,00	6 033,60	408,60		7,26	6,77
6XXX	Kapitálové výdaje	42 840,60	126 186,40	5 965,86	82 693,80	13,93	4,73
	<b>Ú H R N V Ý D A J Ů (třídy 5+6)</b>	<b>184 450,30</b>	<b>290 187,80</b>	<b>80 783,32</b>	<b>103 192,90</b>	<b>43,80</b>	<b>27,84</b>
	<b>rozdí l p ř í j m ů a v ý d a j ů</b>	<b>15 314,30-</b>	<b>14 971,70-</b>	<b>60 846,46</b>	<b>187,90-</b>	<b>397,32-</b>	<b>406,41-</b>

**BILANCE PŘÍJMŮ A VÝDAJŮ ROZPOČTU za Městská část Praha 18 k období 06 / 2019 (v tis. Kč) IČO: 00231321**

před konsolidací na úrovni města

NS: 00231321 HČ MČ Praha 18

UCS: 00231321 MČ Praha 18

Položka	Název seskupení položek	Schválený rozpočet	Rozpočet upravený	Skutečnost	Úpravy rozpočtu za II.čtvrtletí	% plnění k RS	% plnění k RU
<b>III. FINANCOVÁNÍ</b>							
8XX1	Vydané dluhopisy					*****	*****
8XX2	Uhrazené splátky vydaných dluhopisů					*****	*****
8XX3	Přijaté půjčené prostředky					*****	*****
8XX4	Uhrazené splátky přijatých půjčených prostředků					*****	*****
8XX5	Použití fin.prostředků vytvořených v min. letech	18 564,30	20 280,80		187,90		
8XX5	Rezerva finančních prostředků	3 250,00-	5 309,10-				
8XX5	Změna stavu prostředků na bankovních účtech (součet)	15 314,30	14 971,70	60 846,46-	187,90	397,32-	406,41-
8XX7	Aktivní operace řízení likvidity - příjmy					*****	*****
8XX8	Aktivní operace řízení likvidity - výdaje					*****	*****
89XX	Opravné položky k peněžním operacím					*****	*****
	<b>CELKEM FINANCOVÁNÍ</b>	15 314,30	14 971,70	60 846,46-	187,90	397,32-	406,41-
	<b>KONTROLNÍ SOUČET</b>	<b>0,00</b>	<b>0,00</b>	<b>0,00</b>	<b>0,00</b>		

**BILANCE PŘÍJMŮ A VÝDAJŮ ROZPOČTU**

před konsolidací na úrovni města

za čtvrtletí II. / 2019

(v tis. Kč)

Období: 06 / 2019

IČO: 00231304

Název: Městská část Praha 19

UCS: 00231304 MČ Praha 19

NS: 00231304 HČ MČ Praha 19

Položka	Název seskupení položek	Rozpočet schválený	Rozpočet upravený	Skutečnost	Úpravy rozpočtu za II.čtvrtletí	% plnění k RS	% plnění k RU
<b>I. ROZPOČTOVÉ PŘÍJMY</b>							
111X	Daně z příjmů fyzických osob - kraj					*****	*****
111X	Daně z příjmů fyzických osob - obec					*****	*****
	<b>CELKEM Daně z příjmů fyzických osob</b>					*****	*****
112X	Daně z příjmů právnických osob - kraj					*****	*****
112X	Daně z příjmů právnických osob - obec					*****	*****
	<b>CELKEM Daně z příjmů právnických osob</b>					*****	*****
1211	Daň z přidané hodnoty - kraj					*****	*****
1211	Daň z přidané hodnoty - obec					*****	*****
	<b>CELKEM Daň z přidané hodnoty</b>					*****	*****
1219	Zrušené daně ze zboží a služeb - obec					*****	*****
133X	Poplatky a odvody v oblasti životního prostředí					*****	*****
134X	Místní poplatky z vybraných činností a služeb	820,00	820,00	683,03		83,30	83,30
136X	Správní poplatky	2 100,00	2 100,00	1 003,86		47,80	47,80
138X	Daně, popl. a jiná peněž. plnění v obl. hazardních her					*****	*****
151X	Daně z majetku	6 000,00	6 000,00	68,88		1,15	1,15
170X	Ostatní daňové příjmy					*****	*****
	<b>DAŇOVÉ PŘÍJMY (součet za třídu 1)</b>	<b>8 920,00</b>	<b>8 920,00</b>	<b>1 755,76</b>		<b>19,68</b>	<b>19,68</b>

**BILANCE PŘÍJMŮ A VÝDAJŮ ROZPOČTU za Městská část Praha 19 k období 06 / 2019 (v tis. Kč) IČO: 00231304**

před konsolidací na úrovni města

NS: 00231304 HČ MČ Praha 19

UCS: 00231304 MČ Praha 19

Položka	Název seskupení položek	Rozpočet schválený	Rozpočet upravený	Skutečnost	Úpravy rozpočtu za II.čtvrtletí	% plnění k RS	% plnění k RU
211X	Příjmy z vlastní činnosti	260,00	266,80	181,90	6,80	69,96	68,18
212X	Odvody přebytků organizací s přímým vztahem					*****	*****
213X	Příjmy z pronájmu majetku					*****	*****
214X	Příjmy z úroků a realizace finančního majetku	1,00	1,00	61,47		*****	*****
221X	Přijaté sankční platby	300,00	300,00	146,45		48,82	48,82
222X	Př.vratky transf.a ost.příjmy z fin.vyp.předch.let			27,35		*****	*****
231X	Příjmy z prodeje krátk.a drobného dlouhod.majetku					*****	*****
232X	Ostatní nedaňové příjmy		157,00	242,10	157,00	*****	154,20
24XX	Přijaté splátky půjčených prostředků					*****	*****
	<b>NEDAŇOVÉ PŘÍJMY (součet za třídu 2)</b>	<b>561,00</b>	<b>724,80</b>	<b>659,26</b>	<b>163,80</b>	<b>117,52</b>	<b>90,96</b>
311X	Příjmy z prodeje dlouhodob.majetku (kromě drobného)					*****	*****
312X	Ostatní kapitálové příjmy			1 900,00		*****	*****
320X	Příjmy z prodeje dlouhodobého finančního majetku					*****	*****
	<b>KAPITÁLOVÉ PŘÍJMY (součet za třídu 3)</b>			<b>1 900,00</b>		<b>*****</b>	<b>*****</b>
	<b>VLASTNÍ PŘÍJMY (třídy 1+2+3)</b>	<b>9 481,00</b>	<b>9 644,80</b>	<b>4 315,02</b>	<b>163,80</b>	<b>45,51</b>	<b>44,74</b>

**BILANCE PŘÍJMŮ A VÝDAJŮ ROZPOČTU za Městská část Praha 19 k období 06 / 2019 (v tis. Kč)**
**IČO:  
00231304**

před konsolidací na úrovni města

NS: 00231304 HČ MČ Praha 19

UCS: 00231304 MČ Praha 19

Položka	Název seskupení položek	Rozpočet schválený	Rozpočet upravený	Skutečnost	Úpravy rozpočtu za II.čtvrtletí	% plnění k RS	% plnění k RU
411X	Neinvest.přijaté trans.od veř.rozpočtů ústř.úrovně					*****	*****
4121	Neinvest.přijaté transfery od obcí					*****	*****
4122	Neinvest.přijaté transfery od krajů					*****	*****
4129	Ost.neinv.přijaté transfery od rozp.územní úrovně					*****	*****
4131, 2	Převody z vlast.fondů hosp.(podnikatelské) činnost	68 000,00	68 035,00	11 271,23	35,00	16,58	16,57
4137	převody mezi vl. HMP a MČ HMP	53 023,00	71 833,50	41 173,78	17 982,30	77,65	57,32
415X	Neinvest.přijaté transfery ze zahraničí					*****	*****
416X	Neinvest.přijaté transfery ze státních fin. aktiv					*****	*****
421X	Inv.přijaté transfery od veř.rozp.ústřední úrovně					*****	*****
422X	Inv.přijaté transfery od veř.rozp.územní úrovně					*****	*****
423X	Inv.přijaté transfery ze zahraničí					*****	*****
424X	Inv.přijaté transfery ze státních finančních aktiv					*****	*****
	<b>PŘIJATÉ TRANSFERY (součet za třídu 4)</b>	<b>121 023,00</b>	<b>139 868,50</b>	<b>52 445,01</b>	<b>18 017,30</b>	<b>43,33</b>	<b>37,50</b>
	<b>ÚHRN PŘÍJMŮ (třídy 1+2+3+4)</b>	<b>130 504,00</b>	<b>149 513,30</b>	<b>56 760,03</b>	<b>18 181,10</b>	<b>43,49</b>	<b>37,96</b>
<b>II. ROZPOČTOVÉ VÝDAJE</b>							
5XXX	Běžné výdaje	74 105,00	80 971,10	33 077,63	6 680,40	44,64	40,85
	z toho:						
5347	převody mezi vl. HMP a MČ HMP					*****	*****
6XXX	Kapitálové výdaje	71 540,00	206 292,30	43 628,29	134 108,70	60,98	21,15
	<b>ÚHRN VÝDAJŮ (třídy 5+6)</b>	<b>145 645,00</b>	<b>287 263,40</b>	<b>76 705,92</b>	<b>140 789,10</b>	<b>52,67</b>	<b>26,70</b>
	<b>rozdí l příjmů a výdajů</b>	<b>15 141,00-</b>	<b>137 750,10-</b>	<b>19 945,89-</b>	<b>122 608,00-</b>	<b>131,73</b>	<b>14,48</b>

**BILANCE PŘÍJMŮ A VÝDAJŮ ROZPOČTU za Městská část Praha 19 k období 06 / 2019 (v tis. Kč)**
**IČO:  
00231304**

před konsolidací na úrovni města

NS: 00231304 HČ MČ Praha 19

UCS: 00231304 MČ Praha 19

Položka	Název seskupení položek	Schválený rozpočet	Rozpočet upravený	Skutečnost	Úpravy rozpočtu za II.čtvrtletí	% plnění k RS	% plnění k RU
<b>III. FINANCOVÁNÍ</b>							
8XX1	Vydané dluhopisy					*****	*****
8XX2	Uhrazené splátky vydaných dluhopisů					*****	*****
8XX3	Přijaté půjčené prostředky					*****	*****
8XX4	Uhrazené splátky přijatých půjčených prostředků					*****	*****
8XX5	Použití fin.prostředků vytvořených v min. letech	15 141,00	137 750,10		122 608,00		
8XX5	Rezerva finančních prostředků						
8XX5	Změna stavu prostředků na bankovních účtech (součet)	15 141,00	137 750,10	19 945,89	122 608,00	131,73	14,48
8XX7	Aktivní operace řízení likvidity - příjmy					*****	*****
8XX8	Aktivní operace řízení likvidity - výdaje					*****	*****
89XX	Opravné položky k peněžním operacím					*****	*****
	<b>CELKEM FINANCOVÁNÍ</b>	<b>15 141,00</b>	<b>137 750,10</b>	<b>19 945,89</b>	<b>122 608,00</b>	<b>131,73</b>	<b>14,48</b>
	<b>KONTROLNÍ SOUČET</b>	<b>0,00</b>	<b>0,00</b>	<b>0,00</b>	<b>0,00</b>		



**BILANCE PŘÍJMŮ A VÝDAJŮ ROZPOČTU**

před konsolidací na úrovni města

za čtvrtletí II. / 2019

(v tis. Kč)

Období: 06 / 2019

IČO: 00240192

Název: Městská část Praha 20 - Horní Počernice

UCS: 00240192 MČ Praha 20

NS: 00240192 HČ MČ Praha 20

Položka	Název seskupení položek	Rozpočet schválený	Rozpočet upravený	Skutečnost	Úpravy rozpočtu za II.čtvrtletí	% plnění k RS	% plnění k RU
<b>I. ROZPOČTOVÉ PŘÍJMY</b>							
111X	Daně z příjmů fyzických osob - kraj					*****	*****
111X	Daně z příjmů fyzických osob - obec					*****	*****
	<b>CELKEM Daně z příjmů fyzických osob</b>					*****	*****
112X	Daně z příjmů právnických osob - kraj					*****	*****
112X	Daně z příjmů právnických osob - obec					*****	*****
	<b>CELKEM Daně z příjmů právnických osob</b>					*****	*****
1211	Daň z přidané hodnoty - kraj					*****	*****
1211	Daň z přidané hodnoty - obec					*****	*****
	<b>CELKEM Daň z přidané hodnoty</b>					*****	*****
1219	Zrušené daně ze zboží a služeb - obec					*****	*****
133X	Poplatky a odvody v oblasti životního prostředí					*****	*****
134X	Místní poplatky z vybraných činností a služeb	2 040,00	2 040,00	1 273,15		62,41	62,41
136X	Správní poplatky	2 900,00	2 900,00	1 270,54		43,81	43,81
138X	Daně, popl. a jiná peněž. plnění v obl. hazardních her					*****	*****
151X	Daně z majetku	23 500,00	23 500,00	197,88		0,84	0,84
170X	Ostatní daňové příjmy					*****	*****
	<b>DAŇOVÉ PŘÍJMY (součet za třídu 1)</b>	<b>28 440,00</b>	<b>28 440,00</b>	<b>2 741,57</b>		<b>9,64</b>	<b>9,64</b>

**BILANCE PŘÍJMŮ A VÝDAJŮ ROZPOČTU za Městská část Praha 20 - Horní Počernice k období 06 / 2019 (v tis. Kč)**IČO:  
00240192

před konsolidací na úrovni města

NS: 00240192 HČ MČ Praha 20

UCS: 00240192 MČ Praha 20

Položka	Název seskupení položek	Rozpočet schválený	Rozpočet upravený	Skutečnost	Úpravy rozpočtu za II.čtvrtletí	% plnění k RS	% plnění k RU
211X	Příjmy z vlastní činnosti	1 941,00	1 941,00	915,69		47,18	47,18
212X	Odvody přebytků organizací s přímým vztahem	1 200,00	1 200,00	300,00		25,00	25,00
213X	Příjmy z pronájmu majetku	132,00	132,00	28,87		21,87	21,87
214X	Příjmy z úroků a realizace finančního majetku	2,00	2,00	272,28		*****	*****
221X	Přijaté sankční platby	245,00	245,00	137,20		56,00	56,00
222X	Př.vratky transf.a ost.příjmy z fin.vyp.předch.let		8,20	192,26	8,20	*****	*****
231X	Příjmy z prodeje krátk.a drobného dlouhod.majetku					*****	*****
232X	Ostatní nedaňové příjmy	570,00	570,00	1 270,44		222,88	222,88
24XX	Přijaté splátky půjčených prostředků	3 291,00	3 291,00	2 261,26		68,71	68,71
	<b>NEDAŇOVÉ PŘÍJMY (součet za třídu 2)</b>	<b>7 381,00</b>	<b>7 389,20</b>	<b>5 378,00</b>	<b>8,20</b>	<b>72,86</b>	<b>72,78</b>
311X	Příjmy z prodeje dlouhodob.majetku (kromě drobného)					*****	*****
312X	Ostatní kapitálové příjmy	2 468,00	2 474,70	1 685,20	6,70	68,28	68,10
320X	Příjmy z prodeje dlouhodobého finančního majetku					*****	*****
	<b>KAPITÁLOVÉ PŘÍJMY (součet za třídu 3)</b>	<b>2 468,00</b>	<b>2 474,70</b>	<b>1 685,20</b>	<b>6,70</b>	<b>68,28</b>	<b>68,10</b>
	<b>VLASTNÍ PŘÍJMY (třídy 1+2+3)</b>	<b>38 289,00</b>	<b>38 303,90</b>	<b>9 804,77</b>	<b>14,90</b>	<b>25,61</b>	<b>25,60</b>

**BILANCE PŘÍJMŮ A VÝDAJŮ ROZPOČTU za Městská část Praha 20 - Horní Počernice k období 06 / 2019 (v tis. Kč)**IČO:  
00240192

před konsolidací na úrovni města

NS: 00240192 HČ MČ Praha 20

UCS: 00240192 MČ Praha 20

Položka	Název seskupení položek	Rozpočet schválený	Rozpočet upravený	Skutečnost	Úpravy rozpočtu za II.čtvrtletí	% plnění k RS	% plnění k RU
411X	Neinvest.přijaté trans.od veř.rozpočtů ústř. úrovně					*****	*****
4121	Neinvest.přijaté transfery od obcí					*****	*****
4122	Neinvest.přijaté transfery od krajů					*****	*****
4129	Ost.neinv.přijaté transfery od rozp.územní úrovně					*****	*****
4131, 2	Převody z vlast.fondů hosp.(podnikatelské) činnost	20 000,00	20 000,00	5 000,00		25,00	25,00
4137	převody mezi vl. HMP a MČ HMP	106 004,00	142 313,10	76 027,81	27 843,00	71,72	53,42
415X	Neinvest.přijaté transfery ze zahraničí					*****	*****
416X	Neinvest.přijaté transfery ze státních fin. aktiv					*****	*****
421X	Inv.přijaté transfery od veř.rozp.ústřední úrovně					*****	*****
422X	Inv.přijaté transfery od veř.rozp.územní úrovně					*****	*****
423X	Inv.přijaté transfery ze zahraničí					*****	*****
424X	Inv.přijaté transfery ze státních finančních aktiv					*****	*****
	<b>PŘIJATÉ TRANSFERY (součet za třídu 4)</b>	<b>126 004,00</b>	<b>162 313,10</b>	<b>81 027,81</b>	<b>27 843,00</b>	<b>64,31</b>	<b>49,92</b>
	<b>ÚHRN PŘÍJMŮ (třídy 1+2+3+4)</b>	<b>164 293,00</b>	<b>200 617,00</b>	<b>90 832,58</b>	<b>27 857,90</b>	<b>55,29</b>	<b>45,28</b>
<b>II. ROZPOČTOVÉ VÝDAJE</b>							
5XXX	Běžné výdaje	164 007,00	194 216,60	67 796,97	19 339,60	41,34	34,91
	z toho:						
5347	převody mezi vl. HMP a MČ HMP		8,20	8,24	8,20	*****	100,49
6XXX	Kapitálové výdaje	79 988,00	114 812,00	16 222,79	34 414,30	20,28	14,13
	<b>ÚHRN VÝDAJŮ (třídy 5+6)</b>	<b>243 995,00</b>	<b>309 028,60</b>	<b>84 019,76</b>	<b>53 753,90</b>	<b>34,44</b>	<b>27,19</b>
	<b>rozdíel příjmů a výdajů</b>	<b>79 702,00-</b>	<b>108 411,60-</b>	<b>6 812,82</b>	<b>25 896,00-</b>	<b>8,55-</b>	<b>6,28-</b>

**BILANCE PŘÍJMŮ A VÝDAJŮ ROZPOČTU za Městská část Praha 20 - Horní Počernice k období 06 / 2019 (v tis. Kč)**IČO:  
00240192

před konsolidací na úrovni města

NS: 00240192 HČ MČ Praha 20

UCS: 00240192 MČ Praha 20

Položka	Název seskupení položek	Schválený rozpočet	Rozpočet upravený	Skutečnost	Úpravy rozpočtu za II.čtvrtletí	% plnění k RS	% plnění k RU
<b>III. FINANCOVÁNÍ</b>							
8XX1	Vydané dluhopisy					*****	*****
8XX2	Uhrazené splátky vydaných dluhopisů					*****	*****
8XX3	Přijaté půjčené prostředky					*****	*****
8XX4	Uhrazené splátky přijatých půjčených prostředků					*****	*****
8XX5	Použití fin.prostředků vytvořených v min. letech	79 702,00	108 411,60		25 896,00		
8XX5	Rezerva finančních prostředků						
8XX5	Změna stavu prostředků na bankovních účtech (součet)	79 702,00	108 411,60	7 322,57-	25 896,00	9,19-	6,75-
8XX7	Aktivní operace řízení likvidity - příjmy					*****	*****
8XX8	Aktivní operace řízení likvidity - výdaje					*****	*****
89XX	Opravné položky k peněžním operacím			509,75		*****	*****
	<b>CELKEM FINANCOVÁNÍ</b>	<b>79 702,00</b>	<b>108 411,60</b>	<b>6 812,82-</b>	<b>25 896,00</b>	<b>8,55-</b>	<b>6,28-</b>
	<b>KONTROLNÍ SOUČET</b>	<b>0,00</b>	<b>0,00</b>	<b>0,00</b>	<b>0,00</b>		

**BILANCE PŘÍJMŮ A VÝDAJŮ ROZPOČTU**

před konsolidací na úrovni města

za čtvrtletí II. / 2019

(v tis. Kč)

Období: 06 / 2019

IČO: 00240923

Název: Městská část Praha 21  
Úřad Městské části

UCS: 00240923 MČ Praha 21

NS: 00240923 HČ MČ Praha 21

Položka	Název seskupení položek	Rozpočet schválený	Rozpočet upravený	Skutečnost	Úpravy rozpočtu za II.čtvrtletí	% plnění k RS	% plnění k RU
<b>I. ROZPOČTOVÉ PŘÍJMY</b>							
111X	Daně z příjmů fyzických osob - kraj					*****	*****
111X	Daně z příjmů fyzických osob - obec					*****	*****
	<b>CELKEM Daně z příjmů fyzických osob</b>					*****	*****
112X	Daně z příjmů právnických osob - kraj					*****	*****
112X	Daně z příjmů právnických osob - obec					*****	*****
	<b>CELKEM Daně z příjmů právnických osob</b>					*****	*****
1211	Daň z přidané hodnoty - kraj					*****	*****
1211	Daň z přidané hodnoty - obec					*****	*****
	<b>CELKEM Daň z přidané hodnoty</b>					*****	*****
1219	Zrušené daně ze zboží a služeb - obec					*****	*****
133X	Poplatky a odvody v oblasti životního prostředí					*****	*****
134X	Místní poplatky z vybraných činností a služeb	642,00	642,00	157,65		24,56	24,56
136X	Správní poplatky	2 500,00	2 500,00	970,21		38,81	38,81
138X	Daně, popl. a jiná peněž. plnění v obl. hazardních her					*****	*****
151X	Daně z majetku	6 500,00	6 500,00	135,99		2,09	2,09
170X	Ostatní daňové příjmy					*****	*****
	<b>DAŇOVÉ PŘÍJMY (součet za třídu 1)</b>	<b>9 642,00</b>	<b>9 642,00</b>	<b>1 263,86</b>		<b>13,11</b>	<b>13,11</b>

**BILANCE PŘÍJMŮ A VÝDAJŮ ROZPOČTU za Městská část Praha 21**  
**Úřad Městské části k období 06 / 2019 (v tis. Kč)**
**IČO:**  
**00240923**

před konsolidací na úrovni města

NS: 00240923 HČ MČ Praha 21

UCS: 00240923 MČ Praha 21

Položka	Název seskupení položek	Rozpočet schválený	Rozpočet upravený	Skutečnost	Úpravy rozpočtu za II.čtvrtletí	% plnění k RS	% plnění k RU
211X	Příjmy z vlastní činnosti	1 260,30	1 260,30	794,45		63,04	63,04
212X	Odvody přebytků organizací s přímým vztahem					*****	*****
213X	Příjmy z pronájmu majetku					*****	*****
214X	Příjmy z úroků a realizace finančního majetku	12,00	12,00	58,89		490,75	490,75
221X	Přijaté sankční platby			81,90		*****	*****
222X	Př.vratky transf.a ost.příjmy z fin.vyp.předch.let		79,00	80,68	79,00	*****	102,13
231X	Příjmy z prodeje krátk.a drobného dlouhod.majetku					*****	*****
232X	Ostatní nedaňové příjmy	50,00	108,00	241,79	33,00	483,58	223,88
24XX	Přijaté splátky půjčených prostředků	200,00	200,00	60,00		30,00	30,00
	<b>NEDAŇOVÉ PŘÍJMY (součet za třídu 2)</b>	<b>1 522,30</b>	<b>1 659,30</b>	<b>1 317,71</b>	<b>112,00</b>	<b>86,56</b>	<b>79,41</b>
311X	Příjmy z prodeje dlouhodob.majetku (kromě drobného)					*****	*****
312X	Ostatní kapitálové příjmy					*****	*****
320X	Příjmy z prodeje dlouhodobého finančního majetku					*****	*****
	<b>KAPITÁLOVÉ PŘÍJMY (součet za třídu 3)</b>					<b>*****</b>	<b>*****</b>
	<b>VLASTNÍ PŘÍJMY (třídy 1+2+3)</b>	<b>11 164,30</b>	<b>11 301,30</b>	<b>2 581,56</b>	<b>112,00</b>	<b>23,12</b>	<b>22,84</b>

**BILANCE PŘÍJMŮ A VÝDAJŮ ROZPOČTU za Městská část Praha 21**  
**Úřad Městské části k období 06 / 2019 (v tis. Kč)**
**IČO:**  
**00240923**

před konsolidací na úrovni města

NS: 00240923 HČ MČ Praha 21

UCS: 00240923 MČ Praha 21

Položka	Název seskupení položek	Rozpočet schválený	Rozpočet upravený	Skutečnost	Úpravy rozpočtu za II.čtvrtletí	% plnění k RS	% plnění k RU
411X	Neinvest.přijaté trans.od veř.rozpočtů ústř. úrovně					*****	*****
4121	Neinvest.přijaté transfery od obcí					*****	*****
4122	Neinvest.přijaté transfery od krajů					*****	*****
4129	Ost.neinv.přijaté transfery od rozp.územní úrovně					*****	*****
4131, 2	Převody z vlast.fondů hosp.(podnikatelské) činnost					*****	*****
4137	převody mezi vl. HMP a MČ HMP	74 319,00	94 231,70	49 989,32	19 260,80	67,26	53,05
415X	Neinvest.přijaté transfery ze zahraničí					*****	*****
416X	Neinvest.přijaté transfery ze státních fin. aktiv					*****	*****
421X	Inv.přijaté transfery od veř.rozp.ústřední úrovně					*****	*****
422X	Inv.přijaté transfery od veř.rozp.územní úrovně					*****	*****
423X	Inv.přijaté transfery ze zahraničí					*****	*****
424X	Inv.přijaté transfery ze státních finančních aktiv					*****	*****
	<b>PŘIJATÉ TRANSFERY (součet za třídu 4)</b>	<b>74 319,00</b>	<b>94 231,70</b>	<b>49 989,32</b>	<b>19 260,80</b>	<b>67,26</b>	<b>53,05</b>
	<b>ÚHRN PŘÍJMŮ (třídy 1+2+3+4)</b>	<b>85 483,30</b>	<b>105 533,00</b>	<b>52 570,88</b>	<b>19 372,80</b>	<b>61,50</b>	<b>49,81</b>
<b>II. ROZPOČTOVÉ VÝDAJE</b>							
5XXX	Běžné výdaje	92 779,40	109 816,00	37 825,87	16 018,40	40,77	34,44
	z toho:						
5347	převody mezi vl. HMP a MČ HMP		36,00	109,66	36,00	*****	304,61
6XXX	Kapitálové výdaje	4 220,00	26 612,00	1 126,66	22 185,00	26,70	4,23
	<b>ÚHRN VÝDAJŮ (třídy 5+6)</b>	<b>96 999,40</b>	<b>136 428,00</b>	<b>38 952,53</b>	<b>38 203,40</b>	<b>40,16</b>	<b>28,55</b>
	<b>rozdíel příjmů a výdajů</b>	<b>11 516,10-</b>	<b>30 895,00-</b>	<b>13 618,36</b>	<b>18 830,60-</b>	<b>118,25-</b>	<b>44,08-</b>

**BILANCE PŘÍJMŮ A VÝDAJŮ ROZPOČTU za Městská část Praha 21**  
**Úřad Městské části k období 06 / 2019 (v tis. Kč)**
**IČO:**  
**00240923**

před konsolidací na úrovni města

NS: 00240923 HČ MČ Praha 21

UCS: 00240923 MČ Praha 21

Položka	Název seskupení položek	Schválený rozpočet	Rozpočet upravený	Skutečnost	Úpravy rozpočtu za II.čtvrtletí	% plnění k RS	% plnění k RU
<b>III. FINANCOVÁNÍ</b>							
8XX1	Vydané dluhopisy					*****	*****
8XX2	Uhrazené splátky vydaných dluhopisů					*****	*****
8XX3	Přijaté půjčené prostředky					*****	*****
8XX4	Uhrazené splátky přijatých půjčených prostředků					*****	*****
8XX5	Použití fin.prostředků vytvořených v min. letech	11 516,10	30 895,00		18 830,60		
8XX5	Rezerva finančních prostředků						
8XX5	Změna stavu prostředků na bankovních účtech (součet)	11 516,10	30 895,00	13 618,36-	18 830,60	118,25-	44,08-
8XX7	Aktivní operace řízení likvidity - příjmy					*****	*****
8XX8	Aktivní operace řízení likvidity - výdaje					*****	*****
89XX	Opravné položky k peněžním operacím					*****	*****
	<b>CELKEM FINANCOVÁNÍ</b>	11 516,10	30 895,00	13 618,36-	18 830,60	118,25-	44,08-
	<b>KONTROLNÍ SOUČET</b>	<b>0,00</b>	<b>0,00</b>	<b>0,00</b>	<b>0,00</b>		



**BILANCE PŘÍJMŮ A VÝDAJŮ ROZPOČTU**

před konsolidací na úrovni města

za čtvrtletí II. / 2019

(v tis. Kč)

Období: 06 / 2019

IČO: 00240915

Název: Městská část Praha 22

UCS: 00240915 MČ Praha 22

NS: 00240915 HČ MČ Praha 22

Položka	Název seskupení položek	Rozpočet schválený	Rozpočet upravený	Skutečnost	Úpravy rozpočtu za II.čtvrtletí	% plnění k RS	% plnění k RU
<b>I. ROZPOČTOVÉ PŘÍJMY</b>							
111X	Daně z příjmů fyzických osob - kraj					*****	*****
111X	Daně z příjmů fyzických osob - obec					*****	*****
	<b>CELKEM Daně z příjmů fyzických osob</b>					*****	*****
112X	Daně z příjmů právnických osob - kraj					*****	*****
112X	Daně z příjmů právnických osob - obec					*****	*****
	<b>CELKEM Daně z příjmů právnických osob</b>					*****	*****
1211	Daň z přidané hodnoty - kraj					*****	*****
1211	Daň z přidané hodnoty - obec					*****	*****
	<b>CELKEM Daň z přidané hodnoty</b>					*****	*****
1219	Zrušené daně ze zboží a služeb - obec					*****	*****
133X	Poplatky a odvody v oblasti životního prostředí					*****	*****
134X	Místní poplatky z vybraných činností a služeb	1 340,00	1 340,00	864,98		64,55	64,55
136X	Správní poplatky	2 207,00	2 207,00	1 126,63		51,05	51,05
138X	Daně, popl. a jiná peněž. plnění v obl. hazardních her					*****	*****
151X	Daně z majetku	12 500,00	12 500,00	476,36		3,81	3,81
170X	Ostatní daňové příjmy					*****	*****
	<b>DAŇOVÉ PŘÍJMY (součet za třídu 1)</b>	<b>16 047,00</b>	<b>16 047,00</b>	<b>2 467,96</b>		<b>15,38</b>	<b>15,38</b>

**BILANCE PŘÍJMŮ A VÝDAJŮ ROZPOČTU za Městská část Praha 22 k období 06 / 2019 (v tis. Kč)**
**IČO:  
00240915**

před konsolidací na úrovni města

NS: 00240915 HČ MČ Praha 22

UCS: 00240915 MČ Praha 22

Položka	Název seskupení položek	Rozpočet schválený	Rozpočet upravený	Skutečnost	Úpravy rozpočtu za II.čtvrtletí	% plnění k RS	% plnění k RU
211X	Příjmy z vlastní činnosti	450,00	450,00	178,12		39,58	39,58
212X	Odvody přebytků organizací s přímým vztahem					*****	*****
213X	Příjmy z pronájmu majetku					*****	*****
214X	Příjmy z úroků a realizace finančního majetku	20,00	20,00	12,27		61,35	61,35
221X	Přijaté sankční platby	301,00	301,00	72,50		24,09	24,09
222X	Př.vratky transf.a ost.příjmy z fin.vyp.předch.let			9,96		*****	*****
231X	Příjmy z prodeje krátk.a drobného dlouhod.majetku					*****	*****
232X	Ostatní nedaňové příjmy	475,80	659,50	598,81	53,20	125,85	90,80
24XX	Přijaté splátky půjčených prostředků					*****	*****
	<b>NEDAŇOVÉ PŘÍJMY (součet za třídu 2)</b>	<b>1 246,80</b>	<b>1 430,50</b>	<b>871,65</b>	<b>53,20</b>	<b>69,91</b>	<b>60,93</b>
311X	Příjmy z prodeje dlouhodob.majetku (kromě drobného)					*****	*****
312X	Ostatní kapitálové příjmy					*****	*****
320X	Příjmy z prodeje dlouhodobého finančního majetku					*****	*****
	<b>KAPITÁLOVÉ PŘÍJMY (součet za třídu 3)</b>					<b>*****</b>	<b>*****</b>
	<b>VLASTNÍ PŘÍJMY (třídy 1+2+3)</b>	<b>17 293,80</b>	<b>17 477,50</b>	<b>3 339,61</b>	<b>53,20</b>	<b>19,31</b>	<b>19,11</b>

**BILANCE PŘÍJMŮ A VÝDAJŮ ROZPOČTU za Městská část Praha 22 k období 06 / 2019 (v tis. Kč)**
**IČO:  
00240915**

před konsolidací na úrovni města

NS: 00240915 HČ MČ Praha 22

UCS: 00240915 MČ Praha 22

Položka	Název seskupení položek	Rozpočet schválený	Rozpočet upravený	Skutečnost	Úpravy rozpočtu za II.čtvrtletí	% plnění k RS	% plnění k RU
411X	Neinvest.přijaté trans.od veř.rozpočtů ústř.úrovně					*****	*****
4121	Neinvest.přijaté transfery od obcí					*****	*****
4122	Neinvest.přijaté transfery od krajů					*****	*****
4129	Ost.neinv.přijaté transfery od rozp.územní úrovně					*****	*****
4131, 2	Převody z vlast.fondů hosp.(podnikatelské) činnost	29 939,30	29 939,30				
4137	převody mezi vl. HMP a MČ HMP	96 180,00	121 657,50	65 704,01	23 759,60	68,31	54,01
415X	Neinvest.přijaté transfery ze zahraničí					*****	*****
416X	Neinvest.přijaté transfery ze státních fin. aktiv					*****	*****
421X	Inv.přijaté transfery od veř.rozp.ústřední úrovně					*****	*****
422X	Inv.přijaté transfery od veř.rozp.územní úrovně					*****	*****
423X	Inv.přijaté transfery ze zahraničí					*****	*****
424X	Inv.přijaté transfery ze státních finančních aktiv					*****	*****
	<b>PŘIJATÉ TRANSFERY (součet za třídu 4)</b>	<b>126 119,30</b>	<b>151 596,80</b>	<b>65 704,01</b>	<b>23 759,60</b>	<b>52,10</b>	<b>43,34</b>
	<b>ÚHRN PŘÍJMŮ (třídy 1+2+3+4)</b>	<b>143 413,10</b>	<b>169 074,30</b>	<b>69 043,61</b>	<b>23 812,80</b>	<b>48,14</b>	<b>40,84</b>
<b>II. ROZPOČTOVÉ VÝDAJE</b>							
5XXX	Běžné výdaje	139 479,90	177 204,50	64 749,59	35 794,90	46,42	36,54
	z toho:						
5347	převody mezi vl. HMP a MČ HMP	3 125,00	23 239,80	20 195,69	20 114,80	646,26	86,90
6XXX	Kapitálové výdaje	7 975,10	115 676,50	1 056,67	107 610,60	13,25	0,91
	<b>ÚHRN VÝDAJŮ (třídy 5+6)</b>	<b>147 455,00</b>	<b>292 881,00</b>	<b>65 806,26</b>	<b>143 405,50</b>	<b>44,63</b>	<b>22,47</b>
	<b>rozdíel příjmů a výdajů</b>	<b>4 041,90-</b>	<b>123 806,70-</b>	<b>3 237,36</b>	<b>119 592,70-</b>	<b>80,10-</b>	<b>2,61-</b>

**BILANCE PŘÍJMŮ A VÝDAJŮ ROZPOČTU za Městská část Praha 22 k období 06 / 2019 (v tis. Kč)**
**IČO:  
00240915**

před konsolidací na úrovni města

NS: 00240915 HČ MČ Praha 22

UCS: 00240915 MČ Praha 22

Položka	Název seskupení položek	Schválený rozpočet	Rozpočet upravený	Skutečnost	Úpravy rozpočtu za II.čtvrtletí	% plnění k RS	% plnění k RU
<b>III. FINANCOVÁNÍ</b>							
8XX1	Vydané dluhopisy					*****	*****
8XX2	Uhrazené splátky vydaných dluhopisů					*****	*****
8XX3	Přijaté půjčené prostředky					*****	*****
8XX4	Uhrazené splátky přijatých půjčených prostředků					*****	*****
8XX5	Použití fin.prostředků vytvořených v min. letech	4 041,90	123 856,70		119 592,70		
8XX5	Rezerva finančních prostředků		50,00-				
8XX5	Změna stavu prostředků na bankovních účtech (součet)	4 041,90	123 806,70	2 712,97-	119 592,70	67,12-	2,19-
8XX7	Aktivní operace řízení likvidity - příjmy					*****	*****
8XX8	Aktivní operace řízení likvidity - výdaje					*****	*****
89XX	Opravné položky k peněžním operacím			524,39-		*****	*****
	<b>CELKEM FINANCOVÁNÍ</b>	4 041,90	123 806,70	3 237,36-	119 592,70	80,10-	2,61-
	<b>KONTROLNÍ SOUČET</b>	0,00	0,00	0,00	0,00		

**BILANCE PŘÍJMŮ A VÝDAJŮ ROZPOČTU**

před konsolidací na úrovni města

za čtvrtletí II. / 2019

(v tis. Kč)

Období: 06 / 2019

IČO: 00240044

Název: Městská část Praha - Běchovice

UCS: 00240044 MČ Praha - Běchovice

NS: 00240044 Městská část Praha - Běchovice

Položka	Název seskupení položek	Rozpočet schválený	Rozpočet upravený	Skutečnost	Úpravy rozpočtu za II.čtvrtletí	% plnění k RS	% plnění k RU
<b>I. ROZPOČTOVÉ PŘÍJMY</b>							
111X	Daně z příjmů fyzických osob - kraj					*****	*****
111X	Daně z příjmů fyzických osob - obec					*****	*****
	<b>CELKEM Daně z příjmů fyzických osob</b>					*****	*****
112X	Daně z příjmů právnických osob - kraj					*****	*****
112X	Daně z příjmů právnických osob - obec					*****	*****
	<b>CELKEM Daně z příjmů právnických osob</b>					*****	*****
1211	Daň z přidané hodnoty - kraj					*****	*****
1211	Daň z přidané hodnoty - obec					*****	*****
	<b>CELKEM Daň z přidané hodnoty</b>					*****	*****
1219	Zrušené daně ze zboží a služeb - obec					*****	*****
133X	Poplatky a odvody v oblasti životního prostředí					*****	*****
134X	Místní poplatky z vybraných činností a služeb	315,00	315,00	230,08		73,04	73,04
136X	Správní poplatky	30,00	30,00	14,37		47,90	47,90
138X	Daně, popl. a jiná peněž. plnění v obl. hazardních her					*****	*****
151X	Daně z majetku	2 900,00	2 900,00	131,39		4,53	4,53
170X	Ostatní daňové příjmy					*****	*****
	<b>DAŇOVÉ PŘÍJMY (součet za třídu 1)</b>	<b>3 245,00</b>	<b>3 245,00</b>	<b>375,84</b>		<b>11,58</b>	<b>11,58</b>

**BILANCE PŘÍJMŮ A VÝDAJŮ ROZPOČTU za Městská část Praha - Běchovice k období 06 / IČO: 00240044**  
**2019 (v tis. Kč)**

před konsolidací na úrovni města

NS: 00240044 Městská část Praha -  
Běchovice

UCS: 00240044 MČ Praha - Běchovice

Položka	Název seskupení položek	Rozpočet schválený	Rozpočet upravený	Skutečnost	Úpravy rozpočtu za II.čtvrtletí	% plnění k RS	% plnění k RU
211X	Příjmy z vlastní činnosti	5,00	5,00	34,88		697,60	697,60
212X	Odvody přebytků organizací s přímým vztahem					*****	*****
213X	Příjmy z pronájmu majetku					*****	*****
214X	Příjmy z úroků a realizace finančního majetku			221,97		*****	*****
221X	Přijaté sankční platby			4,20		*****	*****
222X	Př.vratky transf.a ost.příjmy z fin.vyp.předch.let			5,48		*****	*****
231X	Příjmy z prodeje krátk.a drobného dlouhod.majetku					*****	*****
232X	Ostatní nedaňové příjmy		201,00	397,03	196,00	*****	197,53
24XX	Přijaté splátky půjčených prostředků					*****	*****
	<b>NEDAŇOVÉ PŘÍJMY (součet za třídu 2)</b>	<b>5,00</b>	<b>206,00</b>	<b>663,57</b>	<b>196,00</b>	<b>*****</b>	<b>322,12</b>
311X	Příjmy z prodeje dlouhodob.majetku (kromě drobného)					*****	*****
312X	Ostatní kapitálové příjmy					*****	*****
320X	Příjmy z prodeje dlouhodobého finančního majetku					*****	*****
	<b>KAPITÁLOVÉ PŘÍJMY (součet za třídu 3)</b>					<b>*****</b>	<b>*****</b>
	<b>VLASTNÍ PŘÍJMY (třídy 1+2+3)</b>	<b>3 250,00</b>	<b>3 451,00</b>	<b>1 039,41</b>	<b>196,00</b>	<b>31,98</b>	<b>30,12</b>

**BILANCE PŘÍJMŮ A VÝDAJŮ ROZPOČTU za Městská část Praha - Běchovice k období 06 / IČO: 00240044**  
**2019 (v tis. Kč)**

před konsolidací na úrovni města

NS: 00240044 Městská část Praha -  
Běchovice

UCS: 00240044 MČ Praha - Běchovice

Položka	Název seskupení položek	Rozpočet schválený	Rozpočet upravený	Skutečnost	Úpravy rozpočtu za II.čtvrtletí	% plnění k RS	% plnění k RU
411X	Neinvest.přijaté trans.od veř.rozpočtů ústř. úrovně					*****	*****
4121	Neinvest.přijaté transfery od obcí					*****	*****
4122	Neinvest.přijaté transfery od krajů					*****	*****
4129	Ost.neinv.přijaté transfery od rozp.územní úrovně					*****	*****
4131, 2	Převody z vlast.fondů hosp.(podnikatelské) činnost	6 000,00	6 000,00				
4137	převody mezi vl. HMP a MČ HMP	15 868,00	22 722,60	12 841,98	6 534,20	80,93	56,52
415X	Neinvest.přijaté transfery ze zahraničí					*****	*****
416X	Neinvest.přijaté transfery ze státních fin. aktiv					*****	*****
421X	Inv.přijaté transfery od veř.rozp.ústřední úrovně					*****	*****
422X	Inv.přijaté transfery od veř.rozp.územní úrovně					*****	*****
423X	Inv.přijaté transfery ze zahraničí					*****	*****
424X	Inv.přijaté transfery ze státních finančních aktiv					*****	*****
	<b>PŘIJATÉ TRANSFERY (součet za třídy 4)</b>	<b>21 868,00</b>	<b>28 722,60</b>	<b>12 841,98</b>	<b>6 534,20</b>	<b>58,72</b>	<b>44,71</b>
	<b>Ú H R N P Ř Í J M Ů (třídy 1+2+3+4)</b>	<b>25 118,00</b>	<b>32 173,60</b>	<b>13 881,39</b>	<b>6 730,20</b>	<b>55,26</b>	<b>43,15</b>
<b>II. ROZPOČTOVÉ VÝDAJE</b>							
5XXX	Běžné výdaje	22 711,20	25 984,90	11 469,46	2 728,30	50,50	44,14
	z toho:						
5347	převody mezi vl. HMP a MČ HMP					*****	*****
6XXX	Kapitálové výdaje	5 219,20	92 016,70	3 530,09	86 797,50	67,64	3,84
	<b>Ú H R N V Ý D A J Ů (třídy 5+6)</b>	<b>27 930,40</b>	<b>118 001,60</b>	<b>14 999,55</b>	<b>89 525,80</b>	<b>53,70</b>	<b>12,71</b>
	<b>rozdí l p ř í j m ů a v ý d a j ů</b>	<b>2 812,40-</b>	<b>85 828,00-</b>	<b>1 118,16-</b>	<b>82 795,60-</b>	<b>39,76</b>	<b>1,30</b>

**BILANCE PŘÍJMŮ A VÝDAJŮ ROZPOČTU za Městská část Praha - Běchovice k období 06 / IČO:**  
**2019 (v tis. Kč) 00240044**

před konsolidací na úrovni města

NS: 00240044 Městská část Praha -  
Běchovice

UCS: 00240044 MČ Praha - Běchovice

Položka	Název seskupení položek	Schválený rozpočet	Rozpočet upravený	Skutečnost	Úpravy rozpočtu za II.čtvrtletí	% plnění k RS	% plnění k RU
<b>III. FINANCOVÁNÍ</b>							
8XX1	Vydané dluhopisy					*****	*****
8XX2	Uhrazené splátky vydaných dluhopisů					*****	*****
8XX3	Přijaté půjčené prostředky					*****	*****
8XX4	Uhrazené splátky přijatých půjčených prostředků	1 186,10-	1 186,10-	614,63-		51,82	51,82
8XX5	Použití fin.prostředků vytvořených v min. letech	3 998,50	87 014,10		82 795,60		
8XX5	Rezerva finančních prostředků						
8XX5	Změna stavu prostředků na bankovních účtech (součet)	3 998,50	87 014,10	1 732,79	82 795,60	43,34	1,99
8XX7	Aktivní operace řízení likvidity - příjmy					*****	*****
8XX8	Aktivní operace řízení likvidity - výdaje					*****	*****
89XX	Opravné položky k peněžním operacím					*****	*****
	<b>CELKEM FINANCOVÁNÍ</b>	<b>2 812,40</b>	<b>85 828,00</b>	<b>1 118,16</b>	<b>82 795,60</b>	<b>39,76</b>	<b>1,30</b>
	<b>KONTROLNÍ SOUČET</b>	<b>0,00</b>	<b>0,00</b>	<b>0,00</b>	<b>0,00</b>		



**BILANCE PŘÍJMŮ A VÝDAJŮ ROZPOČTU**

před konsolidací na úrovni města

za čtvrtletí II. / 2019

(v tis. Kč)

Období: 06 / 2019

IČO: 00240052

Název: Městská část Praha Benice

UCS: 00240052 MČ Praha 24

NS: 00240052 MC24 HČ

Položka	Název seskupení položek	Rozpočet schválený	Rozpočet upravený	Skutečnost	Úpravy rozpočtu za II.čtvrtletí	% plnění k RS	% plnění k RU
<b>I. ROZPOČTOVÉ PŘÍJMY</b>							
111X	Daně z příjmů fyzických osob - kraj					*****	*****
111X	Daně z příjmů fyzických osob - obec					*****	*****
	<b>CELKEM Daně z příjmů fyzických osob</b>					*****	*****
112X	Daně z příjmů právnických osob - kraj					*****	*****
112X	Daně z příjmů právnických osob - obec					*****	*****
	<b>CELKEM Daně z příjmů právnických osob</b>					*****	*****
1211	Daň z přidané hodnoty - kraj					*****	*****
1211	Daň z přidané hodnoty - obec					*****	*****
	<b>CELKEM Daň z přidané hodnoty</b>					*****	*****
1219	Zrušené daně ze zboží a služeb - obec					*****	*****
133X	Poplatky a odvody v oblasti životního prostředí					*****	*****
134X	Místní poplatky z vybraných činností a služeb	27,00	27,00	28,69		106,26	106,26
135X	Ostatní odvody z vybraných činností a služeb	1,00	1,00	0,50		50,00	50,00
136X	Správní poplatky	7,00	7,00	1,52		21,71	21,71
138X	Daně, popl. a jiná peněž. plnění v obl. hazardních her					*****	*****
151X	Daně z majetku	900,00	900,00	131,01		14,56	14,56
170X	Ostatní daňové příjmy					*****	*****
	<b>DAŇOVÉ PŘÍJMY (součet za třídu 1)</b>	<b>935,00</b>	<b>935,00</b>	<b>161,72</b>		<b>17,30</b>	<b>17,30</b>

**BILANCE PŘÍJMŮ A VÝDAJŮ ROZPOČTU za Městská část Praha Benice k období 06 / 2019 IČO:**  
**(v tis. Kč) 00240052**

před konsolidací na úrovni města

NS: 00240052 MC24 HČ

UCS: 00240052 MČ Praha 24

Položka	Název seskupení položek	Rozpočet schválený	Rozpočet upravený	Skutečnost	Úpravy rozpočtu za II.čtvrtletí	% plnění k RS	% plnění k RU
211X	Příjmy z vlastní činnosti	45,00	45,00	42,73		94,96	94,96
212X	Odvody přebytků organizací s přímým vztahem					*****	*****
213X	Příjmy z pronájmu majetku					*****	*****
214X	Příjmy z úroků a realizace finančního majetku	2,00	2,00	0,38		19,00	19,00
221X	Přijaté sankční platby					*****	*****
222X	Př.vratky transf.a ost.příjmy z fin.vyp.předch.let					*****	*****
231X	Příjmy z prodeje krátk.a drobného dlouhod.majetku					*****	*****
232X	Ostatní nedaňové příjmy		5,00	5,00	5,00	*****	100,00
24XX	Přijaté splátky půjčených prostředků					*****	*****
	<b>NEDAŇOVÉ PŘÍJMY (součet za třídu 2)</b>	<b>47,00</b>	<b>52,00</b>	<b>48,10</b>	<b>5,00</b>	<b>102,34</b>	<b>92,50</b>
311X	Příjmy z prodeje dlouhodob.majetku (kromě drobného)					*****	*****
312X	Ostatní kapitálové příjmy					*****	*****
320X	Příjmy z prodeje dlouhodobého finančního majetku					*****	*****
	<b>KAPITÁLOVÉ PŘÍJMY (součet za třídu 3)</b>					<b>*****</b>	<b>*****</b>
	<b>VLASTNÍ PŘÍJMY (třídy 1+2+3)</b>	<b>982,00</b>	<b>987,00</b>	<b>209,82</b>	<b>5,00</b>	<b>21,37</b>	<b>21,26</b>

**BILANCE PŘÍJMŮ A VÝDAJŮ ROZPOČTU za Městská část Praha Benice k období 06 / 2019 IČO: 00240052**  
 (v tis. Kč)

před konsolidací na úrovni města

NS: 00240052 MC24 HČ

UCS: 00240052 MČ Praha 24

Položka	Název seskupení položek	Rozpočet schválený	Rozpočet upravený	Skutečnost	Úpravy rozpočtu za II.čtvrtletí	% plnění k RS	% plnění k RU
411X	Neinvest.přijaté trans.od veř.rozpočtů ústř. úrovně					*****	*****
4121	Neinvest.přijaté transfery od obcí					*****	*****
4122	Neinvest.přijaté transfery od krajů					*****	*****
4129	Ost.neinv.přijaté transfery od rozp.územní úrovně					*****	*****
4131, 2	Převody z vlast.fondů hosp.(podnikatelské) činnost					*****	*****
4137	převody mezi vl. HMP a MČ HMP	3 866,00	6 746,80	4 812,84	2 877,80	124,49	71,34
415X	Neinvest.přijaté transfery ze zahraničí					*****	*****
416X	Neinvest.přijaté transfery ze státních fin. aktiv					*****	*****
421X	Inv.přijaté transfery od veř.rozp.ústřední úrovně					*****	*****
422X	Inv.přijaté transfery od veř.rozp.územní úrovně					*****	*****
423X	Inv.přijaté transfery ze zahraničí					*****	*****
424X	Inv.přijaté transfery ze státních finančních aktiv					*****	*****
	<b>PŘIJATÉ TRANSFERY (součet za třídu 4)</b>	<b>3 866,00</b>	<b>6 746,80</b>	<b>4 812,84</b>	<b>2 877,80</b>	<b>124,49</b>	<b>71,34</b>
	<b>ÚHRN PŘÍJMŮ (třídy 1+2+3+4)</b>	<b>4 848,00</b>	<b>7 733,80</b>	<b>5 022,66</b>	<b>2 882,80</b>	<b>103,60</b>	<b>64,94</b>
<b>II. ROZPOČTOVÉ VÝDAJE</b>							
5XXX	Běžné výdaje	4 438,00	4 623,80	2 010,90	182,80	45,31	43,49
	z toho:						
5347	převody mezi vl. HMP a MČ HMP			10,19		*****	*****
6XXX	Kapitálové výdaje	410,00	3 152,00	50,59	2 742,00	12,34	1,61
	<b>ÚHRN VÝDAJŮ (třídy 5+6)</b>	<b>4 848,00</b>	<b>7 775,80</b>	<b>2 061,48</b>	<b>2 924,80</b>	<b>42,52</b>	<b>26,51</b>
	<b>rozdíl příjmů a výdajů</b>		<b>42,00-</b>	<b>2 961,18</b>	<b>42,00-</b>	<b>*****</b>	<b>*****</b>

**BILANCE PŘÍJMŮ A VÝDAJŮ ROZPOČTU za Městská část Praha Benice k období 06 / 2019 IČO:**  
**(v tis. Kč) 00240052**

před konsolidací na úrovni města

NS: 00240052 MC24 HČ

UCS: 00240052 MČ Praha 24

Položka	Název seskupení položek	Schválený rozpočet	Rozpočet upravený	Skutečnost	Úpravy rozpočtu za II.čtvrtletí	% plnění k RS	% plnění k RU
<b>III. FINANCOVÁNÍ</b>							
8XX1	Vydané dluhopisy					*****	*****
8XX2	Uhrazené splátky vydaných dluhopisů					*****	*****
8XX3	Přijaté půjčené prostředky					*****	*****
8XX4	Uhrazené splátky přijatých půjčených prostředků					*****	*****
8XX5	Použití fin.prostředků vytvořených v min. letech		42,00		42,00		
8XX5	Rezerva finančních prostředků						
8XX5	Změna stavu prostředků na bankovních účtech (součet)		42,00	2 961,18-	42,00	*****	*****
8XX7	Aktivní operace řízení likvidity - příjmy					*****	*****
8XX8	Aktivní operace řízení likvidity - výdaje					*****	*****
89XX	Opravné položky k peněžním operacím					*****	*****
	<b>CELKEM FINANCOVÁNÍ</b>		42,00	2 961,18-	42,00	*****	*****
	<b>KONTROLNÍ SOUČET</b>	0,00	0,00	0,00	0,00		

**BILANCE PŘÍJMŮ A VÝDAJŮ ROZPOČTU**

před konsolidací na úrovni města

za čtvrtletí II. / 2019

(v tis. Kč)

Období: 06 / 2019

IČO: 00240109

Název: Městská část Praha - Březiněves

UCS: 00240109 MČ Praha 25

NS: 00240109 MC25 HČ

Položka	Název seskupení položek	Rozpočet schválený	Rozpočet upravený	Skutečnost	Úpravy rozpočtu za II.čtvrtletí	% plnění k RS	% plnění k RU
<b>I. ROZPOČTOVÉ PŘÍJMY</b>							
111X	Daně z příjmů fyzických osob - kraj					*****	*****
111X	Daně z příjmů fyzických osob - obec					*****	*****
	<b>CELKEM Daně z příjmů fyzických osob</b>					*****	*****
112X	Daně z příjmů právnických osob - kraj					*****	*****
112X	Daně z příjmů právnických osob - obec					*****	*****
	<b>CELKEM Daně z příjmů právnických osob</b>					*****	*****
1211	Daň z přidané hodnoty - kraj					*****	*****
1211	Daň z přidané hodnoty - obec					*****	*****
	<b>CELKEM Daň z přidané hodnoty</b>					*****	*****
1219	Zrušené daně ze zboží a služeb - obec					*****	*****
133X	Poplatky a odvody v oblasti životního prostředí					*****	*****
134X	Místní poplatky z vybraných činností a služeb	123,00	123,00	72,37		58,84	58,84
136X	Správní poplatky	15,00	15,00	8,22		54,80	54,80
138X	Daně, popl. a jiná peněž. plnění v obl. hazardních her					*****	*****
151X	Daně z majetku	1 550,00	1 665,00	48,38		3,12	2,91
170X	Ostatní daňové příjmy					*****	*****
	<b>DAŇOVÉ PŘÍJMY (součet za třídu 1)</b>	<b>1 688,00</b>	<b>1 803,00</b>	<b>128,97</b>		<b>7,64</b>	<b>7,15</b>

**BILANCE PŘÍJMŮ A VÝDAJŮ ROZPOČTU za Městská část Praha - Březiněves k období 06 / IČO:**  
**2019 (v tis. Kč) 00240109**

před konsolidací na úrovni města

NS: 00240109 MC25 HČ

UCS: 00240109 MČ Praha 25

Položka	Název seskupení položek	Rozpočet schválený	Rozpočet upravený	Skutečnost	Úpravy rozpočtu za II.čtvrtletí	% plnění k RS	% plnění k RU
211X	Příjmy z vlastní činnosti					*****	*****
212X	Odvody přebytků organizací s přímým vztahem					*****	*****
213X	Příjmy z pronájmu majetku					*****	*****
214X	Příjmy z úroků a realizace finančního majetku	20,00	108,00	26,41		132,05	24,45
221X	Přijaté sankční platby					*****	*****
222X	Př.vratky transf.a ost.příjmy z fin.vyp.předch.let					*****	*****
231X	Příjmy z prodeje krátk.a drobného dlouhod.majetku					*****	*****
232X	Ostatní nedaňové příjmy					*****	*****
24XX	Přijaté splátky půjčených prostředků					*****	*****
	<b>NEDAŇOVÉ PŘÍJMY (součet za třídu 2)</b>	<b>20,00</b>	<b>108,00</b>	<b>26,41</b>		<b>132,05</b>	<b>24,45</b>
311X	Příjmy z prodeje dlouhodob.majetku (kromě drobného)					*****	*****
312X	Ostatní kapitálové příjmy	150,00	150,00				
320X	Příjmy z prodeje dlouhodobého finančního majetku					*****	*****
	<b>KAPITÁLOVÉ PŘÍJMY (součet za třídu 3)</b>	<b>150,00</b>	<b>150,00</b>				
	<b>VLASTNÍ PŘÍJMY (třídy 1+2+3)</b>	<b>1 858,00</b>	<b>2 061,00</b>	<b>155,38</b>		<b>8,36</b>	<b>7,54</b>

**BILANCE PŘÍJMŮ A VÝDAJŮ ROZPOČTU za Městská část Praha - Březiněves k období 06 / IČO:**  
**2019 (v tis. Kč) 00240109**

před konsolidací na úrovni města

NS: 00240109 MC25 HČ

UCS: 00240109 MČ Praha 25

Položka	Název seskupení položek	Rozpočet schválený	Rozpočet upravený	Skutečnost	Úpravy rozpočtu za II.čtvrtletí	% plnění k RS	% plnění k RU
411X	Neinvest.přijaté trans.od veř.rozpočtů ústř. úrovně					*****	*****
4121	Neinvest.přijaté transfery od obcí					*****	*****
4122	Neinvest.přijaté transfery od krajů					*****	*****
4129	Ost.neinv.přijaté transfery od rozp.územní úrovně					*****	*****
4131, 2	Převody z vlast.fondů hosp.(podnikatelské) činnost					*****	*****
4137	převody mezi vl. HMP a MČ HMP	19 222,00	29 305,00	10 551,84	10 078,00	54,89	36,01
415X	Neinvest.přijaté transfery ze zahraničí					*****	*****
416X	Neinvest.přijaté transfery ze státních fin. aktiv					*****	*****
421X	Inv.přijaté transfery od veř.rozp.ústřední úrovně					*****	*****
422X	Inv.přijaté transfery od veř.rozp.územní úrovně					*****	*****
423X	Inv.přijaté transfery ze zahraničí					*****	*****
424X	Inv.přijaté transfery ze státních finančních aktiv					*****	*****
	<b>PŘIJATÉ TRANSFERY (součet za třídu 4)</b>	<b>19 222,00</b>	<b>29 305,00</b>	<b>10 551,84</b>	<b>10 078,00</b>	<b>54,89</b>	<b>36,01</b>
	<b>ÚHRN PŘÍJMŮ (třídy 1+2+3+4)</b>	<b>21 080,00</b>	<b>31 366,00</b>	<b>10 707,22</b>	<b>10 078,00</b>	<b>50,79</b>	<b>34,14</b>
<b>II. ROZPOČTOVÉ VÝDAJE</b>							
5XXX	Běžné výdaje	20 970,00	22 006,00	9 483,47	878,00	45,22	43,09
	z toho:						
5347	převody mezi vl. HMP a MČ HMP					*****	*****
6XXX	Kapitálové výdaje	7 015,00	46 710,70	5 279,49	39 645,70	75,26	11,30
	<b>ÚHRN VÝDAJŮ (třídy 5+6)</b>	<b>27 985,00</b>	<b>68 716,70</b>	<b>14 762,96</b>	<b>40 523,70</b>	<b>52,75</b>	<b>21,48</b>
	<b>rozdíl příjmů a výdajů</b>	<b>6 905,00-</b>	<b>37 350,70-</b>	<b>4 055,74-</b>	<b>30 445,70-</b>	<b>58,74</b>	<b>10,86</b>

**BILANCE PŘÍJMŮ A VÝDAJŮ ROZPOČTU za Městská část Praha - Březiněves k období 06 / IČO:  
2019 (v tis. Kč) 00240109**

před konsolidací na úrovni města

NS: 00240109 MC25 HČ

UCS: 00240109 MČ Praha 25

Položka	Název seskupení položek	Schválený rozpočet	Rozpočet upravený	Skutečnost	Úpravy rozpočtu za II.čtvrtletí	% plnění k RS	% plnění k RU
<b>III. FINANCOVÁNÍ</b>							
8XX1	Vydané dluhopisy					*****	*****
8XX2	Uhrazené splátky vydaných dluhopisů					*****	*****
8XX3	Přijaté půjčené prostředky					*****	*****
8XX4	Uhrazené splátky přijatých půjčených prostředků					*****	*****
8XX5	Použití fin.prostředků vytvořených v min. letech	6 905,00	37 350,70		30 445,70		
8XX5	Rezerva finančních prostředků						
8XX5	Změna stavu prostředků na bankovních účtech (součet)	6 905,00	37 350,70	4 055,74	30 445,70	58,74	10,86
8XX7	Aktivní operace řízení likvidity - příjmy					*****	*****
8XX8	Aktivní operace řízení likvidity - výdaje					*****	*****
89XX	Opravné položky k peněžním operacím					*****	*****
	<b>CELKEM FINANCOVÁNÍ</b>	<b>6 905,00</b>	<b>37 350,70</b>	<b>4 055,74</b>	<b>30 445,70</b>	<b>58,74</b>	<b>10,86</b>
	<b>KONTROLNÍ SOUČET</b>	<b>0,00</b>	<b>0,00</b>	<b>0,00</b>	<b>0,00</b>		



**BILANCE PŘÍJMŮ A VÝDAJŮ ROZPOČTU**

před konsolidací na úrovni města

za čtvrtletí II. / 2019

(v tis. Kč)

Období: 06 / 2019

IČO: 00231291

Název: Městská část Praha - Čakovice

UCS: 00231291 Úřad městské části Praha - Čakovice

NS: 00231291 HČ MČ Praha - Čakovice

Položka	Název seskupení položek	Rozpočet schválený	Rozpočet upravený	Skutečnost	Úpravy rozpočtu za II.čtvrtletí	% plnění k RS	% plnění k RU
<b>I. ROZPOČTOVÉ PŘÍJMY</b>							
111X	Daně z příjmů fyzických osob - kraj					*****	*****
111X	Daně z příjmů fyzických osob - obec					*****	*****
	<b>CELKEM Daně z příjmů fyzických osob</b>					*****	*****
112X	Daně z příjmů právnických osob - kraj					*****	*****
112X	Daně z příjmů právnických osob - obec					*****	*****
	<b>CELKEM Daně z příjmů právnických osob</b>					*****	*****
1211	Daň z přidané hodnoty - kraj					*****	*****
1211	Daň z přidané hodnoty - obec					*****	*****
	<b>CELKEM Daň z přidané hodnoty</b>					*****	*****
1219	Zrušené daně ze zboží a služeb - obec					*****	*****
133X	Poplatky a odvody v oblasti životního prostředí	0,50	0,50				
134X	Místní poplatky z vybraných činností a služeb	1 995,00	1 995,00	964,97		48,37	48,37
136X	Správní poplatky	200,00	200,00	110,43		55,22	55,22
138X	Daně, popl. a jiná peněž. plnění v obl. hazardních her					*****	*****
151X	Daně z majetku	9 700,00	9 700,00	364,02		3,75	3,75
170X	Ostatní daňové příjmy					*****	*****
	<b>DAŇOVÉ PŘÍJMY (součet za třídu 1)</b>	<b>11 895,50</b>	<b>11 895,50</b>	<b>1 439,42</b>		<b>12,10</b>	<b>12,10</b>

**BILANCE PŘÍJMŮ A VÝDAJŮ ROZPOČTU za Městská část Praha - Čakovice k období 06 / IČO:  
2019 (v tis. Kč) 00231291**

před konsolidací na úrovni města

NS: 00231291 HČ MČ Praha - Čakovice UCS: 00231291 Úřad městské části Praha - Čakovice

Položka	Název seskupení položek	Rozpočet schválený	Rozpočet upravený	Skutečnost	Úpravy rozpočtu za II.čtvrtletí	% plnění k RS	% plnění k RU
211X	Příjmy z vlastní činnosti	199,00	199,00	104,10		52,31	52,31
212X	Odvody přebytků organizací s přímým vztahem					*****	*****
213X	Příjmy z pronájmu majetku					*****	*****
214X	Příjmy z úroků a realizace finančního majetku	25,00	25,00	8,61		34,44	34,44
221X	Přijaté sankční platby	120,00	120,00	41,85		34,88	34,88
222X	Př. vratky transf. a ost. příjmy z fin. vyp. předch. let		175,20	175,18		*****	99,99
231X	Příjmy z prodeje krátk. a drobného dlouhod. majetku					*****	*****
232X	Ostatní nedaňové příjmy			2 628,24		*****	*****
24XX	Přijaté splátky půjčených prostředků					*****	*****
	<b>NEDAŇOVÉ PŘÍJMY (součet za třídu 2)</b>	<b>344,00</b>	<b>519,20</b>	<b>2 957,98</b>		<b>859,88</b>	<b>569,72</b>
311X	Příjmy z prodeje dlouhodob. majetku (kromě drobného)					*****	*****
312X	Ostatní kapitálové příjmy					*****	*****
320X	Příjmy z prodeje dlouhodobého finančního majetku					*****	*****
	<b>KAPITÁLOVÉ PŘÍJMY (součet za třídu 3)</b>					<b>*****</b>	<b>*****</b>
	<b>VLASTNÍ PŘÍJMY (třídy 1+2+3)</b>	<b>12 239,50</b>	<b>12 414,70</b>	<b>4 397,40</b>		<b>35,93</b>	<b>35,42</b>

**BILANCE PŘÍJMŮ A VÝDAJŮ ROZPOČTU za Městská část Praha - Čakovice k období 06 / IČO:**  
**2019 (v tis. Kč) 00231291**

před konsolidací na úrovni města

NS: 00231291 HČ MČ Praha - Čakovice UCS: 00231291 Úřad městské části Praha - Čakovice

Položka	Název seskupení položek	Rozpočet schválený	Rozpočet upravený	Skutečnost	Úpravy rozpočtu za II.čtvrtletí	% plnění k RS	% plnění k RU
411X	Neinvest.přijaté trans.od veř.rozpočtů ústř. úrovně					*****	*****
4121	Neinvest.přijaté transfery od obcí					*****	*****
4122	Neinvest.přijaté transfery od krajů					*****	*****
4129	Ost.neinv.přijaté transfery od rozp.územní úrovně					*****	*****
4131, 2	Převody z vlast.fondů hosp.(podnikatelské) činnost	13 402,00	13 402,00	3 350,50		25,00	25,00
4137	převody mezi vl. HMP a MČ HMP	65 929,00	84 707,20	44 513,21	18 629,00	67,52	52,55
415X	Neinvest.přijaté transfery ze zahraničí					*****	*****
416X	Neinvest.přijaté transfery ze státních fin. aktiv					*****	*****
421X	Inv.přijaté transfery od veř.rozp.ústřední úrovně					*****	*****
422X	Inv.přijaté transfery od veř.rozp.územní úrovně					*****	*****
423X	Inv.přijaté transfery ze zahraničí					*****	*****
424X	Inv.přijaté transfery ze státních finančních aktiv					*****	*****
	<b>PŘIJATÉ TRANSFERY (součet za třídu 4)</b>	<b>79 331,00</b>	<b>98 109,20</b>	<b>47 863,71</b>	<b>18 629,00</b>	<b>60,33</b>	<b>48,79</b>
	<b>Ú H R N P Ř Í J M Ů (třídy 1+2+3+4)</b>	<b>91 570,50</b>	<b>110 523,90</b>	<b>52 261,11</b>	<b>18 629,00</b>	<b>57,07</b>	<b>47,28</b>
<b>II. ROZPOČTOVÉ VÝDAJE</b>							
5XXX	Běžné výdaje	98 509,40	107 664,10	34 050,95	8 830,30	34,57	31,63
	z toho:						
5347	převody mezi vl. HMP a MČ HMP	2 300,00	2 475,20	175,18		7,62	7,08
6XXX	Kapitálové výdaje	118 035,40	237 162,80	100 140,59	119 127,40	84,84	42,22
	<b>Ú H R N V Ý D A J Ů (třídy 5+6)</b>	<b>216 544,80</b>	<b>344 826,90</b>	<b>134 191,53</b>	<b>127 957,70</b>	<b>61,97</b>	<b>38,92</b>
	<b>rozdíl příjmů a výdajů</b>	<b>124 974,30-</b>	<b>234 303,00-</b>	<b>81 930,42-</b>	<b>109 328,70-</b>	<b>65,56</b>	<b>34,97</b>

**BILANCE PŘÍJMŮ A VÝDAJŮ ROZPOČTU za Městská část Praha - Čakovice k období 06 / IČO:**  
**2019 (v tis. Kč) 00231291**

před konsolidací na úrovni města

 NS: 00231291 HČ MČ Praha - Čakovice UCS: 00231291 Úřad městské části Praha  
 - Čakovice

Položka	Název seskupení položek	Schválený rozpočet	Rozpočet upravený	Skutečnost	Úpravy rozpočtu za II.čtvrtletí	% plnění k RS	% plnění k RU
<b>III. FINANCOVÁNÍ</b>							
8XX1	Vydané dluhopisy					*****	*****
8XX2	Uhrazené splátky vydaných dluhopisů					*****	*****
8XX3	Přijaté půjčené prostředky					*****	*****
8XX4	Uhrazené splátky přijatých půjčených prostředků					*****	*****
8XX5	Použití fin.prostředků vytvořených v min. letech	124 974,30	234 303,00		109 328,70		
8XX5	Rezerva finančních prostředků						
8XX5	Změna stavu prostředků na bankovních účtech (součet)	124 974,30	234 303,00	81 930,42	109 328,70	65,56	34,97
8XX7	Aktivní operace řízení likvidity - příjmy					*****	*****
8XX8	Aktivní operace řízení likvidity - výdaje					*****	*****
89XX	Opravné položky k peněžním operacím					*****	*****
	<b>CELKEM FINANCOVÁNÍ</b>	<b>124 974,30</b>	<b>234 303,00</b>	<b>81 930,42</b>	<b>109 328,70</b>	<b>65,56</b>	<b>34,97</b>
	<b>KONTROLNÍ SOUČET</b>	<b>0,00</b>	<b>0,00</b>	<b>0,00</b>	<b>0,00</b>		

**BILANCE PŘÍJMŮ A VÝDAJŮ ROZPOČTU**

před konsolidací na úrovni města

za čtvrtletí II. / 2019

(v tis. Kč)

Období: 06 / 2019

IČO: 00231266

Název: Městská část Praha Ďáblice

UCS: 00231266 MČ Praha 27

NS: 00231266 MC27 HČ

Položka	Název seskupení položek	Rozpočet schválený	Rozpočet upravený	Skutečnost	Úpravy rozpočtu za II.čtvrtletí	% plnění k RS	% plnění k RU
<b>I. ROZPOČTOVÉ PŘÍJMY</b>							
111X	Daně z příjmů fyzických osob - kraj					*****	*****
111X	Daně z příjmů fyzických osob - obec					*****	*****
	<b>CELKEM Daně z příjmů fyzických osob</b>					*****	*****
112X	Daně z příjmů právnických osob - kraj					*****	*****
112X	Daně z příjmů právnických osob - obec					*****	*****
	<b>CELKEM Daně z příjmů právnických osob</b>					*****	*****
1211	Daň z přidané hodnoty - kraj					*****	*****
1211	Daň z přidané hodnoty - obec					*****	*****
	<b>CELKEM Daň z přidané hodnoty</b>					*****	*****
1219	Zrušené daně ze zboží a služeb - obec					*****	*****
133X	Poplatky a odvody v oblasti životního prostředí					*****	*****
134X	Místní poplatky z vybraných činností a služeb	211,90	211,90	131,65		62,13	62,13
136X	Správní poplatky	30,00	30,00	17,10		57,00	57,00
138X	Daně, popl. a jiná peněž. plnění v obl. hazardních her					*****	*****
151X	Daně z majetku	3 000,00	3 000,00	154,17		5,14	5,14
170X	Ostatní daňové příjmy					*****	*****
	<b>DAŇOVÉ PŘÍJMY (součet za třídu 1)</b>	<b>3 241,90</b>	<b>3 241,90</b>	<b>302,92</b>		<b>9,34</b>	<b>9,34</b>

**BILANCE PŘÍJMŮ A VÝDAJŮ ROZPOČTU za Městská část Praha Ďáblice k období 06 / 2019 (v tis. Kč)**IČO:  
00231266

před konsolidací na úrovni města

NS: 00231266 MC27 HČ

UCS: 00231266 MČ Praha 27

Položka	Název seskupení položek	Rozpočet schválený	Rozpočet upravený	Skutečnost	Úpravy rozpočtu za II.čtvrtletí	% plnění k RS	% plnění k RU
211X	Příjmy z vlastní činnosti	7,00	7,00	6,54		93,43	93,43
212X	Odvody přebytků organizací s přímým vztahem					*****	*****
213X	Příjmy z pronájmu majetku					*****	*****
214X	Příjmy z úroků a realizace finančního majetku	100,00	100,00	53,51		53,51	53,51
221X	Přijaté sankční platby					*****	*****
222X	Př.vratky transf.a ost.příjmy z fin.vyp.předch.let			0,40		*****	*****
231X	Příjmy z prodeje krátk.a drobného dlouhod.majetku			30,00		*****	*****
232X	Ostatní nedaňové příjmy	200,00	365,00	121,03	165,00	60,52	33,16
24XX	Přijaté splátky půjčených prostředků					*****	*****
	<b>NEDAŇOVÉ PŘÍJMY (součet za třídu 2)</b>	<b>307,00</b>	<b>472,00</b>	<b>211,48</b>	<b>165,00</b>	<b>68,89</b>	<b>44,81</b>
311X	Příjmy z prodeje dlouhodob.majetku (kromě drobného)					*****	*****
312X	Ostatní kapitálové příjmy					*****	*****
320X	Příjmy z prodeje dlouhodobého finančního majetku					*****	*****
	<b>KAPITÁLOVÉ PŘÍJMY (součet za třídu 3)</b>					<b>*****</b>	<b>*****</b>
	<b>V L A S T N Í P Ř Í J M Y (třídy 1+2+3)</b>	<b>3 548,90</b>	<b>3 713,90</b>	<b>514,40</b>	<b>165,00</b>	<b>14,49</b>	<b>13,85</b>

**BILANCE PŘÍJMŮ A VÝDAJŮ ROZPOČTU za Městská část Praha Ďáblice k období 06 / 2019 (v tis. Kč)**IČO:  
00231266

před konsolidací na úrovni města

NS: 00231266 MC27 HČ

UCS: 00231266 MČ Praha 27

Položka	Název seskupení položek	Rozpočet schválený	Rozpočet upravený	Skutečnost	Úpravy rozpočtu za II.čtvrtletí	% plnění k RS	% plnění k RU
411X	Neinvest.přijaté trans.od veř.rozpočtů ústř. úrovně					*****	*****
4121	Neinvest.přijaté transfery od obcí	40,00	40,00	40,00		100,00	100,00
4122	Neinvest.přijaté transfery od krajů					*****	*****
4129	Ost.neinv.přijaté transfery od rozp.územní úrovně					*****	*****
4131, 2	Převody z vlast.fondů hosp.(podnikatelské) činnost			8,71		*****	*****
4137	převody mezi vl. HMP a MČ HMP	31 979,00	42 390,00	22 378,88	10 384,60	69,98	52,79
415X	Neinvest.přijaté transfery ze zahraničí					*****	*****
416X	Neinvest.přijaté transfery ze státních fin. aktiv					*****	*****
421X	Inv.přijaté transfery od veř.rozp.ústřední úrovně					*****	*****
422X	Inv.přijaté transfery od veř.rozp.územní úrovně					*****	*****
423X	Inv.přijaté transfery ze zahraničí					*****	*****
424X	Inv.přijaté transfery ze státních finančních aktiv					*****	*****
	<b>PŘIJATÉ TRANSFERY (součet za třídu 4)</b>	<b>32 019,00</b>	<b>42 430,00</b>	<b>22 427,59</b>	<b>10 384,60</b>	<b>70,04</b>	<b>52,86</b>
	<b>Ú H R N P Ř Í J M Ů (třídy 1+2+3+4)</b>	<b>35 567,90</b>	<b>46 143,90</b>	<b>22 941,99</b>	<b>10 549,60</b>	<b>64,50</b>	<b>49,72</b>
<b>II. ROZPOČTOVÉ VÝDAJE</b>							
5XXX	Běžné výdaje	31 375,70	39 167,20	11 824,92	6 809,60	37,69	30,19
	z toho:						
5347	převody mezi vl. HMP a MČ HMP			149,19		*****	*****
6XXX	Kapitálové výdaje	7 621,20	40 057,00	3 561,75	29 409,80	46,73	8,89
	<b>Ú H R N V Ý D A J Ů (třídy 5+6)</b>	<b>38 996,90</b>	<b>79 224,20</b>	<b>15 386,67</b>	<b>36 219,40</b>	<b>39,46</b>	<b>19,42</b>
	<b>rozdí l p ř í j m ů a v ý d a j ů</b>	<b>3 429,00-</b>	<b>33 080,30-</b>	<b>7 555,32</b>	<b>25 669,80-</b>	<b>220,34-</b>	<b>22,84-</b>

**BILANCE PŘÍJMŮ A VÝDAJŮ ROZPOČTU za Městská část Praha Ďáblice k období 06 / 2019 (v tis. Kč)**IČO:  
00231266

před konsolidací na úrovni města

NS: 00231266 MC27 HČ

UCS: 00231266 MČ Praha 27

Položka	Název seskupení položek	Schválený rozpočet	Rozpočet upravený	Skutečnost	Úpravy rozpočtu za II.čtvrtletí	% plnění k RS	% plnění k RU
<b>III. FINANCOVÁNÍ</b>							
8XX1	Vydané dluhopisy					*****	*****
8XX2	Uhrazené splátky vydaných dluhopisů					*****	*****
8XX3	Přijaté půjčené prostředky					*****	*****
8XX4	Uhrazené splátky přijatých půjčených prostředků					*****	*****
8XX5	Použití fin.prostředků vytvořených v min. letech	3 429,00	33 080,30		25 669,80		
8XX5	Rezerva finančních prostředků						
8XX5	Změna stavu prostředků na bankovních účtech (součet)	3 429,00	33 080,30	22 444,68	25 669,80	654,55	67,85
8XX7	Aktivní operace řízení likvidity - příjmy					*****	*****
8XX8	Aktivní operace řízení likvidity - výdaje			30 000,00-		*****	*****
89XX	Opravné položky k peněžním operacím					*****	*****
	<b>CELKEM FINANCOVÁNÍ</b>	3 429,00	33 080,30	7 555,32-	25 669,80	220,34-	22,84-
	<b>KONTROLNÍ SOUČET</b>	0,00	0,00	0,00	0,00		



**BILANCE PŘÍJMŮ A VÝDAJŮ ROZPOČTU**

před konsolidací na úrovni města

za čtvrtletí II. / 2019

(v tis. Kč)

Období: 06 / 2019

IČO: 00231274

Název: Městská část Praha - Dolní Chabry

UCS: 00231274 MČ Praha 28

NS: 00231274 MC28 HC

Položka	Název seskupení položek	Rozpočet schválený	Rozpočet upravený	Skutečnost	Úpravy rozpočtu za II.čtvrtletí	% plnění k RS	% plnění k RU
<b>I. ROZPOČTOVÉ PŘÍJMY</b>							
111X	Daně z příjmů fyzických osob - kraj					*****	*****
111X	Daně z příjmů fyzických osob - obec					*****	*****
	<b>CELKEM Daně z příjmů fyzických osob</b>					*****	*****
112X	Daně z příjmů právnických osob - kraj					*****	*****
112X	Daně z příjmů právnických osob - obec					*****	*****
	<b>CELKEM Daně z příjmů právnických osob</b>					*****	*****
1211	Daň z přidané hodnoty - kraj					*****	*****
1211	Daň z přidané hodnoty - obec					*****	*****
	<b>CELKEM Daň z přidané hodnoty</b>					*****	*****
1219	Zrušené daně ze zboží a služeb - obec					*****	*****
133X	Poplatky a odvody v oblasti životního prostředí					*****	*****
134X	Místní poplatky z vybraných činností a služeb	342,00	1 342,00	1 012,31	1 000,00	296,00	75,43
136X	Správní poplatky	55,00	55,00	21,16		38,47	38,47
138X	Daně, popl. a jiná peněž. plnění v obl. hazardních her					*****	*****
151X	Daně z majetku	4 200,00	4 200,00	148,74		3,54	3,54
170X	Ostatní daňové příjmy					*****	*****
	<b>DAŇOVÉ PŘÍJMY (součet za třídu 1)</b>	<b>4 597,00</b>	<b>5 597,00</b>	<b>1 182,21</b>	<b>1 000,00</b>	<b>25,72</b>	<b>21,12</b>

**BILANCE PŘÍJMŮ A VÝDAJŮ ROZPOČTU za Městská část Praha - Dolní Chabry k období 06 / 2019 (v tis. Kč)**IČO:  
00231274

před konsolidací na úrovni města

NS: 00231274 MC28 HC

UCS: 00231274 MČ Praha 28

Položka	Název seskupení položek	Rozpočet schválený	Rozpočet upravený	Skutečnost	Úpravy rozpočtu za II.čtvrtletí	% plnění k RS	% plnění k RU
211X	Příjmy z vlastní činnosti	183,00	183,00	97,20		53,11	53,11
212X	Odvody přebytků organizací s přímým vztahem					*****	*****
213X	Příjmy z pronájmu majetku					*****	*****
214X	Příjmy z úroků a realizace finančního majetku	9,00	9,00	4,81		53,44	53,44
221X	Přijaté sankční platby	4,00	4,00				
222X	Př.vratky transf.a ost.příjmy z fin.vyp.předch.let					*****	*****
231X	Příjmy z prodeje krátk.a drobného dlouhod.majetku					*****	*****
232X	Ostatní nedaňové příjmy			7,20		*****	*****
24XX	Přijaté splátky půjčených prostředků			7,50		*****	*****
	<b>NEDAŇOVÉ PŘÍJMY (součet za třídu 2)</b>	<b>196,00</b>	<b>196,00</b>	<b>116,71</b>		<b>59,55</b>	<b>59,55</b>
311X	Příjmy z prodeje dlouhodob.majetku (kromě drobného)					*****	*****
312X	Ostatní kapitálové příjmy					*****	*****
320X	Příjmy z prodeje dlouhodobého finančního majetku					*****	*****
	<b>KAPITÁLOVÉ PŘÍJMY (součet za třídu 3)</b>					<b>*****</b>	<b>*****</b>
	<b>V L A S T N Í P Ř Í J M Y (třídy 1+2+3)</b>	<b>4 793,00</b>	<b>5 793,00</b>	<b>1 298,91</b>	<b>1 000,00</b>	<b>27,10</b>	<b>22,42</b>

**BILANCE PŘÍJMŮ A VÝDAJŮ ROZPOČTU za Městská část Praha - Dolní Chabry k období 06 / 2019 (v tis. Kč)**IČO:  
00231274

před konsolidací na úrovni města

NS: 00231274 MC28 HC

UCS: 00231274 MČ Praha 28

Položka	Název seskupení položek	Rozpočet schválený	Rozpočet upravený	Skutečnost	Úpravy rozpočtu za II.čtvrtletí	% plnění k RS	% plnění k RU
411X	Neinvest.přijaté trans.od veř.rozpočtů ústř. úrovně					*****	*****
4121	Neinvest.přijaté transfery od obcí					*****	*****
4122	Neinvest.přijaté transfery od krajů					*****	*****
4129	Ost.neinv.přijaté transfery od rozp.územní úrovně					*****	*****
4131, 2	Převody z vlast.fondů hosp.(podnikatelské) činnost					*****	*****
4137	převody mezi vl. HMP a MČ HMP	25 724,00	29 742,40	14 229,72	3 996,60	55,32	47,84
415X	Neinvest.přijaté transfery ze zahraničí					*****	*****
416X	Neinvest.přijaté transfery ze státních fin. aktiv					*****	*****
421X	Inv.přijaté transfery od veř.rozp.ústřední úrovně					*****	*****
422X	Inv.přijaté transfery od veř.rozp.územní úrovně					*****	*****
423X	Inv.přijaté transfery ze zahraničí					*****	*****
424X	Inv.přijaté transfery ze státních finančních aktiv					*****	*****
	<b>PŘIJATÉ TRANSFERY (součet za třídu 4)</b>	<b>25 724,00</b>	<b>29 742,40</b>	<b>14 229,72</b>	<b>3 996,60</b>	<b>55,32</b>	<b>47,84</b>
	<b>ÚHRN PŘÍJMŮ (třídy 1+2+3+4)</b>	<b>30 517,00</b>	<b>35 535,40</b>	<b>15 528,63</b>	<b>4 996,60</b>	<b>50,89</b>	<b>43,70</b>
<b>II. ROZPOČTOVÉ VÝDAJE</b>							
5XXX	Běžné výdaje	37 436,50	41 465,90	14 029,12	3 196,60	37,47	33,83
	z toho:						
5347	převody mezi vl. HMP a MČ HMP	1 500,00	1 500,00	1 500,00		100,00	100,00
6XXX	Kapitálové výdaje	1 770,00	60 095,40	1 430,41	58 325,40	80,81	2,38
	<b>ÚHRN VÝDAJŮ (třídy 5+6)</b>	<b>39 206,50</b>	<b>101 561,30</b>	<b>15 459,52</b>	<b>61 522,00</b>	<b>39,43</b>	<b>15,22</b>
	<b>rozdí l příjmů a výdajů</b>	<b>8 689,50-</b>	<b>66 025,90-</b>	<b>69,11</b>	<b>56 525,40-</b>	<b>0,80-</b>	<b>0,10-</b>

**BILANCE PŘÍJMŮ A VÝDAJŮ ROZPOČTU za Městská část Praha - Dolní Chabry k období  
06 / 2019 (v tis. Kč)****IČO:  
00231274**

před konsolidací na úrovni města

NS: 00231274 MC28 HC

UCS: 00231274 MČ Praha 28

Položka	Název seskupení položek	Schválený rozpočet	Rozpočet upravený	Skutečnost	Úpravy rozpočtu za II.čtvrtletí	% plnění k RS	% plnění k RU
<b>III. FINANCOVÁNÍ</b>							
8XX1	Vydané dluhopisy					*****	*****
8XX2	Uhrazené splátky vydaných dluhopisů					*****	*****
8XX3	Přijaté půjčené prostředky					*****	*****
8XX4	Uhrazené splátky přijatých půjčených prostředků					*****	*****
8XX5	Použití fin.prostředků vytvořených v min. letech	8 689,50	66 025,90		56 525,40		
8XX5	Rezerva finančních prostředků						
8XX5	Změna stavu prostředků na bankovních účtech (součet)	8 689,50	66 025,90	69,11-	56 525,40	0,80-	0,10-
8XX7	Aktivní operace řízení likvidity - příjmy					*****	*****
8XX8	Aktivní operace řízení likvidity - výdaje					*****	*****
89XX	Opravné položky k peněžním operacím					*****	*****
	<b>CELKEM FINANCOVÁNÍ</b>	<b>8 689,50</b>	<b>66 025,90</b>	<b>69,11-</b>	<b>56 525,40</b>	<b>0,80-</b>	<b>0,10-</b>
	<b>KONTROLNÍ SOUČET</b>	<b>0,00</b>	<b>0,00</b>	<b>0,00</b>	<b>0,00</b>		

**BILANCE PŘÍJMŮ A VÝDAJŮ ROZPOČTU**

před konsolidací na úrovni města

za čtvrtletí II. / 2019

(v tis. Kč)

Období: 06 / 2019

IČO: 00231347

Název: **Městská část Praha - Dolní Měcholupy**  
**Úřad městské části**UCS: 00231347 **MČ Praha 29**NS: 00231347 **MC29 HČ**

Položka	Název seskupení položek	Rozpočet schválený	Rozpočet upravený	Skutečnost	Úpravy rozpočtu za II.čtvrtletí	% plnění k RS	% plnění k RU
<b>I. ROZPOČTOVÉ PŘÍJMY</b>							
111X	Daně z příjmů fyzických osob - kraj					*****	*****
111X	Daně z příjmů fyzických osob - obec					*****	*****
	<b>CELKEM Daně z příjmů fyzických osob</b>					*****	*****
112X	Daně z příjmů právnických osob - kraj					*****	*****
112X	Daně z příjmů právnických osob - obec					*****	*****
	<b>CELKEM Daně z příjmů právnických osob</b>					*****	*****
1211	Daň z přidané hodnoty - kraj					*****	*****
1211	Daň z přidané hodnoty - obec					*****	*****
	<b>CELKEM Daň z přidané hodnoty</b>					*****	*****
1219	Zrušené daně ze zboží a služeb - obec					*****	*****
133X	Poplatky a odvody v oblasti životního prostředí					*****	*****
134X	Místní poplatky z vybraných činností a služeb	598,00	598,00	245,25		41,01	41,01
136X	Správní poplatky	100,00	100,00	51,61		51,61	51,61
138X	Daně, popl. a jiná peněž. plnění v obl. hazardních her					*****	*****
151X	Daně z majetku	6 200,00	6 200,00	280,08		4,52	4,52
170X	Ostatní daňové příjmy					*****	*****
	<b>DAŇOVÉ PŘÍJMY (součet za třídu 1)</b>	<b>6 898,00</b>	<b>6 898,00</b>	<b>576,94</b>		<b>8,36</b>	<b>8,36</b>

**BILANCE PŘÍJMŮ A VÝDAJŮ ROZPOČTU za Městská část Praha - Dolní Měcholupy**  
**Úřad městské části k období 06 / 2019 (v tis. Kč)**
**IČO:**  
**00231347**

před konsolidací na úrovni města

NS: 00231347 MC29 HČ

UCS: 00231347 MČ Praha 29

Položka	Název seskupení položek	Rozpočet schválený	Rozpočet upravený	Skutečnost	Úpravy rozpočtu za II.čtvrtletí	% plnění k RS	% plnění k RU
211X	Příjmy z vlastní činnosti	200,00	200,00	195,35		97,68	97,68
212X	Odvody přebytků organizací s přímým vztahem					*****	*****
213X	Příjmy z pronájmu majetku					*****	*****
214X	Příjmy z úroků a realizace finančního majetku	35,00	35,00	185,13		528,94	528,94
221X	Přijaté sankční platby	5,00	5,00	1,50		30,00	30,00
222X	Př.vratky transf.a ost.příjmy z fin.vyp.předch.let	3 600,00	3 600,00	4 235,84		117,66	117,66
231X	Příjmy z prodeje krátk.a drobného dlouhod.majetku					*****	*****
232X	Ostatní nedaňové příjmy	505,00	518,00	578,19		114,49	111,62
24XX	Přijaté splátky půjčených prostředků					*****	*****
	<b>NEDAŇOVÉ PŘÍJMY (součet za třídu 2)</b>	<b>4 345,00</b>	<b>4 358,00</b>	<b>5 196,02</b>		<b>119,59</b>	<b>119,23</b>
311X	Příjmy z prodeje dlouhodob.majetku (kromě drobného)					*****	*****
312X	Ostatní kapitálové příjmy					*****	*****
320X	Příjmy z prodeje dlouhodobého finančního majetku					*****	*****
	<b>KAPITÁLOVÉ PŘÍJMY (součet za třídu 3)</b>					<b>*****</b>	<b>*****</b>
	<b>VLASTNÍ PŘÍJMY (třídy 1+2+3)</b>	<b>11 243,00</b>	<b>11 256,00</b>	<b>5 772,96</b>		<b>51,35</b>	<b>51,29</b>

**BILANCE PŘÍJMŮ A VÝDAJŮ ROZPOČTU za Městská část Praha - Dolní Měcholupy**  
**Úřad městské části k období 06 / 2019 (v tis. Kč)**
**IČO:**  
**00231347**

před konsolidací na úrovni města

NS: 00231347 MC29 HČ

UCS: 00231347 MČ Praha 29

Položka	Název seskupení položek	Rozpočet schválený	Rozpočet upravený	Skutečnost	Úpravy rozpočtu za II.čtvrtletí	% plnění k RS	% plnění k RU
411X	Neinvest.přijaté trans.od veř.rozpočtů ústř. úrovně					*****	*****
4121	Neinvest.přijaté transfery od obcí					*****	*****
4122	Neinvest.přijaté transfery od krajů					*****	*****
4129	Ost.neinv.přijaté transfery od rozp.územní úrovně					*****	*****
4131, 2	Převody z vlast.fondů hosp.(podnikatelské) činnost	2 000,00	2 000,00	2 000,00		100,00	100,00
4137	převody mezi vl. HMP a MČ HMP	17 322,00	29 601,30	17 130,04	11 701,70	98,89	57,87
415X	Neinvest.přijaté transfery ze zahraničí					*****	*****
416X	Neinvest.přijaté transfery ze státních fin. aktiv					*****	*****
421X	Inv.přijaté transfery od veř.rozp.ústřední úrovně					*****	*****
422X	Inv.přijaté transfery od veř.rozp.územní úrovně					*****	*****
423X	Inv.přijaté transfery ze zahraničí					*****	*****
424X	Inv.přijaté transfery ze státních finančních aktiv					*****	*****
	<b>PŘIJATÉ TRANSFERY (součet za třídu 4)</b>	<b>19 322,00</b>	<b>31 601,30</b>	<b>19 130,04</b>	<b>11 701,70</b>	<b>99,01</b>	<b>60,54</b>
	<b>ÚHRN PŘÍJMŮ (třídy 1+2+3+4)</b>	<b>30 565,00</b>	<b>42 857,30</b>	<b>24 903,00</b>	<b>11 701,70</b>	<b>81,48</b>	<b>58,11</b>
<b>II. ROZPOČTOVÉ VÝDAJE</b>							
5XXX	Běžné výdaje	30 317,00	39 254,00	23 018,85	8 346,40	75,93	58,64
	z toho:						
5347	převody mezi vl. HMP a MČ HMP		8 000,00	8 000,00	8 000,00	*****	100,00
6XXX	Kapitálové výdaje	16 000,00	32 703,30	16 324,29	16 703,30	102,03	49,92
	<b>ÚHRN VÝDAJŮ (třídy 5+6)</b>	<b>46 317,00</b>	<b>71 957,30</b>	<b>39 343,15</b>	<b>25 049,70</b>	<b>84,94</b>	<b>54,68</b>
	<b>rozdíl příjmů a výdajů</b>	<b>15 752,00-</b>	<b>29 100,00-</b>	<b>14 440,15-</b>	<b>13 348,00-</b>	<b>91,67</b>	<b>49,62</b>

**BILANCE PŘÍJMŮ A VÝDAJŮ ROZPOČTU za Městská část Praha - Dolní Měcholupy**  
**Úřad městské části k období 06 / 2019 (v tis. Kč)**
**IČO:**  
**00231347**

před konsolidací na úrovni města

NS: 00231347 MC29 HČ

UCS: 00231347 MČ Praha 29

Položka	Název seskupení položek	Schválený rozpočet	Rozpočet upravený	Skutečnost	Úpravy rozpočtu za II.čtvrtletí	% plnění k RS	% plnění k RU
<b>III. FINANCOVÁNÍ</b>							
8XX1	Vydané dluhopisy					*****	*****
8XX2	Uhrazené splátky vydaných dluhopisů					*****	*****
8XX3	Přijaté půjčené prostředky					*****	*****
8XX4	Uhrazené splátky přijatých půjčených prostředků					*****	*****
8XX5	Použití fin.prostředků vytvořených v min. letech	15 752,00	29 100,00		13 348,00		
8XX5	Rezerva finančních prostředků						
8XX5	Změna stavu prostředků na bankovních účtech (součet)	15 752,00	29 100,00	14 440,15	13 348,00	91,67	49,62
8XX7	Aktivní operace řízení likvidity - příjmy					*****	*****
8XX8	Aktivní operace řízení likvidity - výdaje					*****	*****
89XX	Opravné položky k peněžním operacím					*****	*****
	<b>CELKEM FINANCOVÁNÍ</b>	<b>15 752,00</b>	<b>29 100,00</b>	<b>14 440,15</b>	<b>13 348,00</b>	<b>91,67</b>	<b>49,62</b>
	<b>KONTROLNÍ SOUČET</b>	<b>0,00</b>	<b>0,00</b>	<b>0,00</b>	<b>0,00</b>		



**BILANCE PŘÍJMŮ A VÝDAJŮ ROZPOČTU**

před konsolidací na úrovni města

za čtvrtletí II. / 2019

(v tis. Kč)

Období: 06 / 2019

IČO: 00240150

Název: Městská část Praha - Dolní Počernice

UCS: 00240150 MČ Praha - Dolní Počernice

NS: 00240150 HČ MČ Praha - Dolní Počernice

Položka	Název seskupení položek	Rozpočet schválený	Rozpočet upravený	Skutečnost	Úpravy rozpočtu za II.čtvrtletí	% plnění k RS	% plnění k RU
<b>I. ROZPOČTOVÉ PŘÍJMY</b>							
111X	Daně z příjmů fyzických osob - kraj					*****	*****
111X	Daně z příjmů fyzických osob - obec					*****	*****
	<b>CELKEM Daně z příjmů fyzických osob</b>					*****	*****
112X	Daně z příjmů právnických osob - kraj					*****	*****
112X	Daně z příjmů právnických osob - obec					*****	*****
	<b>CELKEM Daně z příjmů právnických osob</b>					*****	*****
1211	Daň z přidané hodnoty - kraj					*****	*****
1211	Daň z přidané hodnoty - obec					*****	*****
	<b>CELKEM Daň z přidané hodnoty</b>					*****	*****
1219	Zrušené daně ze zboží a služeb - obec					*****	*****
133X	Poplatky a odvody v oblasti životního prostředí					*****	*****
134X	Místní poplatky z vybraných činností a služeb	473,00	473,00	209,99		44,40	44,40
136X	Správní poplatky	25,00	25,00	12,91		51,64	51,64
138X	Daně, popl. a jiná peněž. plnění v obl. hazardních her					*****	*****
151X	Daně z majetku	2 100,00	2 100,00	127,29		6,06	6,06
170X	Ostatní daňové příjmy					*****	*****
	<b>DAŇOVÉ PŘÍJMY (součet za třídu 1)</b>	<b>2 598,00</b>	<b>2 598,00</b>	<b>350,19</b>		<b>13,48</b>	<b>13,48</b>

**BILANCE PŘÍJMŮ A VÝDAJŮ ROZPOČTU za Městská část Praha - Dolní Počernice k období 06 / 2019 (v tis. Kč)****IČO:  
00240150**

před konsolidací na úrovni města

NS: 00240150 HČ MČ Praha - Dolní  
PočerniceUCS: 00240150 MČ Praha - Dolní  
Počernice

Položka	Název seskupení položek	Rozpočet schválený	Rozpočet upravený	Skutečnost	Úpravy rozpočtu za II.čtvrtletí	% plnění k RS	% plnění k RU
211X	Příjmy z vlastní činnosti	101,00	101,00	18,11		17,93	17,93
212X	Odvody přebytků organizací s přímým vztahem					*****	*****
213X	Příjmy z pronájmu majetku					*****	*****
214X	Příjmy z úroků a realizace finančního majetku	3,00	3,00	2,73		91,00	91,00
221X	Přijaté sankční platby	2,00	2,00	2,00		100,00	100,00
222X	Př.vratky transf.a ost.příjmy z fin.vyp.předch.let					*****	*****
231X	Příjmy z prodeje krátk.a drobného dlouhod.majetku					*****	*****
232X	Ostatní nedaňové příjmy	121,00	121,00	75,30		62,23	62,23
24XX	Přijaté splátky půjčených prostředků	130,00	130,00	15,00		11,54	11,54
	<b>NEDAŇOVÉ PŘÍJMY (součet za třídu 2)</b>	<b>357,00</b>	<b>357,00</b>	<b>113,14</b>		<b>31,69</b>	<b>31,69</b>
311X	Příjmy z prodeje dlouhodob.majetku (kromě drobného)					*****	*****
312X	Ostatní kapitálové příjmy					*****	*****
320X	Příjmy z prodeje dlouhodobého finančního majetku					*****	*****
	<b>KAPITÁLOVÉ PŘÍJMY (součet za třídu 3)</b>					<b>*****</b>	<b>*****</b>
	<b>VLASTNÍ PŘÍJMY (třídy 1+2+3)</b>	<b>2 955,00</b>	<b>2 955,00</b>	<b>463,33</b>		<b>15,68</b>	<b>15,68</b>

**BILANCE PŘÍJMŮ A VÝDAJŮ ROZPOČTU za Městská část Praha - Dolní Počernice k období 06 / 2019 (v tis. Kč)**IČO:  
00240150

před konsolidací na úrovni města

NS: 00240150 HČ MČ Praha - Dolní  
PočerniceUCS: 00240150 MČ Praha - Dolní  
Počernice

Položka	Název seskupení položek	Rozpočet schválený	Rozpočet upravený	Skutečnost	Úpravy rozpočtu za II.čtvrtletí	% plnění k RS	% plnění k RU
411X	Neinvest.přijaté trans.od veř.rozpočtů ústř. úrovně					*****	*****
4121	Neinvest.přijaté transfery od obcí					*****	*****
4122	Neinvest.přijaté transfery od krajů					*****	*****
4129	Ost.neinv.přijaté transfery od rozp.územní úrovně					*****	*****
4131, 2	Převody z vlast.fondů hosp.(podnikatelské) činnost	5 467,00	4 700,00	2 300,00	767,00-	42,07	48,94
4137	převody mezi vl. HMP a MČ HMP	14 902,00	21 733,40	11 001,68	6 402,40	73,83	50,62
415X	Neinvest.přijaté transfery ze zahraničí					*****	*****
416X	Neinvest.přijaté transfery ze státních fin. aktiv					*****	*****
421X	Inv.přijaté transfery od veř.rozp.ústřední úrovně					*****	*****
422X	Inv.přijaté transfery od veř.rozp.územní úrovně					*****	*****
423X	Inv.přijaté transfery ze zahraničí					*****	*****
424X	Inv.přijaté transfery ze státních finančních aktiv					*****	*****
	<b>PŘIJATÉ TRANSFERY (součet za třídu 4)</b>	<b>20 369,00</b>	<b>26 433,40</b>	<b>13 301,68</b>	<b>5 635,40</b>	<b>65,30</b>	<b>50,32</b>
	<b>Ú H R N P Ř Í J M Ů (třídy 1+2+3+4)</b>	<b>23 324,00</b>	<b>29 388,40</b>	<b>13 765,01</b>	<b>5 635,40</b>	<b>59,02</b>	<b>46,84</b>
<b>II. ROZPOČTOVÉ VÝDAJE</b>							
5XXX	Běžné výdaje	22 691,00	24 998,50	10 287,64	2 160,70	45,34	41,15
	z toho:						
5347	převody mezi vl. HMP a MČ HMP			7,44		*****	*****
6XXX	Kapitálové výdaje	2 586,00	37 109,90	8 757,06	34 241,70	338,63	23,60
	<b>Ú H R N V Ý D A J Ů (třídy 5+6)</b>	<b>25 277,00</b>	<b>62 108,40</b>	<b>19 044,70</b>	<b>36 402,40</b>	<b>75,34</b>	<b>30,66</b>
	<b>rozdí l p ř í j m ů a v ý d a j ů</b>	<b>1 953,00-</b>	<b>32 720,00-</b>	<b>5 279,69-</b>	<b>30 767,00-</b>	<b>270,34</b>	<b>16,14</b>

**BILANCE PŘÍJMŮ A VÝDAJŮ ROZPOČTU za Městská část Praha - Dolní Počernice k období 06 / 2019 (v tis. Kč)****IČO:  
00240150**

před konsolidací na úrovni města

NS: 00240150 HČ MČ Praha - Dolní  
PočerniceUCS: 00240150 MČ Praha - Dolní  
Počernice

Položka	Název seskupení položek	Schválený rozpočet	Rozpočet upravený	Skutečnost	Úpravy rozpočtu za II.čtvrtletí	% plnění k RS	% plnění k RU
<b>III. FINANCOVÁNÍ</b>							
8XX1	Vydané dluhopisy					*****	*****
8XX2	Uhrazené splátky vydaných dluhopisů					*****	*****
8XX3	Přijaté půjčené prostředky					*****	*****
8XX4	Uhrazené splátky přijatých půjčených prostředků					*****	*****
8XX5	Použití fin.prostředků vytvořených v min. letech	1 953,00	32 720,00		30 767,00		
8XX5	Rezerva finančních prostředků						
8XX5	Změna stavu prostředků na bankovních účtech (součet)	1 953,00	32 720,00	5 279,69	30 767,00	270,34	16,14
8XX7	Aktivní operace řízení likvidity - příjmy					*****	*****
8XX8	Aktivní operace řízení likvidity - výdaje					*****	*****
89XX	Opravné položky k peněžním operacím					*****	*****
	<b>CELKEM FINANCOVÁNÍ</b>	<b>1 953,00</b>	<b>32 720,00</b>	<b>5 279,69</b>	<b>30 767,00</b>	<b>270,34</b>	<b>16,14</b>
	<b>KONTROLNÍ SOUČET</b>	<b>0,00</b>	<b>0,00</b>	<b>0,00</b>	<b>0,00</b>		

**BILANCE PŘÍJMŮ A VÝDAJŮ ROZPOČTU**

před konsolidací na úrovni města

za čtvrtletí II. / 2019

(v tis. Kč)

Období: 06 / 2019

IČO: 00240184

Název: Městská část Praha-Dubeč

UCS: 00240184 MČ Praha - Dubeč

NS: 00240184 HČ MČ Praha - Dubeč

Položka	Název seskupení položek	Rozpočet schválený	Rozpočet upravený	Skutečnost	Úpravy rozpočtu za II.čtvrtletí	% plnění k RS	% plnění k RU
<b>I. ROZPOČTOVÉ PŘÍJMY</b>							
111X	Daně z příjmů fyzických osob - kraj					*****	*****
111X	Daně z příjmů fyzických osob - obec					*****	*****
	<b>CELKEM Daně z příjmů fyzických osob</b>					*****	*****
112X	Daně z příjmů právnických osob - kraj					*****	*****
112X	Daně z příjmů právnických osob - obec					*****	*****
	<b>CELKEM Daně z příjmů právnických osob</b>					*****	*****
1211	Daň z přidané hodnoty - kraj					*****	*****
1211	Daň z přidané hodnoty - obec					*****	*****
	<b>CELKEM Daň z přidané hodnoty</b>					*****	*****
1219	Zrušené daně ze zboží a služeb - obec					*****	*****
133X	Poplatky a odvody v oblasti životního prostředí					*****	*****
134X	Místní poplatky z vybraných činností a služeb	175,00	175,00	115,98		66,27	66,27
136X	Správní poplatky	40,00	40,00	13,66		34,15	34,15
138X	Daně, popl. a jiná peněž. plnění v obl. hazardních her					*****	*****
151X	Daně z majetku	2 400,00	2 400,00	106,74		4,45	4,45
170X	Ostatní daňové příjmy					*****	*****
	<b>DAŇOVÉ PŘÍJMY (součet za třídu 1)</b>	<b>2 615,00</b>	<b>2 615,00</b>	<b>236,37</b>		<b>9,04</b>	<b>9,04</b>

**BILANCE PŘÍJMŮ A VÝDAJŮ ROZPOČTU za Městská část Praha-Dubeč k období 06 / 2019 IČO:**  
**(v tis. Kč) 00240184**

před konsolidací na úrovni města

NS: 00240184 HČ MČ Praha - Dubeč

UCS: 00240184 MČ Praha - Dubeč

Položka	Název seskupení položek	Rozpočet schválený	Rozpočet upravený	Skutečnost	Úpravy rozpočtu za II.čtvrtletí	% plnění k RS	% plnění k RU
211X	Příjmy z vlastní činnosti	82,50	82,50	60,66		73,53	73,53
212X	Odvody přebytků organizací s přímým vztahem					*****	*****
213X	Příjmy z pronájmu majetku	30,00	30,00	34,40		114,67	114,67
214X	Příjmy z úroků a realizace finančního majetku	40,00	40,00	91,81		229,53	229,53
221X	Přijaté sankční platby			6,50		*****	*****
222X	Př. vratky transf. a ost. příjmy z fin. vyp. předch. let			7,36		*****	*****
231X	Příjmy z prodeje krátk. a drobného dlouhod. majetku					*****	*****
232X	Ostatní nedaňové příjmy			4,50		*****	*****
24XX	Přijaté splátky půjčených prostředků					*****	*****
	<b>NEDAŇOVÉ PŘÍJMY (součet za třídu 2)</b>	<b>152,50</b>	<b>152,50</b>	<b>205,21</b>		<b>134,56</b>	<b>134,56</b>
311X	Příjmy z prodeje dlouhodob. majetku (kromě drobného)					*****	*****
312X	Ostatní kapitálové příjmy					*****	*****
320X	Příjmy z prodeje dlouhodobého finančního majetku					*****	*****
	<b>KAPITÁLOVÉ PŘÍJMY (součet za třídu 3)</b>					<b>*****</b>	<b>*****</b>
	<b>VLASTNÍ PŘÍJMY (třídy 1+2+3)</b>	<b>2 767,50</b>	<b>2 767,50</b>	<b>441,59</b>		<b>15,96</b>	<b>15,96</b>

**BILANCE PŘÍJMŮ A VÝDAJŮ ROZPOČTU za Městská část Praha-Dubeč k období 06 / 2019 IČO: 00240184**  
 (v tis. Kč)

před konsolidací na úrovni města

NS: 00240184 HČ MČ Praha - Dubeč

UCS: 00240184 MČ Praha - Dubeč

Položka	Název seskupení položek	Rozpočet schválený	Rozpočet upravený	Skutečnost	Úpravy rozpočtu za II.čtvrtletí	% plnění k RS	% plnění k RU
411X	Neinvest.přijaté trans.od veř.rozpočtů ústř. úrovně					*****	*****
4121	Neinvest.přijaté transfery od obcí					*****	*****
4122	Neinvest.přijaté transfery od krajů					*****	*****
4129	Ost.neinv.přijaté transfery od rozp.územní úrovně					*****	*****
4131, 2	Převody z vlast.fondů hosp.(podnikatelské) činnost	5 000,00	5 000,00				
4137	převody mezi vl. HMP a MČ HMP	22 881,00	40 783,60	21 480,91	14 409,50	93,88	52,67
415X	Neinvest.přijaté transfery ze zahraničí					*****	*****
416X	Neinvest.přijaté transfery ze státních fin. aktiv					*****	*****
421X	Inv.přijaté transfery od veř.rozp.ústřední úrovně					*****	*****
422X	Inv.přijaté transfery od veř.rozp.územní úrovně					*****	*****
423X	Inv.přijaté transfery ze zahraničí					*****	*****
424X	Inv.přijaté transfery ze státních finančních aktiv					*****	*****
	<b>PŘIJATÉ TRANSFERY (součet za třídu 4)</b>	<b>27 881,00</b>	<b>45 783,60</b>	<b>21 480,91</b>	<b>14 409,50</b>	<b>77,04</b>	<b>46,92</b>
	<b>ÚHRN PŘÍJMŮ (třídy 1+2+3+4)</b>	<b>30 648,50</b>	<b>48 551,10</b>	<b>21 922,50</b>	<b>14 409,50</b>	<b>71,53</b>	<b>45,15</b>
<b>II. ROZPOČTOVÉ VÝDAJE</b>							
5XXX	Běžné výdaje	29 048,50	37 340,60	11 611,06	7 732,20	39,97	31,10
	z toho:						
5347	převody mezi vl. HMP a MČ HMP			1 020,05		*****	*****
6XXX	Kapitálové výdaje	19 900,00	91 535,80	6 010,10	68 694,30	30,20	6,57
	<b>ÚHRN VÝDAJŮ (třídy 5+6)</b>	<b>48 948,50</b>	<b>128 876,40</b>	<b>17 621,16</b>	<b>76 426,50</b>	<b>36,00</b>	<b>13,67</b>
	<b>rozdíl příjmů a výdajů</b>	<b>18 300,00-</b>	<b>80 325,30-</b>	<b>4 301,34</b>	<b>62 017,00-</b>	<b>23,50-</b>	<b>5,35-</b>

**BILANCE PŘÍJMŮ A VÝDAJŮ ROZPOČTU za Městská část Praha-Dubeč k období 06 / 2019 IČO:**  
**(v tis. Kč) 00240184**

před konsolidací na úrovni města

NS: 00240184 HČ MČ Praha - Dubeč

UCS: 00240184 MČ Praha - Dubeč

Položka	Název seskupení položek	Schválený rozpočet	Rozpočet upravený	Skutečnost	Úpravy rozpočtu za II.čtvrtletí	% plnění k RS	% plnění k RU
<b>III. FINANCOVÁNÍ</b>							
8XX1	Vydané dluhopisy					*****	*****
8XX2	Uhrazené splátky vydaných dluhopisů					*****	*****
8XX3	Přijaté půjčené prostředky					*****	*****
8XX4	Uhrazené splátky přijatých půjčených prostředků					*****	*****
8XX5	Použití fin.prostředků vytvořených v min. letech	18 300,00	80 325,30		62 017,00		
8XX5	Rezerva finančních prostředků						
8XX5	Změna stavu prostředků na bankovních účtech (součet)	18 300,00	80 325,30	4 301,34-	62 017,00	23,50-	5,35-
8XX7	Aktivní operace řízení likvidity - příjmy					*****	*****
8XX8	Aktivní operace řízení likvidity - výdaje					*****	*****
89XX	Opravné položky k peněžním operacím					*****	*****
	<b>CELKEM FINANCOVÁNÍ</b>	<b>18 300,00</b>	<b>80 325,30</b>	<b>4 301,34-</b>	<b>62 017,00</b>	<b>23,50-</b>	<b>5,35-</b>
	<b>KONTROLNÍ SOUČET</b>	<b>0,00</b>	<b>0,00</b>	<b>0,00</b>	<b>0,00</b>		



**BILANCE PŘÍJMŮ A VÝDAJŮ ROZPOČTU**

před konsolidací na úrovni města

za čtvrtletí II. / 2019

(v tis. Kč)

Období: 06 / 2019

IČO: 00240281

Název: Městská část Praha - Klánovice

UCS: 00240281 MČ Praha - Klánovice

NS: 00240281 MC32 HČ

Položka	Název seskupení položek	Rozpočet schválený	Rozpočet upravený	Skutečnost	Úpravy rozpočtu za II.čtvrtletí	% plnění k RS	% plnění k RU
<b>I. ROZPOČTOVÉ PŘÍJMY</b>							
111X	Daně z příjmů fyzických osob - kraj					*****	*****
111X	Daně z příjmů fyzických osob - obec					*****	*****
	<b>CELKEM Daně z příjmů fyzických osob</b>					*****	*****
112X	Daně z příjmů právnických osob - kraj					*****	*****
112X	Daně z příjmů právnických osob - obec					*****	*****
	<b>CELKEM Daně z příjmů právnických osob</b>					*****	*****
1211	Daň z přidané hodnoty - kraj					*****	*****
1211	Daň z přidané hodnoty - obec					*****	*****
	<b>CELKEM Daň z přidané hodnoty</b>					*****	*****
1219	Zrušené daně ze zboží a služeb - obec					*****	*****
133X	Poplatky a odvody v oblasti životního prostředí					*****	*****
134X	Místní poplatky z vybraných činností a služeb	726,00	726,00	349,28		48,11	48,11
136X	Správní poplatky	53,00	53,00	21,83		41,19	41,19
138X	Daně, popl. a jiná peněž. plnění v obl. hazardních her					*****	*****
151X	Daně z majetku	2 866,00	2 866,00	111,84		3,90	3,90
170X	Ostatní daňové příjmy					*****	*****
	<b>DAŇOVÉ PŘÍJMY (součet za třídu 1)</b>	<b>3 645,00</b>	<b>3 645,00</b>	<b>482,95</b>		<b>13,25</b>	<b>13,25</b>

**BILANCE PŘÍJMŮ A VÝDAJŮ ROZPOČTU za Městská část Praha - Klánovice k období 06 / IČO:**  
**2019 (v tis. Kč) 00240281**

před konsolidací na úrovni města

NS: 00240281 MC32 HČ

UCS: 00240281 MČ Praha - Klánovice

Položka	Název seskupení položek	Rozpočet schválený	Rozpočet upravený	Skutečnost	Úpravy rozpočtu za II.čtvrtletí	% plnění k RS	% plnění k RU
211X	Příjmy z vlastní činnosti	53,00	53,00	24,54		46,30	46,30
212X	Odvody přebytků organizací s přímým vztahem					*****	*****
213X	Příjmy z pronájmu majetku					*****	*****
214X	Příjmy z úroků a realizace finančního majetku	3,00	3,00				
221X	Přijaté sankční platby			0,40		*****	*****
222X	Př.vratky transf.a ost.příjmy z fin.vyp.předch.let					*****	*****
231X	Příjmy z prodeje krátk.a drobného dlouhod.majetku					*****	*****
232X	Ostatní nedaňové příjmy		13,60	13,62		*****	100,15
24XX	Přijaté splátky půjčených prostředků					*****	*****
	<b>NEDAŇOVÉ PŘÍJMY (součet za třídu 2)</b>	<b>56,00</b>	<b>69,60</b>	<b>38,56</b>		<b>68,86</b>	<b>55,40</b>
311X	Příjmy z prodeje dlouhodob.majetku (kromě drobného)					*****	*****
312X	Ostatní kapitálové příjmy					*****	*****
320X	Příjmy z prodeje dlouhodobého finančního majetku					*****	*****
	<b>KAPITÁLOVÉ PŘÍJMY (součet za třídu 3)</b>					<b>*****</b>	<b>*****</b>
	<b>VLASTNÍ PŘÍJMY (třídy 1+2+3)</b>	<b>3 701,00</b>	<b>3 714,60</b>	<b>521,51</b>		<b>14,09</b>	<b>14,04</b>

**BILANCE PŘÍJMŮ A VÝDAJŮ ROZPOČTU za Městská část Praha - Klánovice k období 06 / IČO:  
2019 (v tis. Kč) 00240281**

před konsolidací na úrovni města

NS: 00240281 MC32 HČ

UCS: 00240281 MČ Praha - Klánovice

Položka	Název seskupení položek	Rozpočet schválený	Rozpočet upravený	Skutečnost	Úpravy rozpočtu za II.čtvrtletí	% plnění k RS	% plnění k RU
411X	Neinvest.přijaté trans.od veř.rozpočtů ústř. úrovně					*****	*****
4121	Neinvest.přijaté transfery od obcí					*****	*****
4122	Neinvest.přijaté transfery od krajů					*****	*****
4129	Ost.neinv.přijaté transfery od rozp.územní úrovně					*****	*****
4131, 2	Převody z vlast.fondů hosp.(podnikatelské) činnost					*****	*****
4137	převody mezi vl. HMP a MČ HMP	21 379,00	33 026,40	17 387,64	10 378,90	81,33	52,65
415X	Neinvest.přijaté transfery ze zahraničí					*****	*****
416X	Neinvest.přijaté transfery ze státních fin. aktiv					*****	*****
421X	Inv.přijaté transfery od veř.rozp.ústřední úrovně					*****	*****
422X	Inv.přijaté transfery od veř.rozp.územní úrovně					*****	*****
423X	Inv.přijaté transfery ze zahraničí					*****	*****
424X	Inv.přijaté transfery ze státních finančních aktiv					*****	*****
	<b>PŘIJATÉ TRANSFERY (součet za třídu 4)</b>	<b>21 379,00</b>	<b>33 026,40</b>	<b>17 387,64</b>	<b>10 378,90</b>	<b>81,33</b>	<b>52,65</b>
	<b>ÚHRN PŘÍJMŮ (třídy 1+2+3+4)</b>	<b>25 080,00</b>	<b>36 741,00</b>	<b>17 909,16</b>	<b>10 378,90</b>	<b>71,41</b>	<b>48,74</b>
<b>II. ROZPOČTOVÉ VÝDAJE</b>							
5XXX	Běžné výdaje	26 250,00	31 631,60	11 666,36	3 712,10	44,44	36,88
	z toho:						
5347	převody mezi vl. HMP a MČ HMP					*****	*****
6XXX	Kapitálové výdaje	1 400,00	16 117,80	1 065,43	11 150,70	76,10	6,61
	<b>ÚHRN VÝDAJŮ (třídy 5+6)</b>	<b>27 650,00</b>	<b>47 749,40</b>	<b>12 731,78</b>	<b>14 862,80</b>	<b>46,05</b>	<b>26,66</b>
	<b>rozdíel příjmů a výdajů</b>	<b>2 570,00-</b>	<b>11 008,40-</b>	<b>5 177,37</b>	<b>4 483,90-</b>	<b>201,45-</b>	<b>47,03-</b>

**BILANCE PŘÍJMŮ A VÝDAJŮ ROZPOČTU za Městská část Praha - Klánovice k období 06 / IČO:  
2019 (v tis. Kč) 00240281**

před konsolidací na úrovni města

NS: 00240281 MC32 HČ

UCS: 00240281 MČ Praha - Klánovice

Položka	Název seskupení položek	Schválený rozpočet	Rozpočet upravený	Skutečnost	Úpravy rozpočtu za II.čtvrtletí	% plnění k RS	% plnění k RU
<b>III. FINANCOVÁNÍ</b>							
8XX1	Vydané dluhopisy					*****	*****
8XX2	Uhrazené splátky vydaných dluhopisů					*****	*****
8XX3	Přijaté půjčené prostředky					*****	*****
8XX4	Uhrazené splátky přijatých půjčených prostředků					*****	*****
8XX5	Použití fin.prostředků vytvořených v min. letech	2 570,00	11 008,40		4 483,90		
8XX5	Rezerva finančních prostředků						
8XX5	Změna stavu prostředků na bankovních účtech (součet)	2 570,00	11 008,40	5 177,37-	4 483,90	201,45-	47,03-
8XX7	Aktivní operace řízení likvidity - příjmy					*****	*****
8XX8	Aktivní operace řízení likvidity - výdaje					*****	*****
89XX	Opravné položky k peněžním operacím					*****	*****
	<b>CELKEM FINANCOVÁNÍ</b>	<b>2 570,00</b>	<b>11 008,40</b>	<b>5 177,37-</b>	<b>4 483,90</b>	<b>201,45-</b>	<b>47,03-</b>
	<b>KONTROLNÍ SOUČET</b>	<b>0,00</b>	<b>0,00</b>	<b>0,00</b>	<b>0,00</b>		

**BILANCE PŘÍJMŮ A VÝDAJŮ ROZPOČTU**

před konsolidací na úrovni města

za čtvrtletí II. / 2019

(v tis. Kč)

Období: 06 / 2019

IČO: 00240338

Název: Městská část Praha - Koloděje

UCS: 00240338 MČ Praha 33

NS: 00240338 MC33 HČ

Položka	Název seskupení položek	Rozpočet schválený	Rozpočet upravený	Skutečnost	Úpravy rozpočtu za II.čtvrtletí	% plnění k RS	% plnění k RU
<b>I. ROZPOČTOVÉ PŘÍJMY</b>							
111X	Daně z příjmů fyzických osob - kraj					*****	*****
111X	Daně z příjmů fyzických osob - obec					*****	*****
	<b>CELKEM Daně z příjmů fyzických osob</b>					*****	*****
112X	Daně z příjmů právnických osob - kraj					*****	*****
112X	Daně z příjmů právnických osob - obec					*****	*****
	<b>CELKEM Daně z příjmů právnických osob</b>					*****	*****
1211	Daň z přidané hodnoty - kraj					*****	*****
1211	Daň z přidané hodnoty - obec					*****	*****
	<b>CELKEM Daň z přidané hodnoty</b>					*****	*****
1219	Zrušené daně ze zboží a služeb - obec					*****	*****
133X	Poplatky a odvody v oblasti životního prostředí					*****	*****
134X	Místní poplatky z vybraných činností a služeb	37,00	37,00	49,72		134,38	134,38
136X	Správní poplatky	18,00	18,00	8,31		46,17	46,17
138X	Daně, popl. a jiná peněž. plnění v obl. hazardních her					*****	*****
151X	Daně z majetku	1 230,00	1 230,00	24,34		1,98	1,98
170X	Ostatní daňové příjmy					*****	*****
	<b>DAŇOVÉ PŘÍJMY (součet za třídu 1)</b>	<b>1 285,00</b>	<b>1 285,00</b>	<b>82,37</b>		<b>6,41</b>	<b>6,41</b>

**BILANCE PŘÍJMŮ A VÝDAJŮ ROZPOČTU za Městská část Praha - Koloděje k období 06 / IČO:  
2019 (v tis. Kč) 00240338**

před konsolidací na úrovni města

NS: 00240338 MC33 HČ

UCS: 00240338 MČ Praha 33

Položka	Název seskupení položek	Rozpočet schválený	Rozpočet upravený	Skutečnost	Úpravy rozpočtu za II.čtvrtletí	% plnění k RS	% plnění k RU
211X	Příjmy z vlastní činnosti	4,00	4,00	4,05		101,25	101,25
212X	Odvody přebytků organizací s přímým vztahem					*****	*****
213X	Příjmy z pronájmu majetku					*****	*****
214X	Příjmy z úroků a realizace finančního majetku	2,00	2,00	0,56		28,00	28,00
221X	Přijaté sankční platby					*****	*****
222X	Př.vratky transf.a ost.příjmy z fin.vyp.předch.let			10,20		*****	*****
231X	Příjmy z prodeje krátk.a drobného dlouhod.majetku					*****	*****
232X	Ostatní nedaňové příjmy	100,00	100,00	121,32		121,32	121,32
24XX	Přijaté splátky půjčených prostředků					*****	*****
	<b>NEDAŇOVÉ PŘÍJMY (součet za třídu 2)</b>	<b>106,00</b>	<b>106,00</b>	<b>136,13</b>		<b>128,42</b>	<b>128,42</b>
311X	Příjmy z prodeje dlouhodob.majetku (kromě drobného)					*****	*****
312X	Ostatní kapitálové příjmy					*****	*****
320X	Příjmy z prodeje dlouhodobého finančního majetku					*****	*****
	<b>KAPITÁLOVÉ PŘÍJMY (součet za třídu 3)</b>					<b>*****</b>	<b>*****</b>
	<b>V L A S T N Í P Ř Í J M Y (třídy 1+2+3)</b>	<b>1 391,00</b>	<b>1 391,00</b>	<b>218,49</b>		<b>15,71</b>	<b>15,71</b>

**BILANCE PŘÍJMŮ A VÝDAJŮ ROZPOČTU za Městská část Praha - Koloděje k období 06 / IČO:**  
**2019 (v tis. Kč) 00240338**

před konsolidací na úrovni města

NS: 00240338 MC33 HČ

UCS: 00240338 MČ Praha 33

Položka	Název seskupení položek	Rozpočet schválený	Rozpočet upravený	Skutečnost	Úpravy rozpočtu za II.čtvrtletí	% plnění k RS	% plnění k RU
411X	Neinvest.přijaté trans.od veř.rozpočtů ústř. úrovně					*****	*****
4121	Neinvest.přijaté transfery od obcí					*****	*****
4122	Neinvest.přijaté transfery od krajů					*****	*****
4129	Ost.neinv.přijaté transfery od rozp.územní úrovně					*****	*****
4131, 2	Převody z vlast.fondů hosp.(podnikatelské) činnost					*****	*****
4137	převody mezi vl. HMP a MČ HMP	8 989,00	15 625,40	9 911,13	6 629,10	110,26	63,43
415X	Neinvest.přijaté transfery ze zahraničí					*****	*****
416X	Neinvest.přijaté transfery ze státních fin. aktiv					*****	*****
421X	Inv.přijaté transfery od veř.rozp.ústřední úrovně					*****	*****
422X	Inv.přijaté transfery od veř.rozp.územní úrovně					*****	*****
423X	Inv.přijaté transfery ze zahraničí					*****	*****
424X	Inv.přijaté transfery ze státních finančních aktiv					*****	*****
	<b>PŘIJATÉ TRANSFERY (součet za třídu 4)</b>	<b>8 989,00</b>	<b>15 625,40</b>	<b>9 911,13</b>	<b>6 629,10</b>	<b>110,26</b>	<b>63,43</b>
	<b>ÚHRN PŘÍJMŮ (třídy 1+2+3+4)</b>	<b>10 380,00</b>	<b>17 016,40</b>	<b>10 129,62</b>	<b>6 629,10</b>	<b>97,59</b>	<b>59,53</b>
<b>II. ROZPOČTOVÉ VÝDAJE</b>							
5XXX	Běžné výdaje	10 265,00	12 173,20	4 669,97	1 900,90	45,49	38,36
	z toho:						
5347	převody mezi vl. HMP a MČ HMP	80,00	80,00	2,26		2,83	2,83
6XXX	Kapitálové výdaje	115,00	13 224,70	3 368,96	13 109,70	*****	25,47
	<b>ÚHRN VÝDAJŮ (třídy 5+6)</b>	<b>10 380,00</b>	<b>25 397,90</b>	<b>8 038,93</b>	<b>15 010,60</b>	<b>77,45</b>	<b>31,65</b>
	<b>rozdíl příjmů a výdajů</b>		<b>8 381,50-</b>	<b>2 090,70</b>	<b>8 381,50-</b>	<b>*****</b>	<b>24,94-</b>

**BILANCE PŘÍJMŮ A VÝDAJŮ ROZPOČTU za Městská část Praha - Koloděje k období 06 / IČO:**  
**2019 (v tis. Kč) 00240338**

před konsolidací na úrovni města

NS: 00240338 MC33 HČ

UCS: 00240338 MČ Praha 33

Položka	Název seskupení položek	Schválený rozpočet	Rozpočet upravený	Skutečnost	Úpravy rozpočtu za II.čtvrtletí	% plnění k RS	% plnění k RU
<b>III. FINANCOVÁNÍ</b>							
8XX1	Vydané dluhopisy					*****	*****
8XX2	Uhrazené splátky vydaných dluhopisů					*****	*****
8XX3	Přijaté půjčené prostředky					*****	*****
8XX4	Uhrazené splátky přijatých půjčených prostředků					*****	*****
8XX5	Použití fin.prostředků vytvořených v min. letech		8 381,50		8 381,50		
8XX5	Rezerva finančních prostředků						
8XX5	Změna stavu prostředků na bankovních účtech (součet)		8 381,50	2 090,70-	8 381,50	*****	24,94-
8XX7	Aktivní operace řízení likvidity - příjmy					*****	*****
8XX8	Aktivní operace řízení likvidity - výdaje					*****	*****
89XX	Opravné položky k peněžním operacím					*****	*****
	<b>CELKEM FINANCOVÁNÍ</b>		8 381,50	2 090,70-	8 381,50	*****	24,94-
	<b>KONTROLNÍ SOUČET</b>	<b>0,00</b>	<b>0,00</b>	<b>0,00</b>	<b>0,00</b>		



**BILANCE PŘÍJMŮ A VÝDAJŮ ROZPOČTU**

před konsolidací na úrovni města

za čtvrtletí II. / 2019

(v tis. Kč)

Období: 06 / 2019

IČO: 00240346

Název: Městská část Praha - Kolovraty

UCS: 00240346 Městská část Praha - Kolovraty

NS: 00240346 MC34 HČ

Položka	Název seskupení položek	Rozpočet schválený	Rozpočet upravený	Skutečnost	Úpravy rozpočtu za II.čtvrtletí	% plnění k RS	% plnění k RU
<b>I. ROZPOČTOVÉ PŘÍJMY</b>							
111X	Daně z příjmů fyzických osob - kraj					*****	*****
111X	Daně z příjmů fyzických osob - obec					*****	*****
	<b>CELKEM Daně z příjmů fyzických osob</b>					*****	*****
112X	Daně z příjmů právnických osob - kraj					*****	*****
112X	Daně z příjmů právnických osob - obec					*****	*****
	<b>CELKEM Daně z příjmů právnických osob</b>					*****	*****
1211	Daň z přidané hodnoty - kraj					*****	*****
1211	Daň z přidané hodnoty - obec					*****	*****
	<b>CELKEM Daň z přidané hodnoty</b>					*****	*****
1219	Zrušené daně ze zboží a služeb - obec					*****	*****
133X	Poplatky a odvody v oblasti životního prostředí					*****	*****
134X	Místní poplatky z vybraných činností a služeb	110,00	110,00	92,68		84,25	84,25
136X	Správní poplatky	80,00	80,00	52,70		65,88	65,88
138X	Daně, popl. a jiná peněž. plnění v obl. hazardních her					*****	*****
151X	Daně z majetku	2 310,00	2 310,00	95,60		4,14	4,14
170X	Ostatní daňové příjmy					*****	*****
	<b>DAŇOVÉ PŘÍJMY (součet za třídu 1)</b>	<b>2 500,00</b>	<b>2 500,00</b>	<b>240,98</b>		<b>9,64</b>	<b>9,64</b>

**BILANCE PŘÍJMŮ A VÝDAJŮ ROZPOČTU za Městská část Praha - Kolovraty k období 06 / IČO:**  
**2019 (v tis. Kč) 00240346**

před konsolidací na úrovni města

NS: 00240346 MC34 HČ

UCS: 00240346 Městská část Praha -  
Kolovraty

Položka	Název seskupení položek	Rozpočet schválený	Rozpočet upravený	Skutečnost	Úpravy rozpočtu za II.čtvrtletí	% plnění k RS	% plnění k RU
211X	Příjmy z vlastní činnosti	40,00	40,00	28,99		72,48	72,48
212X	Odvody přebytků organizací s přímým vztahem					*****	*****
213X	Příjmy z pronájmu majetku					*****	*****
214X	Příjmy z úroků a realizace finančního majetku	4,00	4,00	1,77		44,25	44,25
221X	Přijaté sankční platby			0,40		*****	*****
222X	Př. vratky transf. a ost. příjmy z fin. vyp. předch. let					*****	*****
231X	Příjmy z prodeje krátk. a drobného dlouhod. majetku					*****	*****
232X	Ostatní nedaňové příjmy			301,53		*****	*****
24XX	Přijaté splátky půjčených prostředků					*****	*****
	<b>NEDAŇOVÉ PŘÍJMY (součet za třídu 2)</b>	<b>44,00</b>	<b>44,00</b>	<b>332,70</b>		<b>756,14</b>	<b>756,14</b>
311X	Příjmy z prodeje dlouhodob. majetku (kromě drobného)					*****	*****
312X	Ostatní kapitálové příjmy					*****	*****
320X	Příjmy z prodeje dlouhodobého finančního majetku					*****	*****
	<b>KAPITÁLOVÉ PŘÍJMY (součet za třídu 3)</b>					<b>*****</b>	<b>*****</b>
	<b>VLASTNÍ PŘÍJMY (třídy 1+2+3)</b>	<b>2 544,00</b>	<b>2 544,00</b>	<b>573,68</b>		<b>22,55</b>	<b>22,55</b>

**BILANCE PŘÍJMŮ A VÝDAJŮ ROZPOČTU za Městská část Praha - Kolovraty k období 06 / IČO: 00240346**  
**2019 (v tis. Kč)**

před konsolidací na úrovni města

NS: 00240346 MC34 HČ

UCS: 00240346 Městská část Praha -  
Kolovraty

Položka	Název seskupení položek	Rozpočet schválený	Rozpočet upravený	Skutečnost	Úpravy rozpočtu za II.čtvrtletí	% plnění k RS	% plnění k RU
411X	Neinvest.přijaté trans.od veř.rozpočtů ústř. úrovně					*****	*****
4121	Neinvest.přijaté transfery od obcí					*****	*****
4122	Neinvest.přijaté transfery od krajů					*****	*****
4129	Ost.neinv.přijaté transfery od rozp.územní úrovně					*****	*****
4131, 2	Převody z vlast.fondů hosp.(podnikatelské) činnost	3 000,00	3 000,00				
4137	převody mezi vl. HMP a MČ HMP	22 225,00	66 020,60	34 879,82	25 099,80	156,94	52,83
415X	Neinvest.přijaté transfery ze zahraničí					*****	*****
416X	Neinvest.přijaté transfery ze státních fin. aktiv					*****	*****
421X	Inv.přijaté transfery od veř.rozp.ústřední úrovně					*****	*****
422X	Inv.přijaté transfery od veř.rozp.územní úrovně					*****	*****
423X	Inv.přijaté transfery ze zahraničí					*****	*****
424X	Inv.přijaté transfery ze státních finančních aktiv					*****	*****
	<b>PŘIJATÉ TRANSFERY (součet za třídu 4)</b>	<b>25 225,00</b>	<b>69 020,60</b>	<b>34 879,82</b>	<b>25 099,80</b>	<b>138,27</b>	<b>50,54</b>
	<b>Ú H R N P Ř Í J M Ů (třídy 1+2+3+4)</b>	<b>27 769,00</b>	<b>71 564,60</b>	<b>35 453,50</b>	<b>25 099,80</b>	<b>127,67</b>	<b>49,54</b>
<b>II. ROZPOČTOVÉ VÝDAJE</b>							
5XXX	Běžné výdaje	22 999,00	29 055,80	10 793,43	5 361,00	46,93	37,15
	z toho:						
5347	převody mezi vl. HMP a MČ HMP					*****	*****
6XXX	Kapitálové výdaje	11 520,00	61 260,40	4 931,81	31 740,40	42,81	8,05
	<b>Ú H R N V Ý D A J Ů (třídy 5+6)</b>	<b>34 519,00</b>	<b>90 316,20</b>	<b>15 725,24</b>	<b>37 101,40</b>	<b>45,56</b>	<b>17,41</b>
	<b>rozdí l p ř í j m ů a v ý d a j ů</b>	<b>6 750,00-</b>	<b>18 751,60-</b>	<b>19 728,26</b>	<b>12 001,60-</b>	<b>292,27-</b>	<b>105,21-</b>

**BILANCE PŘÍJMŮ A VÝDAJŮ ROZPOČTU za Městská část Praha - Kolovraty k období 06 / IČO:**  
**2019 (v tis. Kč) 00240346**

před konsolidací na úrovni města

NS: 00240346 MC34 HČ

UCS: 00240346 Městská část Praha -  
Kolovraty

Položka	Název seskupení položek	Schválený rozpočet	Rozpočet upravený	Skutečnost	Úpravy rozpočtu za II.čtvrtletí	% plnění k RS	% plnění k RU
<b>III. FINANCOVÁNÍ</b>							
8XX1	Vydané dluhopisy					*****	*****
8XX2	Uhrazené splátky vydaných dluhopisů					*****	*****
8XX3	Přijaté půjčené prostředky					*****	*****
8XX4	Uhrazené splátky přijatých půjčených prostředků					*****	*****
8XX5	Použití fin.prostředků vytvořených v min. letech	6 750,00	18 751,60		12 001,60		
8XX5	Rezerva finančních prostředků						
8XX5	Změna stavu prostředků na bankovních účtech (součet)	6 750,00	18 751,60	19 728,26-	12 001,60	292,27-	105,21-
8XX7	Aktivní operace řízení likvidity - příjmy					*****	*****
8XX8	Aktivní operace řízení likvidity - výdaje					*****	*****
89XX	Opravné položky k peněžním operacím					*****	*****
	<b>CELKEM FINANCOVÁNÍ</b>	6 750,00	18 751,60	19 728,26-	12 001,60	292,27-	105,21-
	<b>KONTROLNÍ SOUČET</b>	0,00	0,00	0,00	0,00		

**BILANCE PŘÍJMŮ A VÝDAJŮ ROZPOČTU**

před konsolidací na úrovni města

za čtvrtletí II. / 2019

(v tis. Kč)

Období: 06 / 2019

IČO: 00240362

Název: Městská část Praha - Královice

UCS: 00240362 MČ Praha Královice

NS: 00240362 MC35 HČ

Položka	Název seskupení položek	Rozpočet schválený	Rozpočet upravený	Skutečnost	Úpravy rozpočtu za II.čtvrtletí	% plnění k RS	% plnění k RU
<b>I. ROZPOČTOVÉ PŘÍJMY</b>							
111X	Daně z příjmů fyzických osob - kraj					*****	*****
111X	Daně z příjmů fyzických osob - obec					*****	*****
	<b>CELKEM Daně z příjmů fyzických osob</b>					*****	*****
112X	Daně z příjmů právnických osob - kraj					*****	*****
112X	Daně z příjmů právnických osob - obec					*****	*****
	<b>CELKEM Daně z příjmů právnických osob</b>					*****	*****
1211	Daň z přidané hodnoty - kraj					*****	*****
1211	Daň z přidané hodnoty - obec					*****	*****
	<b>CELKEM Daň z přidané hodnoty</b>					*****	*****
1219	Zrušené daně ze zboží a služeb - obec					*****	*****
133X	Poplatky a odvody v oblasti životního prostředí					*****	*****
134X	Místní poplatky z vybraných činností a služeb	186,00	186,00	27,25		14,65	14,65
136X	Správní poplatky	4,00	4,00	0,67		16,75	16,75
138X	Daně, popl. a jiná peněž. plnění v obl. hazardních her					*****	*****
151X	Daně z majetku	640,00	640,00	30,17		4,71	4,71
170X	Ostatní daňové příjmy					*****	*****
	<b>DAŇOVÉ PŘÍJMY (součet za třídu 1)</b>	<b>830,00</b>	<b>830,00</b>	<b>58,09</b>		<b>7,00</b>	<b>7,00</b>

**BILANCE PŘÍJMŮ A VÝDAJŮ ROZPOČTU za Městská část Praha - Královice k období 06 / IČO:**  
**2019 (v tis. Kč) 00240362**

před konsolidací na úrovni města

NS: 00240362 MC35 HČ

UCS: 00240362 MČ Praha Královice

Položka	Název seskupení položek	Rozpočet schválený	Rozpočet upravený	Skutečnost	Úpravy rozpočtu za II.čtvrtletí	% plnění k RS	% plnění k RU
211X	Příjmy z vlastní činnosti			0,50		*****	*****
212X	Odvody přebytků organizací s přímým vztahem					*****	*****
213X	Příjmy z pronájmu majetku					*****	*****
214X	Příjmy z úroků a realizace finančního majetku	2,00	2,00	0,58		29,00	29,00
221X	Přijaté sankční platby	1,00	1,00				
222X	Př.vratky transf.a ost.příjmy z fin.vyp.předch.let					*****	*****
231X	Příjmy z prodeje krátk.a drobného dlouhod.majetku					*****	*****
232X	Ostatní nedaňové příjmy	120,00	120,00	57,78		48,15	48,15
24XX	Přijaté splátky půjčených prostředků					*****	*****
	<b>NEDAŇOVÉ PŘÍJMY (součet za třídu 2)</b>	<b>123,00</b>	<b>123,00</b>	<b>58,86</b>		<b>47,85</b>	<b>47,85</b>
311X	Příjmy z prodeje dlouhodob.majetku (kromě drobného)					*****	*****
312X	Ostatní kapitálové příjmy					*****	*****
320X	Příjmy z prodeje dlouhodobého finančního majetku					*****	*****
	<b>KAPITÁLOVÉ PŘÍJMY (součet za třídu 3)</b>					<b>*****</b>	<b>*****</b>
	<b>V L A S T N Í P Ř Í J M Y (třídy 1+2+3)</b>	<b>953,00</b>	<b>953,00</b>	<b>116,95</b>		<b>12,27</b>	<b>12,27</b>

**BILANCE PŘÍJMŮ A VÝDAJŮ ROZPOČTU za Městská část Praha - Královice k období 06 / IČO:  
2019 (v tis. Kč) 00240362**

před konsolidací na úrovni města

NS: 00240362 MC35 HČ

UCS: 00240362 MČ Praha Královice

Položka	Název seskupení položek	Rozpočet schválený	Rozpočet upravený	Skutečnost	Úpravy rozpočtu za II.čtvrtletí	% plnění k RS	% plnění k RU
411X	Neinvest.přijaté trans.od veř.rozpočtů ústř. úrovně					*****	*****
4121	Neinvest.přijaté transfery od obcí					*****	*****
4122	Neinvest.přijaté transfery od krajů					*****	*****
4129	Ost.neinv.přijaté transfery od rozp.územní úrovně					*****	*****
4131, 2	Převody z vlast.fondů hosp.(podnikatelské) činnost					*****	*****
4137	převody mezi vl. HMP a MČ HMP	2 251,00	3 211,80	2 088,84	959,80	92,80	65,04
415X	Neinvest.přijaté transfery ze zahraničí					*****	*****
416X	Neinvest.přijaté transfery ze státních fin. aktiv					*****	*****
421X	Inv.přijaté transfery od veř.rozp.ústřední úrovně					*****	*****
422X	Inv.přijaté transfery od veř.rozp.územní úrovně					*****	*****
423X	Inv.přijaté transfery ze zahraničí					*****	*****
424X	Inv.přijaté transfery ze státních finančních aktiv					*****	*****
	<b>PŘIJATÉ TRANSFERY (součet za třídu 4)</b>	<b>2 251,00</b>	<b>3 211,80</b>	<b>2 088,84</b>	<b>959,80</b>	<b>92,80</b>	<b>65,04</b>
	<b>Ú H R N P Ř Í J M Ů (třídy 1+2+3+4)</b>	<b>3 204,00</b>	<b>4 164,80</b>	<b>2 205,79</b>	<b>959,80</b>	<b>68,84</b>	<b>52,96</b>
<b>II. ROZPOČTOVÉ VÝDAJE</b>							
5XXX	Běžné výdaje	3 973,00	4 038,80	1 555,89	59,80	39,16	38,52
	z toho:						
5347	převody mezi vl. HMP a MČ HMP			1,73		*****	*****
6XXX	Kapitálové výdaje	20,00	3 194,30	2 895,00	3 174,30	*****	90,63
	<b>Ú H R N V Ý D A J Ů (třídy 5+6)</b>	<b>3 993,00</b>	<b>7 233,10</b>	<b>4 450,89</b>	<b>3 234,10</b>	<b>111,47</b>	<b>61,54</b>
	<b>roz d í l p ř í j m ů a v ý d a j ů</b>	<b>789,00-</b>	<b>3 068,30-</b>	<b>2 245,10-</b>	<b>2 274,30-</b>	<b>284,55</b>	<b>73,17</b>

**BILANCE PŘÍJMŮ A VÝDAJŮ ROZPOČTU za Městská část Praha - Královice k období 06 / IČO:  
2019 (v tis. Kč) 00240362**

před konsolidací na úrovni města

NS: 00240362 MC35 HČ

UCS: 00240362 MČ Praha Královice

Položka	Název seskupení položek	Schválený rozpočet	Rozpočet upravený	Skutečnost	Úpravy rozpočtu za II.čtvrtletí	% plnění k RS	% plnění k RU
<b>III. FINANCOVÁNÍ</b>							
8XX1	Vydané dluhopisy					*****	*****
8XX2	Uhrazené splátky vydaných dluhopisů					*****	*****
8XX3	Přijaté půjčené prostředky					*****	*****
8XX4	Uhrazené splátky přijatých půjčených prostředků					*****	*****
8XX5	Použití fin.prostředků vytvořených v min. letech	789,00	3 068,30		2 274,30		
8XX5	Rezerva finančních prostředků						
8XX5	Změna stavu prostředků na bankovních účtech (součet)	789,00	3 068,30	2 245,10	2 274,30	284,55	73,17
8XX7	Aktivní operace řízení likvidity - příjmy					*****	*****
8XX8	Aktivní operace řízení likvidity - výdaje					*****	*****
89XX	Opravné položky k peněžním operacím					*****	*****
	<b>CELKEM FINANCOVÁNÍ</b>	<b>789,00</b>	<b>3 068,30</b>	<b>2 245,10</b>	<b>2 274,30</b>	<b>284,55</b>	<b>73,17</b>
	<b>KONTROLNÍ SOUČET</b>	<b>0,00</b>	<b>0,00</b>	<b>0,00</b>	<b>0,00</b>		



**BILANCE PŘÍJMŮ A VÝDAJŮ ROZPOČTU**

před konsolidací na úrovni města

za čtvrtletí II. / 2019

(v tis. Kč)

Období: 06 / 2019

IČO: 00240389

Název: Městská část Praha - Křeslice

UCS: 00240389 MČ Praha 36

NS: 00240389 MC36 HČ

Položka	Název seskupení položek	Rozpočet schválený	Rozpočet upravený	Skutečnost	Úpravy rozpočtu za II.čtvrtletí	% plnění k RS	% plnění k RU
<b>I. ROZPOČTOVÉ PŘÍJMY</b>							
111X	Daně z příjmů fyzických osob - kraj					*****	*****
111X	Daně z příjmů fyzických osob - obec					*****	*****
	<b>CELKEM Daně z příjmů fyzických osob</b>					*****	*****
112X	Daně z příjmů právnických osob - kraj					*****	*****
112X	Daně z příjmů právnických osob - obec					*****	*****
	<b>CELKEM Daně z příjmů právnických osob</b>					*****	*****
1211	Daň z přidané hodnoty - kraj					*****	*****
1211	Daň z přidané hodnoty - obec					*****	*****
	<b>CELKEM Daň z přidané hodnoty</b>					*****	*****
1219	Zrušené daně ze zboží a služeb - obec					*****	*****
133X	Poplatky a odvody v oblasti životního prostředí					*****	*****
134X	Místní poplatky z vybraných činností a služeb	87,00	87,00	38,60		44,37	44,37
136X	Správní poplatky	12,00	12,00	6,10		50,83	50,83
138X	Daně, popl. a jiná peněž. plnění v obl. hazardních her					*****	*****
151X	Daně z majetku	1 460,00	1 460,00	34,73		2,38	2,38
170X	Ostatní daňové příjmy					*****	*****
	<b>DAŇOVÉ PŘÍJMY (součet za třídu 1)</b>	<b>1 559,00</b>	<b>1 559,00</b>	<b>79,43</b>		<b>5,09</b>	<b>5,09</b>

**BILANCE PŘÍJMŮ A VÝDAJŮ ROZPOČTU za Městská část Praha - Křeslice k období 06 / IČO:****2019 (v tis. Kč)****00240389**

před konsolidací na úrovni města

NS: 00240389 MC36 HČ

UCS: 00240389 MČ Praha 36

Položka	Název seskupení položek	Rozpočet schválený	Rozpočet upravený	Skutečnost	Úpravy rozpočtu za II.čtvrtletí	% plnění k RS	% plnění k RU
211X	Příjmy z vlastní činnosti	2,50	2,50	7,33		293,20	293,20
212X	Odvody přebytků organizací s přímým vztahem					*****	*****
213X	Příjmy z pronájmu majetku					*****	*****
214X	Příjmy z úroků a realizace finančního majetku	1,20	1,20	0,42		35,00	35,00
221X	Přijaté sankční platby	10,00	10,00				
222X	Př.vratky transf.a ost.příjmy z fin.vyp.předch.let					*****	*****
231X	Příjmy z prodeje krátk.a drobného dlouhod.majetku					*****	*****
232X	Ostatní nedaňové příjmy	21,50	21,50	40,50		188,37	188,37
24XX	Přijaté splátky půjčených prostředků					*****	*****
	<b>NEDAŇOVÉ PŘÍJMY (součet za třídu 2)</b>	<b>35,20</b>	<b>35,20</b>	<b>48,25</b>		<b>137,07</b>	<b>137,07</b>
311X	Příjmy z prodeje dlouhodob.majetku (kromě drobného)					*****	*****
312X	Ostatní kapitálové příjmy					*****	*****
320X	Příjmy z prodeje dlouhodobého finančního majetku					*****	*****
	<b>KAPITÁLOVÉ PŘÍJMY (součet za třídu 3)</b>					<b>*****</b>	<b>*****</b>
	<b>V L A S T N Í P Ř Í J M Y (třídy 1+2+3)</b>	<b>1 594,20</b>	<b>1 594,20</b>	<b>127,69</b>		<b>8,01</b>	<b>8,01</b>

**BILANCE PŘÍJMŮ A VÝDAJŮ ROZPOČTU za Městská část Praha - Křeslice k období 06 / IČO:****2019 (v tis. Kč)****00240389**

před konsolidací na úrovni města

NS: 00240389 MC36 HČ

UCS: 00240389 MČ Praha 36

Položka	Název seskupení položek	Rozpočet schválený	Rozpočet upravený	Skutečnost	Úpravy rozpočtu za II.čtvrtletí	% plnění k RS	% plnění k RU
411X	Neinvest.přijaté trans.od veř.rozpočtů ústř. úrovně					*****	*****
4121	Neinvest.přijaté transfery od obcí					*****	*****
4122	Neinvest.přijaté transfery od krajů					*****	*****
4129	Ost.neinv.přijaté transfery od rozp.územní úrovně					*****	*****
4131, 2	Převody z vlast.fondů hosp.(podnikatelské) činnost					*****	*****
4137	převody mezi vl. HMP a MČ HMP	5 875,00	8 127,10	5 061,84	2 252,10	86,16	62,28
415X	Neinvest.přijaté transfery ze zahraničí					*****	*****
416X	Neinvest.přijaté transfery ze státních fin. aktiv					*****	*****
421X	Inv.přijaté transfery od veř.rozp.ústřední úrovně					*****	*****
422X	Inv.přijaté transfery od veř.rozp.územní úrovně					*****	*****
423X	Inv.přijaté transfery ze zahraničí					*****	*****
424X	Inv.přijaté transfery ze státních finančních aktiv					*****	*****
	<b>PŘIJATÉ TRANSFERY (součet za třídu 4)</b>	<b>5 875,00</b>	<b>8 127,10</b>	<b>5 061,84</b>	<b>2 252,10</b>	<b>86,16</b>	<b>62,28</b>
	<b>ÚHRN PŘÍJMŮ (třídy 1+2+3+4)</b>	<b>7 469,20</b>	<b>9 721,30</b>	<b>5 189,53</b>	<b>2 252,10</b>	<b>69,48</b>	<b>53,38</b>
<b>II. ROZPOČTOVÉ VÝDAJE</b>							
5XXX	Běžné výdaje	10 922,90	11 175,00	2 724,50	252,10	24,94	24,38
	z toho:						
5347	převody mezi vl. HMP a MČ HMP					*****	*****
6XXX	Kapitálové výdaje	1 150,00	5 711,50		4 561,50		
	<b>ÚHRN VÝDAJŮ (třídy 5+6)</b>	<b>12 072,90</b>	<b>16 886,50</b>	<b>2 724,50</b>	<b>4 813,60</b>	<b>22,57</b>	<b>16,13</b>
	<b>rozdíl příjmů a výdajů</b>	<b>4 603,70-</b>	<b>7 165,20-</b>	<b>2 465,03</b>	<b>2 561,50-</b>	<b>53,54-</b>	<b>34,40-</b>

**BILANCE PŘÍJMŮ A VÝDAJŮ ROZPOČTU za Městská část Praha - Křeslice k období 06 / IČO:****2019 (v tis. Kč)****00240389**

před konsolidací na úrovni města

NS: 00240389 MC36 HČ

UCS: 00240389 MČ Praha 36

Položka	Název seskupení položek	Schválený rozpočet	Rozpočet upravený	Skutečnost	Úpravy rozpočtu za II.čtvrtletí	% plnění k RS	% plnění k RU
<b>III. FINANCOVÁNÍ</b>							
8XX1	Vydané dluhopisy					*****	*****
8XX2	Uhrazené splátky vydaných dluhopisů					*****	*****
8XX3	Přijaté půjčené prostředky					*****	*****
8XX4	Uhrazené splátky přijatých půjčených prostředků					*****	*****
8XX5	Použití fin.prostředků vytvořených v min. letech	4 603,70	7 165,20		2 561,50		
8XX5	Rezerva finančních prostředků						
8XX5	Změna stavu prostředků na bankovních účtech (součet)	4 603,70	7 165,20	2 465,03-	2 561,50	53,54-	34,40-
8XX7	Aktivní operace řízení likvidity - příjmy					*****	*****
8XX8	Aktivní operace řízení likvidity - výdaje					*****	*****
89XX	Opravné položky k peněžním operacím					*****	*****
	<b>CELKEM FINANCOVÁNÍ</b>	<b>4 603,70</b>	<b>7 165,20</b>	<b>2 465,03-</b>	<b>2 561,50</b>	<b>53,54-</b>	<b>34,40-</b>
	<b>KONTROLNÍ SOUČET</b>	<b>0,00</b>	<b>0,00</b>	<b>0,00</b>	<b>0,00</b>		

**BILANCE PŘÍJMŮ A VÝDAJŮ ROZPOČTU**

před konsolidací na úrovni města

za čtvrtletí II. / 2019

(v tis. Kč)

Období: 06 / 2019

IČO: 00231134

Název: Městská část Praha - Kunratice

UCS: 00231134 MČ Praha 37

NS: 00231134 MC37 HČ

Položka	Název seskupení položek	Rozpočet schválený	Rozpočet upravený	Skutečnost	Úpravy rozpočtu za II.čtvrtletí	% plnění k RS	% plnění k RU
<b>I. ROZPOČTOVÉ PŘÍJMY</b>							
111X	Daně z příjmů fyzických osob - kraj					*****	*****
111X	Daně z příjmů fyzických osob - obec					*****	*****
	<b>CELKEM Daně z příjmů fyzických osob</b>					*****	*****
112X	Daně z příjmů právnických osob - kraj					*****	*****
112X	Daně z příjmů právnických osob - obec					*****	*****
	<b>CELKEM Daně z příjmů právnických osob</b>					*****	*****
1211	Daň z přidané hodnoty - kraj					*****	*****
1211	Daň z přidané hodnoty - obec					*****	*****
	<b>CELKEM Daň z přidané hodnoty</b>					*****	*****
1219	Zrušené daně ze zboží a služeb - obec					*****	*****
133X	Poplatky a odvody v oblasti životního prostředí					*****	*****
134X	Místní poplatky z vybraných činností a služeb	575,00	575,00	463,92		80,68	80,68
136X	Správní poplatky	130,00	130,00	87,48		67,29	67,29
138X	Daně, popl. a jiná peněž. plnění v obl. hazardních her					*****	*****
151X	Daně z majetku	8 000,00	8 000,00	229,52		2,87	2,87
170X	Ostatní daňové příjmy					*****	*****
	<b>DAŇOVÉ PŘÍJMY (součet za třídu 1)</b>	<b>8 705,00</b>	<b>8 705,00</b>	<b>780,92</b>		<b>8,97</b>	<b>8,97</b>

**BILANCE PŘÍJMŮ A VÝDAJŮ ROZPOČTU za Městská část Praha - Kunratice k období 06 / IČO:**  
**2019 (v tis. Kč) 00231134**

před konsolidací na úrovni města

NS: 00231134 MC37 HČ

UCS: 00231134 MČ Praha 37

Položka	Název seskupení položek	Rozpočet schválený	Rozpočet upravený	Skutečnost	Úpravy rozpočtu za II.čtvrtletí	% plnění k RS	% plnění k RU
211X	Příjmy z vlastní činnosti	51,00	51,00	58,04		113,80	113,80
212X	Odvody přebytků organizací s přímým vztahem					*****	*****
213X	Příjmy z pronájmu majetku			394,73		*****	*****
214X	Příjmy z úroků a realizace finančního majetku	60,00	60,00	44,04		73,40	73,40
221X	Přijaté sankční platby	10,00	10,00	6,50		65,00	65,00
222X	Př.vratky transf.a ost.příjmy z fin.vyp.předch.let			49,30		*****	*****
231X	Příjmy z prodeje krátk.a drobného dlouhod.majetku					*****	*****
232X	Ostatní nedaňové příjmy	175,00	273,00	260,23	98,00	148,70	95,32
24XX	Přijaté splátky půjčených prostředků					*****	*****
	<b>NEDAŇOVÉ PŘÍJMY (součet za třídu 2)</b>	<b>296,00</b>	<b>394,00</b>	<b>812,84</b>	<b>98,00</b>	<b>274,61</b>	<b>206,30</b>
311X	Příjmy z prodeje dlouhodob.majetku (kromě drobného)					*****	*****
312X	Ostatní kapitálové příjmy					*****	*****
320X	Příjmy z prodeje dlouhodobého finančního majetku					*****	*****
	<b>KAPITÁLOVÉ PŘÍJMY (součet za třídu 3)</b>					*****	*****
	<b>V L A S T N Í P Ř Í J M Y (třídy 1+2+3)</b>	<b>9 001,00</b>	<b>9 099,00</b>	<b>1 593,76</b>	<b>98,00</b>	<b>17,71</b>	<b>17,52</b>

**BILANCE PŘÍJMŮ A VÝDAJŮ ROZPOČTU za Městská část Praha - Kunratice k období 06 / IČO:  
2019 (v tis. Kč) 00231134**

před konsolidací na úrovni města

NS: 00231134 MC37 HČ

UCS: 00231134 MČ Praha 37

Položka	Název seskupení položek	Rozpočet schválený	Rozpočet upravený	Skutečnost	Úpravy rozpočtu za II.čtvrtletí	% plnění k RS	% plnění k RU
411X	Neinvest.přijaté trans.od veř.rozpočtů ústř. úrovně					*****	*****
4121	Neinvest.přijaté transfery od obcí					*****	*****
4122	Neinvest.přijaté transfery od krajů					*****	*****
4129	Ost.neinv.přijaté transfery od rozp.územní úrovně					*****	*****
4131, 2	Převody z vlast.fondů hosp.(podnikatelské) činnost					*****	*****
4137	převody mezi vl. HMP a MČ HMP	45 130,00	61 431,00	32 037,76	15 444,90	70,99	52,15
415X	Neinvest.přijaté transfery ze zahraničí					*****	*****
416X	Neinvest.přijaté transfery ze státních fin. aktiv					*****	*****
421X	Inv.přijaté transfery od veř.rozp.ústřední úrovně					*****	*****
422X	Inv.přijaté transfery od veř.rozp.územní úrovně					*****	*****
423X	Inv.přijaté transfery ze zahraničí					*****	*****
424X	Inv.přijaté transfery ze státních finančních aktiv					*****	*****
	<b>PŘIJATÉ TRANSFERY (součet za třídu 4)</b>	<b>45 130,00</b>	<b>61 431,00</b>	<b>32 037,76</b>	<b>15 444,90</b>	<b>70,99</b>	<b>52,15</b>
	<b>ÚHRN PŘÍJMŮ (třídy 1+2+3+4)</b>	<b>54 131,00</b>	<b>70 530,00</b>	<b>33 631,52</b>	<b>15 542,90</b>	<b>62,13</b>	<b>47,68</b>
<b>II. ROZPOČTOVÉ VÝDAJE</b>							
5XXX	Běžné výdaje	38 424,00	46 008,90	14 895,29	6 789,30	38,77	32,37
	z toho:						
5347	převody mezi vl. HMP a MČ HMP			140,92		*****	*****
6XXX	Kapitálové výdaje	42 103,00	54 399,10	9 295,08	12 235,60	22,08	17,09
	<b>ÚHRN VÝDAJŮ (třídy 5+6)</b>	<b>80 527,00</b>	<b>100 408,00</b>	<b>24 190,36</b>	<b>19 024,90</b>	<b>30,04</b>	<b>24,09</b>
	<b>rozdíl příjmů a výdajů</b>	<b>26 396,00-</b>	<b>29 878,00-</b>	<b>9 441,16</b>	<b>3 482,00-</b>	<b>35,77-</b>	<b>31,60-</b>

**BILANCE PŘÍJMŮ A VÝDAJŮ ROZPOČTU za Městská část Praha - Kunratice k období 06 / IČO:**  
**2019 (v tis. Kč) 00231134**

před konsolidací na úrovni města

NS: 00231134 MC37 HČ

UCS: 00231134 MČ Praha 37

Položka	Název seskupení položek	Schválený rozpočet	Rozpočet upravený	Skutečnost	Úpravy rozpočtu za II.čtvrtletí	% plnění k RS	% plnění k RU
<b>III. FINANCOVÁNÍ</b>							
8XX1	Vydané dluhopisy					*****	*****
8XX2	Uhrazené splátky vydaných dluhopisů					*****	*****
8XX3	Přijaté půjčené prostředky					*****	*****
8XX4	Uhrazené splátky přijatých půjčených prostředků					*****	*****
8XX5	Použití fin.prostředků vytvořených v min. letech	26 396,00	29 878,00		3 482,00		
8XX5	Rezerva finančních prostředků						
8XX5	Změna stavu prostředků na bankovních účtech (součet)	26 396,00	29 878,00	9 451,88-	3 482,00	35,81-	31,63-
8XX7	Aktivní operace řízení likvidity - příjmy					*****	*****
8XX8	Aktivní operace řízení likvidity - výdaje					*****	*****
89XX	Opravné položky k peněžním operacím			10,72		*****	*****
	<b>CELKEM FINANCOVÁNÍ</b>	<b>26 396,00</b>	<b>29 878,00</b>	<b>9 441,16-</b>	<b>3 482,00</b>	<b>35,77-</b>	<b>31,60-</b>
	<b>KONTROLNÍ SOUČET</b>	<b>0,00</b>	<b>0,00</b>	<b>0,00</b>	<b>0,00</b>		



**BILANCE PŘÍJMŮ A VÝDAJŮ ROZPOČTU**

před konsolidací na úrovni města

za čtvrtletí II. / 2019

(v tis. Kč)

Období: 06 / 2019

IČO: 00231142

Název: Městská část Praha - Libuš

UCS: 00231142 MČ Praha 38

NS: 00231142 MC38 HČ

Položka	Název seskupení položek	Rozpočet schválený	Rozpočet upravený	Skutečnost	Úpravy rozpočtu za II.čtvrtletí	% plnění k RS	% plnění k RU
<b>I. ROZPOČTOVÉ PŘÍJMY</b>							
111X	Daně z příjmů fyzických osob - kraj					*****	*****
111X	Daně z příjmů fyzických osob - obec					*****	*****
	<b>CELKEM Daně z příjmů fyzických osob</b>					*****	*****
112X	Daně z příjmů právnických osob - kraj					*****	*****
112X	Daně z příjmů právnických osob - obec					*****	*****
	<b>CELKEM Daně z příjmů právnických osob</b>					*****	*****
1211	Daň z přidané hodnoty - kraj					*****	*****
1211	Daň z přidané hodnoty - obec					*****	*****
	<b>CELKEM Daň z přidané hodnoty</b>					*****	*****
1219	Zrušené daně ze zboží a služeb - obec					*****	*****
133X	Poplatky a odvody v oblasti životního prostředí					*****	*****
134X	Místní poplatky z vybraných činností a služeb	367,00	367,00	452,25		123,23	123,23
136X	Správní poplatky	101,00	101,00	61,35		60,74	60,74
138X	Daně, popl. a jiná peněž. plnění v obl. hazardních her					*****	*****
151X	Daně z majetku	7 300,00	7 300,00	216,13		2,96	2,96
170X	Ostatní daňové příjmy					*****	*****
	<b>DAŇOVÉ PŘÍJMY (součet za třídu 1)</b>	<b>7 768,00</b>	<b>7 768,00</b>	<b>729,73</b>		<b>9,39</b>	<b>9,39</b>

**BILANCE PŘÍJMŮ A VÝDAJŮ ROZPOČTU za Městská část Praha - Libuš k období 06 / 2019 IČO:**  
**(v tis. Kč) 00231142**

před konsolidací na úrovni města

NS: 00231142 MC38 HČ

UCS: 00231142 MČ Praha 38

Položka	Název seskupení položek	Rozpočet schválený	Rozpočet upravený	Skutečnost	Úpravy rozpočtu za II.čtvrtletí	% plnění k RS	% plnění k RU
211X	Příjmy z vlastní činnosti	940,10	940,10	506,29		53,85	53,85
212X	Odvody přebytků organizací s přímým vztahem					*****	*****
213X	Příjmy z pronájmu majetku					*****	*****
214X	Příjmy z úroků a realizace finančního majetku	5,00	5,00	5,07		101,40	101,40
221X	Přijaté sankční platby	20,00	20,00	1,50		7,50	7,50
222X	Př.vratky transf.a ost.příjmy z fin.vyp.předch.let		26,70	26,69	12,70	*****	99,96
231X	Příjmy z prodeje krátk.a drobného dlouhod.majetku					*****	*****
232X	Ostatní nedaňové příjmy	31,50	31,50	234,90		745,71	745,71
24XX	Přijaté splátky půjčených prostředků					*****	*****
	<b>NEDAŇOVÉ PŘÍJMY (součet za třídu 2)</b>	<b>996,60</b>	<b>1 023,30</b>	<b>774,44</b>	<b>12,70</b>	<b>77,71</b>	<b>75,68</b>
311X	Příjmy z prodeje dlouhodob.majetku (kromě drobného)					*****	*****
312X	Ostatní kapitálové příjmy		300,00	3 000,00	300,00	*****	*****
320X	Příjmy z prodeje dlouhodobého finančního majetku					*****	*****
	<b>KAPITÁLOVÉ PŘÍJMY (součet za třídu 3)</b>		<b>300,00</b>	<b>3 000,00</b>	<b>300,00</b>	<b>*****</b>	<b>*****</b>
	<b>VLASTNÍ PŘÍJMY (třídy 1+2+3)</b>	<b>8 764,60</b>	<b>9 091,30</b>	<b>4 504,17</b>	<b>312,70</b>	<b>51,39</b>	<b>49,54</b>

**BILANCE PŘÍJMŮ A VÝDAJŮ ROZPOČTU za Městská část Praha - Libuš k období 06 / 2019 IČO:**  
**(v tis. Kč) 00231142**

před konsolidací na úrovni města

NS: 00231142 MC38 HČ

UCS: 00231142 MČ Praha 38

Položka	Název seskupení položek	Rozpočet schválený	Rozpočet upravený	Skutečnost	Úpravy rozpočtu za II.čtvrtletí	% plnění k RS	% plnění k RU
411X	Neinvest.přijaté trans.od veř.rozpočtů ústř. úrovně					*****	*****
4121	Neinvest.přijaté transfery od obcí					*****	*****
4122	Neinvest.přijaté transfery od krajů					*****	*****
4129	Ost.neinv.přijaté transfery od rozp.územní úrovně					*****	*****
4131, 2	Převody z vlast.fondů hosp.(podnikatelské) činnost	800,00	800,00	800,00		100,00	100,00
4137	převody mezi vl. HMP a MČ HMP	44 072,00	93 601,00	47 635,78	38 861,50	108,09	50,89
415X	Neinvest.přijaté transfery ze zahraničí					*****	*****
416X	Neinvest.přijaté transfery ze státních fin. aktiv					*****	*****
421X	Inv.přijaté transfery od veř.rozp.ústřední úrovně					*****	*****
422X	Inv.přijaté transfery od veř.rozp.územní úrovně					*****	*****
423X	Inv.přijaté transfery ze zahraničí					*****	*****
424X	Inv.přijaté transfery ze státních finančních aktiv					*****	*****
	<b>PŘIJATÉ TRANSFERY (součet za třídu 4)</b>	<b>44 872,00</b>	<b>94 401,00</b>	<b>48 435,78</b>	<b>38 861,50</b>	<b>107,94</b>	<b>51,31</b>
	<b>ÚHRN PŘÍJMŮ (třídy 1+2+3+4)</b>	<b>53 636,60</b>	<b>103 492,30</b>	<b>52 939,96</b>	<b>39 174,20</b>	<b>98,70</b>	<b>51,15</b>
<b>II. ROZPOČTOVÉ VÝDAJE</b>							
5XXX	Běžné výdaje	49 859,50	63 665,30	21 041,52	11 980,10	42,20	33,05
	z toho:						
5347	převody mezi vl. HMP a MČ HMP		14,00	804,59		*****	*****
6XXX	Kapitálové výdaje	12 995,00	81 438,50	7 492,04	59 587,70	57,65	9,20
	<b>ÚHRN VÝDAJŮ (třídy 5+6)</b>	<b>62 854,50</b>	<b>145 103,80</b>	<b>28 533,56</b>	<b>71 567,80</b>	<b>45,40</b>	<b>19,66</b>
	<b>rozdíl příjmů a výdajů</b>	<b>9 217,90-</b>	<b>41 611,50-</b>	<b>24 406,40</b>	<b>32 393,60-</b>	<b>264,77-</b>	<b>58,65-</b>

**BILANCE PŘÍJMŮ A VÝDAJŮ ROZPOČTU za Městská část Praha - Libuš k období 06 / 2019 IČO:**  
**(v tis. Kč) 00231142**

před konsolidací na úrovni města

NS: 00231142 MC38 HČ

UCS: 00231142 MČ Praha 38

Položka	Název seskupení položek	Schválený rozpočet	Rozpočet upravený	Skutečnost	Úpravy rozpočtu za II.čtvrtletí	% plnění k RS	% plnění k RU
<b>III. FINANCOVÁNÍ</b>							
8XX1	Vydané dluhopisy					*****	*****
8XX2	Uhrazené splátky vydaných dluhopisů					*****	*****
8XX3	Přijaté půjčené prostředky					*****	*****
8XX4	Uhrazené splátky přijatých půjčených prostředků					*****	*****
8XX5	Použití fin.prostředků vytvořených v min. letech	9 217,90	42 574,20		33 356,30		
8XX5	Rezerva finančních prostředků		962,70-		962,70-		
8XX5	Změna stavu prostředků na bankovních účtech (součet)	9 217,90	41 611,50	24 406,40-	32 393,60	264,77-	58,65-
8XX7	Aktivní operace řízení likvidity - příjmy					*****	*****
8XX8	Aktivní operace řízení likvidity - výdaje					*****	*****
89XX	Opravné položky k peněžním operacím					*****	*****
	<b>CELKEM FINANCOVÁNÍ</b>	9 217,90	41 611,50	24 406,40-	32 393,60	264,77-	58,65-
	<b>KONTROLNÍ SOUČET</b>	0,00	0,00	0,00	0,00		

**BILANCE PŘÍJMŮ A VÝDAJŮ ROZPOČTU**

před konsolidací na úrovni města

za čtvrtletí II. / 2019

(v tis. Kč)

Období: 06 / 2019

IČO: 00241431

Název: Městská část Praha - Lipence

UCS: 00241431 MČ Praha - Lipence

NS: 00241431 HČ MČ Praha 39

Položka	Název seskupení položek	Rozpočet schválený	Rozpočet upravený	Skutečnost	Úpravy rozpočtu za II.čtvrtletí	% plnění k RS	% plnění k RU
<b>I. ROZPOČTOVÉ PŘÍJMY</b>							
111X	Daně z příjmů fyzických osob - kraj					*****	*****
111X	Daně z příjmů fyzických osob - obec					*****	*****
	<b>CELKEM Daně z příjmů fyzických osob</b>					*****	*****
112X	Daně z příjmů právnických osob - kraj					*****	*****
112X	Daně z příjmů právnických osob - obec					*****	*****
	<b>CELKEM Daně z příjmů právnických osob</b>					*****	*****
1211	Daň z přidané hodnoty - kraj					*****	*****
1211	Daň z přidané hodnoty - obec					*****	*****
	<b>CELKEM Daň z přidané hodnoty</b>					*****	*****
1219	Zrušené daně ze zboží a služeb - obec					*****	*****
133X	Poplatky a odvody v oblasti životního prostředí					*****	*****
134X	Místní poplatky z vybraných činností a služeb	55,00	55,00	75,93		138,05	138,05
136X	Správní poplatky	20,00	20,00	23,61		118,05	118,05
138X	Daně, popl. a jiná peněž. plnění v obl. hazardních her					*****	*****
151X	Daně z majetku	2 900,00	2 900,00	107,54		3,71	3,71
170X	Ostatní daňové příjmy					*****	*****
	<b>DAŇOVÉ PŘÍJMY (součet za třídu 1)</b>	<b>2 975,00</b>	<b>2 975,00</b>	<b>207,08</b>		<b>6,96</b>	<b>6,96</b>

**BILANCE PŘÍJMŮ A VÝDAJŮ ROZPOČTU za Městská část Praha - Lipence k období 06 / 2019 (v tis. Kč)****IČO:  
00241431**

před konsolidací na úrovni města

NS: 00241431 HČ MČ Praha 39

UCS: 00241431 MČ Praha - Lipence

Položka	Název seskupení položek	Rozpočet schválený	Rozpočet upravený	Skutečnost	Úpravy rozpočtu za II.čtvrtletí	% plnění k RS	% plnění k RU
211X	Příjmy z vlastní činnosti					*****	*****
212X	Odvody přebytků organizací s přímým vztahem					*****	*****
213X	Příjmy z pronájmu majetku	335,00	335,00	335,00		100,00	100,00
214X	Příjmy z úroků a realizace finančního majetku	4,00	4,00	1,17		29,25	29,25
221X	Přijaté sankční platby			2,50		*****	*****
222X	Př. vratky transf. a ost. příjmy z fin. vyp. předch. let		94,00	94,03	94,00	*****	100,03
231X	Příjmy z prodeje krátk. a drobného dlouhod. majetku					*****	*****
232X	Ostatní nedaňové příjmy	47,00	47,00	4,11		8,74	8,74
24XX	Přijaté splátky půjčených prostředků					*****	*****
	<b>NEDAŇOVÉ PŘÍJMY (součet za třídu 2)</b>	<b>386,00</b>	<b>480,00</b>	<b>436,80</b>	<b>94,00</b>	<b>113,16</b>	<b>91,00</b>
311X	Příjmy z prodeje dlouhodob. majetku (kromě drobného)					*****	*****
312X	Ostatní kapitálové příjmy	50,00	50,00	105,00		210,00	210,00
320X	Příjmy z prodeje dlouhodobého finančního majetku					*****	*****
	<b>KAPITÁLOVÉ PŘÍJMY (součet za třídu 3)</b>	<b>50,00</b>	<b>50,00</b>	<b>105,00</b>		<b>210,00</b>	<b>210,00</b>
	<b>VLASTNÍ PŘÍJMY (třídy 1+2+3)</b>	<b>3 411,00</b>	<b>3 505,00</b>	<b>748,89</b>	<b>94,00</b>	<b>21,96</b>	<b>21,37</b>

**BILANCE PŘÍJMŮ A VÝDAJŮ ROZPOČTU za Městská část Praha - Lipence k období 06 / 2019 (v tis. Kč)**IČO:  
00241431

před konsolidací na úrovni města

NS: 00241431 HČ MČ Praha 39

UCS: 00241431 MČ Praha - Lipence

Položka	Název seskupení položek	Rozpočet schválený	Rozpočet upravený	Skutečnost	Úpravy rozpočtu za II.čtvrtletí	% plnění k RS	% plnění k RU
411X	Neinvest.přijaté trans.od veř.rozpočtů ústř. úrovně					*****	*****
4121	Neinvest.přijaté transfery od obcí					*****	*****
4122	Neinvest.přijaté transfery od krajů					*****	*****
4129	Ost.neinv.přijaté transfery od rozp.územní úrovně					*****	*****
4131, 2	Převody z vlast.fondů hosp.(podnikatelské) činnost					*****	*****
4137	převody mezi vl. HMP a MČ HMP	16 169,00	48 437,40	37 715,63	15 490,60	233,26	77,86
415X	Neinvest.přijaté transfery ze zahraničí					*****	*****
416X	Neinvest.přijaté transfery ze státních fin. aktiv					*****	*****
421X	Inv.přijaté transfery od veř.rozp.ústřední úrovně					*****	*****
422X	Inv.přijaté transfery od veř.rozp.územní úrovně					*****	*****
423X	Inv.přijaté transfery ze zahraničí					*****	*****
424X	Inv.přijaté transfery ze státních finančních aktiv					*****	*****
	<b>PŘIJATÉ TRANSFERY (součet za třídu 4)</b>	<b>16 169,00</b>	<b>48 437,40</b>	<b>37 715,63</b>	<b>15 490,60</b>	<b>233,26</b>	<b>77,86</b>
	<b>ÚHRN PŘÍJMŮ (třídy 1+2+3+4)</b>	<b>19 580,00</b>	<b>51 942,40</b>	<b>38 464,52</b>	<b>15 584,60</b>	<b>196,45</b>	<b>74,05</b>
<b>II. ROZPOČTOVÉ VÝDAJE</b>							
5XXX	Běžné výdaje	18 048,00	25 163,70	11 667,32	6 853,80	64,65	46,37
	z toho:						
5347	převody mezi vl. HMP a MČ HMP			11,47		*****	*****
6XXX	Kapitálové výdaje	932,00	36 403,30	29 466,32	16 855,40	*****	80,94
	<b>ÚHRN VÝDAJŮ (třídy 5+6)</b>	<b>18 980,00</b>	<b>61 567,00</b>	<b>41 133,63</b>	<b>23 709,20</b>	<b>216,72</b>	<b>66,81</b>
	<b>rozdíel příjmů a výdajů</b>	<b>600,00</b>	<b>9 624,60-</b>	<b>2 669,12-</b>	<b>8 124,60-</b>	<b>444,85-</b>	<b>27,73</b>

**BILANCE PŘÍJMŮ A VÝDAJŮ ROZPOČTU za Městská část Praha - Lipence k období 06 / 2019 (v tis. Kč)****IČO:  
00241431**

před konsolidací na úrovni města

NS: 00241431 HČ MČ Praha 39

UCS: 00241431 MČ Praha - Lipence

Položka	Název seskupení položek	Schválený rozpočet	Rozpočet upravený	Skutečnost	Úpravy rozpočtu za II.čtvrtletí	% plnění k RS	% plnění k RU
<b>III. FINANCOVÁNÍ</b>							
8XX1	Vydané dluhopisy					*****	*****
8XX2	Uhrazené splátky vydaných dluhopisů					*****	*****
8XX3	Přijaté půjčené prostředky					*****	*****
8XX4	Uhrazené splátky přijatých půjčených prostředků	600,00-	600,00-	300,00-		50,00	50,00
8XX5	Použití fin.prostředků vytvořených v min. letech		10 224,60		8 124,60		
8XX5	Rezerva finančních prostředků						
8XX5	Změna stavu prostředků na bankovních účtech (součet)		10 224,60	2 969,12	8 124,60	*****	29,04
8XX7	Aktivní operace řízení likvidity - příjmy					*****	*****
8XX8	Aktivní operace řízení likvidity - výdaje					*****	*****
89XX	Opravné položky k peněžním operacím					*****	*****
	<b>CELKEM FINANCOVÁNÍ</b>	<b>600,00-</b>	<b>9 624,60</b>	<b>2 669,12</b>	<b>8 124,60</b>	<b>444,85-</b>	<b>27,73</b>
	<b>KONTROLNÍ SOUČET</b>	<b>0,00</b>	<b>0,00</b>	<b>0,00</b>	<b>0,00</b>		



**BILANCE PŘÍJMŮ A VÝDAJŮ ROZPOČTU**

před konsolidací na úrovni města

za čtvrtletí II. / 2019

(v tis. Kč)

Období: 06 / 2019

IČO: 00241458

Název: Městská část Praha - Lochkov

UCS: 00241458 MČ Praha - Lochkov

NS: 00241458 HČ MČ Praha - Lochkov

Položka	Název seskupení položek	Rozpočet schválený	Rozpočet upravený	Skutečnost	Úpravy rozpočtu za II.čtvrtletí	% plnění k RS	% plnění k RU
<b>I. ROZPOČTOVÉ PŘÍJMY</b>							
111X	Daně z příjmů fyzických osob - kraj					*****	*****
111X	Daně z příjmů fyzických osob - obec					*****	*****
	<b>CELKEM Daně z příjmů fyzických osob</b>					*****	*****
112X	Daně z příjmů právnických osob - kraj					*****	*****
112X	Daně z příjmů právnických osob - obec					*****	*****
	<b>CELKEM Daně z příjmů právnických osob</b>					*****	*****
1211	Daň z přidané hodnoty - kraj					*****	*****
1211	Daň z přidané hodnoty - obec					*****	*****
	<b>CELKEM Daň z přidané hodnoty</b>					*****	*****
1219	Zrušené daně ze zboží a služeb - obec					*****	*****
133X	Poplatky a odvody v oblasti životního prostředí					*****	*****
134X	Místní poplatky z vybraných činností a služeb	40,00	40,00	38,20		95,50	95,50
136X	Správní poplatky	8,00	8,00	4,19		52,38	52,38
138X	Daně, popl. a jiná peněž. plnění v obl. hazardních her					*****	*****
151X	Daně z majetku	645,00	645,00	45,53		7,06	7,06
170X	Ostatní daňové příjmy					*****	*****
	<b>DAŇOVÉ PŘÍJMY (součet za třídu 1)</b>	<b>693,00</b>	<b>693,00</b>	<b>87,91</b>		<b>12,69</b>	<b>12,69</b>

**BILANCE PŘÍJMŮ A VÝDAJŮ ROZPOČTU za Městská část Praha - Lochkov k období 06 / IČO:  
2019 (v tis. Kč) 00241458**

před konsolidací na úrovni města

NS: 00241458 HČ MČ Praha - Lochkov

UCS: 00241458 MČ Praha - Lochkov

Položka	Název seskupení položek	Rozpočet schválený	Rozpočet upravený	Skutečnost	Úpravy rozpočtu za II.čtvrtletí	% plnění k RS	% plnění k RU
211X	Příjmy z vlastní činnosti	1,00	14,00	11,49		*****	82,07
212X	Odvody přebytků organizací s přímým vztahem					*****	*****
213X	Příjmy z pronájmu majetku					*****	*****
214X	Příjmy z úroků a realizace finančního majetku	1,00	1,00	0,78		78,00	78,00
221X	Přijaté sankční platby		2,00	2,00		*****	100,00
222X	Př.vratky transf.a ost.příjmy z fin.vyp.předch.let					*****	*****
231X	Příjmy z prodeje krátk.a drobného dlouhod.majetku					*****	*****
232X	Ostatní nedaňové příjmy	340,00	369,00	176,39	4,00	51,88	47,80
24XX	Přijaté splátky půjčených prostředků					*****	*****
	<b>NEDAŇOVÉ PŘÍJMY (součet za třídu 2)</b>	<b>342,00</b>	<b>386,00</b>	<b>190,65</b>	<b>4,00</b>	<b>55,75</b>	<b>49,39</b>
311X	Příjmy z prodeje dlouhodob.majetku (kromě drobného)					*****	*****
312X	Ostatní kapitálové příjmy					*****	*****
320X	Příjmy z prodeje dlouhodobého finančního majetku					*****	*****
	<b>KAPITÁLOVÉ PŘÍJMY (součet za třídu 3)</b>					<b>*****</b>	<b>*****</b>
	<b>VLASTNÍ PŘÍJMY (třídy 1+2+3)</b>	<b>1 035,00</b>	<b>1 079,00</b>	<b>278,56</b>	<b>4,00</b>	<b>26,91</b>	<b>25,82</b>

**BILANCE PŘÍJMŮ A VÝDAJŮ ROZPOČTU za Městská část Praha - Lochkov k období 06 / IČO: 00241458**  
**2019 (v tis. Kč)**

před konsolidací na úrovni města

NS: 00241458 HČ MČ Praha - Lochkov

UCS: 00241458 MČ Praha - Lochkov

Položka	Název seskupení položek	Rozpočet schválený	Rozpočet upravený	Skutečnost	Úpravy rozpočtu za II.čtvrtletí	% plnění k RS	% plnění k RU
411X	Neinvest.přijaté trans.od veř.rozpočtů ústř. úrovně					*****	*****
4121	Neinvest.přijaté transfery od obcí					*****	*****
4122	Neinvest.přijaté transfery od krajů					*****	*****
4129	Ost.neinv.přijaté transfery od rozp.územní úrovně					*****	*****
4131, 2	Převody z vlast.fondů hosp.(podnikatelské) činnost	800,00	800,00	200,00		25,00	25,00
4137	převody mezi vl. HMP a MČ HMP	4 438,00	6 027,80	3 534,11	1 160,50	79,63	58,63
415X	Neinvest.přijaté transfery ze zahraničí					*****	*****
416X	Neinvest.přijaté transfery ze státních fin. aktiv					*****	*****
421X	Inv.přijaté transfery od veř.rozp.ústřední úrovně					*****	*****
422X	Inv.přijaté transfery od veř.rozp.územní úrovně					*****	*****
423X	Inv.přijaté transfery ze zahraničí					*****	*****
424X	Inv.přijaté transfery ze státních finančních aktiv					*****	*****
	<b>PŘIJATÉ TRANSFERY (součet za třídu 4)</b>	<b>5 238,00</b>	<b>6 827,80</b>	<b>3 734,11</b>	<b>1 160,50</b>	<b>71,29</b>	<b>54,69</b>
	<b>ÚHRN PŘÍJMŮ (třídy 1+2+3+4)</b>	<b>6 273,00</b>	<b>7 906,80</b>	<b>4 012,67</b>	<b>1 164,50</b>	<b>63,97</b>	<b>50,75</b>
<b>II. ROZPOČTOVÉ VÝDAJE</b>							
5XXX	Běžné výdaje	5 838,00	6 598,30	3 082,17	291,00	52,79	46,71
	z toho:						
5347	převody mezi vl. HMP a MČ HMP			3,21		*****	*****
6XXX	Kapitálové výdaje	400,00	2 651,20	478,95	2 251,20	119,74	18,07
	<b>ÚHRN VÝDAJŮ (třídy 5+6)</b>	<b>6 238,00</b>	<b>9 249,50</b>	<b>3 561,12</b>	<b>2 542,20</b>	<b>57,09</b>	<b>38,50</b>
	<b>rozdíel příjmů a výdajů</b>	<b>35,00</b>	<b>1 342,70-</b>	<b>451,55</b>	<b>1 377,70-</b>	<b>*****</b>	<b>33,63-</b>

**BILANCE PŘÍJMŮ A VÝDAJŮ ROZPOČTU za Městská část Praha - Lochkov k období 06 / IČO:**  
**2019 (v tis. Kč) 00241458**

před konsolidací na úrovni města

NS: 00241458 HČ MČ Praha - Lochkov

UCS: 00241458 MČ Praha - Lochkov

Položka	Název seskupení položek	Schválený rozpočet	Rozpočet upravený	Skutečnost	Úpravy rozpočtu za II.čtvrtletí	% plnění k RS	% plnění k RU
<b>III. FINANCOVÁNÍ</b>							
8XX1	Vydané dluhopisy					*****	*****
8XX2	Uhrazené splátky vydaných dluhopisů					*****	*****
8XX3	Přijaté půjčené prostředky					*****	*****
8XX4	Uhrazené splátky přijatých půjčených prostředků	35,00-	35,00-	34,83-		99,51	99,51
8XX5	Použití fin.prostředků vytvořených v min. letech		1 377,70		1 377,70		
8XX5	Rezerva finančních prostředků						
8XX5	Změna stavu prostředků na bankovních účtech (součet)		1 377,70	416,72-	1 377,70	*****	30,25-
8XX7	Aktivní operace řízení likvidity - příjmy					*****	*****
8XX8	Aktivní operace řízení likvidity - výdaje					*****	*****
89XX	Opravné položky k peněžním operacím					*****	*****
	<b>CELKEM FINANCOVÁNÍ</b>	<b>35,00-</b>	<b>1 342,70</b>	<b>451,55-</b>	<b>1 377,70</b>	<b>*****</b>	<b>33,63-</b>
	<b>KONTROLNÍ SOUČET</b>	<b>0,00</b>	<b>0,00</b>	<b>0,00</b>	<b>0,00</b>		

**BILANCE PŘÍJMŮ A VÝDAJŮ ROZPOČTU**

před konsolidací na úrovni města

za čtvrtletí II. / 2019

(v tis. Kč)

Období: 06 / 2019

IČO: 00231207

Název: Městská část Praha - Lysolaje

UCS: 00231207 MČ Praha - Lysolaje

NS: 00231207 HČ MČ Praha - Lysolaje

Položka	Název seskupení položek	Rozpočet schválený	Rozpočet upravený	Skutečnost	Úpravy rozpočtu za II.čtvrtletí	% plnění k RS	% plnění k RU
<b>I. ROZPOČTOVÉ PŘÍJMY</b>							
111X	Daně z příjmů fyzických osob - kraj					*****	*****
111X	Daně z příjmů fyzických osob - obec					*****	*****
	<b>CELKEM Daně z příjmů fyzických osob</b>					*****	*****
112X	Daně z příjmů právnických osob - kraj					*****	*****
112X	Daně z příjmů právnických osob - obec					*****	*****
	<b>CELKEM Daně z příjmů právnických osob</b>					*****	*****
1211	Daň z přidané hodnoty - kraj					*****	*****
1211	Daň z přidané hodnoty - obec					*****	*****
	<b>CELKEM Daň z přidané hodnoty</b>					*****	*****
1219	Zrušené daně ze zboží a služeb - obec					*****	*****
133X	Poplatky a odvody v oblasti životního prostředí					*****	*****
134X	Místní poplatky z vybraných činností a služeb	76,00	256,30	239,38	180,30	314,97	93,40
135X	Ostatní odvody z vybraných činností a služeb	1,50	1,50	1,45		96,67	96,67
136X	Správní poplatky	15,00	15,00	7,66		51,07	51,07
138X	Daně, popl. a jiná peněž. plnění v obl. hazardních her					*****	*****
151X	Daně z majetku	1 100,00	1 100,00	27,99		2,54	2,54
170X	Ostatní daňové příjmy					*****	*****
	<b>DAŇOVÉ PŘÍJMY (součet za třídu 1)</b>	<b>1 192,50</b>	<b>1 372,80</b>	<b>276,48</b>	<b>180,30</b>	<b>23,18</b>	<b>20,14</b>

**BILANCE PŘÍJMŮ A VÝDAJŮ ROZPOČTU za Městská část Praha - Lysolaje k období 06 / IČO:**  
**2019 (v tis. Kč) 00231207**

před konsolidací na úrovni města

NS: 00231207 HČ MČ Praha - Lysolaje

UCS: 00231207 MČ Praha - Lysolaje

Položka	Název seskupení položek	Rozpočet schválený	Rozpočet upravený	Skutečnost	Úpravy rozpočtu za II.čtvrtletí	% plnění k RS	% plnění k RU
211X	Příjmy z vlastní činnosti	10,10	253,40	253,28	243,30	*****	99,95
212X	Odvody přebytků organizací s přímým vztahem					*****	*****
213X	Příjmy z pronájmu majetku					*****	*****
214X	Příjmy z úroků a realizace finančního majetku	4,50	4,50	2,45		54,44	54,44
221X	Přijaté sankční platby					*****	*****
222X	Př.vratky transf.a ost.příjmy z fin.vyp.předch.let					*****	*****
231X	Příjmy z prodeje krátk.a drobného dlouhod.majetku					*****	*****
232X	Ostatní nedaňové příjmy	2,50	212,00	419,65	209,50	*****	197,95
24XX	Přijaté splátky půjčených prostředků					*****	*****
	<b>NEDAŇOVÉ PŘÍJMY (součet za třídu 2)</b>	<b>17,10</b>	<b>469,90</b>	<b>675,38</b>	<b>452,80</b>	<b>*****</b>	<b>143,73</b>
311X	Příjmy z prodeje dlouhodob.majetku (kromě drobného)					*****	*****
312X	Ostatní kapitálové příjmy					*****	*****
320X	Příjmy z prodeje dlouhodobého finančního majetku					*****	*****
	<b>KAPITÁLOVÉ PŘÍJMY (součet za třídu 3)</b>					<b>*****</b>	<b>*****</b>
	<b>VLASTNÍ PŘÍJMY (třídy 1+2+3)</b>	<b>1 209,60</b>	<b>1 842,70</b>	<b>951,86</b>	<b>633,10</b>	<b>78,69</b>	<b>51,66</b>

**BILANCE PŘÍJMŮ A VÝDAJŮ ROZPOČTU za Městská část Praha - Lysolaje k období 06 / IČO:**  
**2019 (v tis. Kč) 00231207**

před konsolidací na úrovni města

NS: 00231207 HČ MČ Praha - Lysolaje

UCS: 00231207 MČ Praha - Lysolaje

Položka	Název seskupení položek	Rozpočet schválený	Rozpočet upravený	Skutečnost	Úpravy rozpočtu za II.čtvrtletí	% plnění k RS	% plnění k RU
411X	Neinvest.přijaté trans.od veř.rozpočtů ústř. úrovně					*****	*****
4121	Neinvest.přijaté transfery od obcí					*****	*****
4122	Neinvest.přijaté transfery od krajů					*****	*****
4129	Ost.neinv.přijaté transfery od rozp.územní úrovně					*****	*****
4131, 2	Převody z vlast.fondů hosp.(podnikatelské) činnost		25 000,00	44,29	25 000,00	*****	0,18
4137	převody mezi vl. HMP a MČ HMP	9 134,00	22 705,10	16 767,04	13 536,90	183,57	73,85
415X	Neinvest.přijaté transfery ze zahraničí					*****	*****
416X	Neinvest.přijaté transfery ze státních fin. aktiv					*****	*****
421X	Inv.přijaté transfery od veř.rozp.ústřední úrovně					*****	*****
422X	Inv.přijaté transfery od veř.rozp.územní úrovně					*****	*****
423X	Inv.přijaté transfery ze zahraničí					*****	*****
424X	Inv.přijaté transfery ze státních finančních aktiv					*****	*****
	<b>PŘIJATÉ TRANSFERY (součet za třídu 4)</b>	<b>9 134,00</b>	<b>47 705,10</b>	<b>16 811,33</b>	<b>38 536,90</b>	<b>184,05</b>	<b>35,24</b>
	<b>Ú H R N P Ř Í J M Ů (třídy 1+2+3+4)</b>	<b>10 343,60</b>	<b>49 547,80</b>	<b>17 763,19</b>	<b>39 170,00</b>	<b>171,73</b>	<b>35,85</b>
<b>II. ROZPOČTOVÉ VÝDAJE</b>							
5XXX	Běžné výdaje	9 356,00	11 384,80	5 413,51	1 994,60	57,86	47,55
	z toho:						
5347	převody mezi vl. HMP a MČ HMP			7,37		*****	*****
6XXX	Kapitálové výdaje	7 100,00	75 644,50	6 117,68	68 544,50	86,16	8,09
	<b>Ú H R N V Ý D A J Ů (třídy 5+6)</b>	<b>16 456,00</b>	<b>87 029,30</b>	<b>11 531,19</b>	<b>70 539,10</b>	<b>70,07</b>	<b>13,25</b>
	<b>roz d í l p ř í j m ů a v ý d a j ů</b>	<b>6 112,40-</b>	<b>37 481,50-</b>	<b>6 232,00</b>	<b>31 369,10-</b>	<b>101,96-</b>	<b>16,63-</b>

**BILANCE PŘÍJMŮ A VÝDAJŮ ROZPOČTU za Městská část Praha - Lysolaje k období 06 / IČO:**  
**2019 (v tis. Kč) 00231207**

před konsolidací na úrovni města

NS: 00231207 HČ MČ Praha - Lysolaje

UCS: 00231207 MČ Praha - Lysolaje

Položka	Název seskupení položek	Schválený rozpočet	Rozpočet upravený	Skutečnost	Úpravy rozpočtu za II.čtvrtletí	% plnění k RS	% plnění k RU
<b>III. FINANCOVÁNÍ</b>							
8XX1	Vydané dluhopisy					*****	*****
8XX2	Uhrazené splátky vydaných dluhopisů					*****	*****
8XX3	Přijaté půjčené prostředky					*****	*****
8XX4	Uhrazené splátky přijatých půjčených prostředků					*****	*****
8XX5	Použití fin.prostředků vytvořených v min. letech	6 112,40	37 481,50		31 369,10		
8XX5	Rezerva finančních prostředků						
8XX5	Změna stavu prostředků na bankovních účtech (součet)	6 112,40	37 481,50	6 232,00-	31 369,10	101,96-	16,63-
8XX7	Aktivní operace řízení likvidity - příjmy					*****	*****
8XX8	Aktivní operace řízení likvidity - výdaje					*****	*****
89XX	Opravné položky k peněžním operacím					*****	*****
	<b>CELKEM FINANCOVÁNÍ</b>	<b>6 112,40</b>	<b>37 481,50</b>	<b>6 232,00-</b>	<b>31 369,10</b>	<b>101,96-</b>	<b>16,63-</b>
	<b>KONTROLNÍ SOUČET</b>	<b>0,00</b>	<b>0,00</b>	<b>0,00</b>	<b>0,00</b>		



**BILANCE PŘÍJMŮ A VÝDAJŮ ROZPOČTU**

před konsolidací na úrovni města

za čtvrtletí II. / 2019

(v tis. Kč)

Období: 06 / 2019

IČO: 00231215

Název: Městská část Praha - Nebušice

UCS: 00231215 MČ Praha - Nebušice

NS: 00231215 HČ MČ Praha 42

Položka	Název seskupení položek	Rozpočet schválený	Rozpočet upravený	Skutečnost	Úpravy rozpočtu za II.čtvrtletí	% plnění k RS	% plnění k RU
<b>I. ROZPOČTOVÉ PŘÍJMY</b>							
111X	Daně z příjmů fyzických osob - kraj					*****	*****
111X	Daně z příjmů fyzických osob - obec					*****	*****
	<b>CELKEM Daně z příjmů fyzických osob</b>					*****	*****
112X	Daně z příjmů právnických osob - kraj					*****	*****
112X	Daně z příjmů právnických osob - obec					*****	*****
	<b>CELKEM Daně z příjmů právnických osob</b>					*****	*****
1211	Daň z přidané hodnoty - kraj					*****	*****
1211	Daň z přidané hodnoty - obec					*****	*****
	<b>CELKEM Daň z přidané hodnoty</b>					*****	*****
1219	Zrušené daně ze zboží a služeb - obec					*****	*****
133X	Poplatky a odvody v oblasti životního prostředí					*****	*****
134X	Místní poplatky z vybraných činností a služeb	468,50	468,50	342,77		73,16	73,16
136X	Správní poplatky	25,00	25,00	13,08		52,32	52,32
138X	Daně, popl. a jiná peněž. plnění v obl. hazardních her					*****	*****
151X	Daně z majetku	2 200,00	2 200,00	94,05		4,28	4,28
170X	Ostatní daňové příjmy					*****	*****
	<b>DAŇOVÉ PŘÍJMY (součet za třídu 1)</b>	<b>2 693,50</b>	<b>2 693,50</b>	<b>449,91</b>		<b>16,70</b>	<b>16,70</b>

**BILANCE PŘÍJMŮ A VÝDAJŮ ROZPOČTU za Městská část Praha - Nebušice k období 06 / IČO:**  
**2019 (v tis. Kč) 00231215**

před konsolidací na úrovni města

NS: 00231215 HČ MČ Praha 42

UCS: 00231215 MČ Praha - Nebušice

Položka	Název seskupení položek	Rozpočet schválený	Rozpočet upravený	Skutečnost	Úpravy rozpočtu za II.čtvrtletí	% plnění k RS	% plnění k RU
211X	Příjmy z vlastní činnosti	6,00	6,00	2,25		37,50	37,50
212X	Odvody přebytků organizací s přímým vztahem					*****	*****
213X	Příjmy z pronájmu majetku					*****	*****
214X	Příjmy z úroků a realizace finančního majetku		4,00	1,02		*****	25,50
221X	Přijaté sankční platby	4,00	4,00	1,80		45,00	45,00
222X	Př.vratky transf.a ost.příjmy z fin.vyp.předch.let	300,00	1 356,30	1 356,27	1 056,30	452,09	100,00
231X	Příjmy z prodeje krátk.a drobného dlouhod.majetku					*****	*****
232X	Ostatní nedaňové příjmy	20,00	147,00	139,79	125,90	698,95	95,10
24XX	Přijaté splátky půjčených prostředků					*****	*****
	<b>NEDAŇOVÉ PŘÍJMY (součet za třídu 2)</b>	<b>330,00</b>	<b>1 517,30</b>	<b>1 501,13</b>	<b>1 182,20</b>	<b>454,89</b>	<b>98,93</b>
311X	Příjmy z prodeje dlouhodob.majetku (kromě drobného)					*****	*****
312X	Ostatní kapitálové příjmy		300,00	300,00	300,00	*****	100,00
320X	Příjmy z prodeje dlouhodobého finančního majetku					*****	*****
	<b>KAPITÁLOVÉ PŘÍJMY (součet za třídu 3)</b>		<b>300,00</b>	<b>300,00</b>	<b>300,00</b>	<b>*****</b>	<b>100,00</b>
	<b>VLASTNÍ PŘÍJMY (třídy 1+2+3)</b>	<b>3 023,50</b>	<b>4 510,80</b>	<b>2 251,04</b>	<b>1 482,20</b>	<b>74,45</b>	<b>49,90</b>

**BILANCE PŘÍJMŮ A VÝDAJŮ ROZPOČTU za Městská část Praha - Nebušice k období 06 / IČO:  
2019 (v tis. Kč) 00231215**

před konsolidací na úrovni města

NS: 00231215 HČ MČ Praha 42

UCS: 00231215 MČ Praha - Nebušice

Položka	Název seskupení položek	Rozpočet schválený	Rozpočet upravený	Skutečnost	Úpravy rozpočtu za II.čtvrtletí	% plnění k RS	% plnění k RU
411X	Neinvest.přijaté trans.od veř.rozpočtů ústř. úrovně					*****	*****
4121	Neinvest.přijaté transfery od obcí	350,00	973,80	623,76	623,80	178,22	64,05
4122	Neinvest.přijaté transfery od krajů					*****	*****
4129	Ost.neinv.přijaté transfery od rozp.územní úrovně					*****	*****
4131, 2	Převody z vlast.fondů hosp.(podnikatelské) činnost		1 782,00	1 782,00	1 782,00	*****	100,00
4137	převody mezi vl. HMP a MČ HMP	18 055,00	32 588,60	21 313,68	12 552,20	118,05	65,40
415X	Neinvest.přijaté transfery ze zahraničí					*****	*****
416X	Neinvest.přijaté transfery ze státních fin. aktiv					*****	*****
421X	Inv.přijaté transfery od veř.rozp.ústřední úrovně					*****	*****
422X	Inv.přijaté transfery od veř.rozp.územní úrovně					*****	*****
423X	Inv.přijaté transfery ze zahraničí					*****	*****
424X	Inv.přijaté transfery ze státních finančních aktiv					*****	*****
	<b>PŘIJATÉ TRANSFERY (součet za třídu 4)</b>	<b>18 405,00</b>	<b>35 344,40</b>	<b>23 719,44</b>	<b>14 958,00</b>	<b>128,87</b>	<b>67,11</b>
	<b>Ú H R N P Ř Í J M Ů (třídy 1+2+3+4)</b>	<b>21 428,50</b>	<b>39 855,20</b>	<b>25 970,48</b>	<b>16 440,20</b>	<b>121,20</b>	<b>65,16</b>
<b>II. ROZPOČTOVÉ VÝDAJE</b>							
5XXX	Běžné výdaje	16 624,60	23 341,00	10 698,91	4 469,20	64,36	45,84
	z toho:						
5347	převody mezi vl. HMP a MČ HMP	697,60	697,60	28,56		4,09	4,09
6XXX	Kapitálové výdaje	6 005,00	25 418,30	12 437,67	17 897,50	207,12	48,93
	<b>Ú H R N V Ý D A J Ů (třídy 5+6)</b>	<b>22 629,60</b>	<b>48 759,30</b>	<b>23 136,58</b>	<b>22 366,70</b>	<b>102,24</b>	<b>47,45</b>
	<b>rozdí l p ř í j m ů a v ý d a j ů</b>	<b>1 201,10-</b>	<b>8 904,10-</b>	<b>2 833,90</b>	<b>5 926,50-</b>	<b>235,94-</b>	<b>31,83-</b>

**BILANCE PŘÍJMŮ A VÝDAJŮ ROZPOČTU za Městská část Praha - Nebušice k období 06 / IČO:**  
**2019 (v tis. Kč) 00231215**

před konsolidací na úrovni města

NS: 00231215 HČ MČ Praha 42

UCS: 00231215 MČ Praha - Nebušice

Položka	Název seskupení položek	Schválený rozpočet	Rozpočet upravený	Skutečnost	Úpravy rozpočtu za II.čtvrtletí	% plnění k RS	% plnění k RU
<b>III. FINANCOVÁNÍ</b>							
8XX1	Vydané dluhopisy					*****	*****
8XX2	Uhrazené splátky vydaných dluhopisů					*****	*****
8XX3	Přijaté půjčené prostředky					*****	*****
8XX4	Uhrazené splátky přijatých půjčených prostředků					*****	*****
8XX5	Použití fin.prostředků vytvořených v min. letech	1 201,10	8 904,10		5 926,50		
8XX5	Rezerva finančních prostředků						
8XX5	Změna stavu prostředků na bankovních účtech (součet)	1 201,10	8 904,10	2 833,90-	5 926,50	235,94-	31,83-
8XX7	Aktivní operace řízení likvidity - příjmy					*****	*****
8XX8	Aktivní operace řízení likvidity - výdaje					*****	*****
89XX	Opravné položky k peněžním operacím					*****	*****
	<b>CELKEM FINANCOVÁNÍ</b>	<b>1 201,10</b>	<b>8 904,10</b>	<b>2 833,90-</b>	<b>5 926,50</b>	<b>235,94-</b>	<b>31,83-</b>
	<b>KONTROLNÍ SOUČET</b>	<b>0,00</b>	<b>0,00</b>	<b>0,00</b>	<b>0,00</b>		

**BILANCE PŘÍJMŮ A VÝDAJŮ ROZPOČTU**

před konsolidací na úrovni města

za čtvrtletí II. / 2019

(v tis. Kč)

Období: 06 / 2019

IČO: 00240516

Název: Městská část Praha - Nedvězí

UCS: 00240516 MČ Praha 43

NS: 00240516 MC43 HČ

Položka	Název seskupení položek	Rozpočet schválený	Rozpočet upravený	Skutečnost	Úpravy rozpočtu za II.čtvrtletí	% plnění k RS	% plnění k RU
<b>I. ROZPOČTOVÉ PŘÍJMY</b>							
111X	Daně z příjmů fyzických osob - kraj					*****	*****
111X	Daně z příjmů fyzických osob - obec					*****	*****
	<b>CELKEM Daně z příjmů fyzických osob</b>					*****	*****
112X	Daně z příjmů právnických osob - kraj					*****	*****
112X	Daně z příjmů právnických osob - obec					*****	*****
	<b>CELKEM Daně z příjmů právnických osob</b>					*****	*****
1211	Daň z přidané hodnoty - kraj					*****	*****
1211	Daň z přidané hodnoty - obec					*****	*****
	<b>CELKEM Daň z přidané hodnoty</b>					*****	*****
1219	Zrušené daně ze zboží a služeb - obec					*****	*****
133X	Poplatky a odvody v oblasti životního prostředí					*****	*****
134X	Místní poplatky z vybraných činností a služeb	47,00	47,00	24,95		53,09	53,09
136X	Správní poplatky	3,00	3,00	1,66		55,33	55,33
138X	Daně, popl. a jiná peněž. plnění v obl. hazardních her					*****	*****
151X	Daně z majetku	600,00	600,00	20,88		3,48	3,48
170X	Ostatní daňové příjmy					*****	*****
	<b>DAŇOVÉ PŘÍJMY (součet za třídu 1)</b>	<b>650,00</b>	<b>650,00</b>	<b>47,49</b>		<b>7,31</b>	<b>7,31</b>

**BILANCE PŘÍJMŮ A VÝDAJŮ ROZPOČTU za Městská část Praha - Nedvězí k období 06 / 2019 (v tis. Kč)****IČO:  
00240516**

před konsolidací na úrovni města

NS: 00240516 MC43 HČ

UCS: 00240516 MČ Praha 43

Položka	Název seskupení položek	Rozpočet schválený	Rozpočet upravený	Skutečnost	Úpravy rozpočtu za II.čtvrtletí	% plnění k RS	% plnění k RU
211X	Příjmy z vlastní činnosti	0,50	0,50				
212X	Odvody přebytků organizací s přímým vztahem					*****	*****
213X	Příjmy z pronájmu majetku					*****	*****
214X	Příjmy z úroků a realizace finančního majetku	0,50	0,50	0,38		76,00	76,00
221X	Přijaté sankční platby					*****	*****
222X	Př.vratky transf.a ost.příjmy z fin.vyp.předch.let					*****	*****
231X	Příjmy z prodeje krátk.a drobného dlouhod.majetku					*****	*****
232X	Ostatní nedaňové příjmy			4,23		*****	*****
24XX	Přijaté splátky půjčených prostředků					*****	*****
	<b>NEDAŇOVÉ PŘÍJMY (součet za třídu 2)</b>	<b>1,00</b>	<b>1,00</b>	<b>4,60</b>		<b>460,00</b>	<b>460,00</b>
311X	Příjmy z prodeje dlouhodob.majetku (kromě drobného)					*****	*****
312X	Ostatní kapitálové příjmy					*****	*****
320X	Příjmy z prodeje dlouhodobého finančního majetku					*****	*****
	<b>KAPITÁLOVÉ PŘÍJMY (součet za třídu 3)</b>					<b>*****</b>	<b>*****</b>
	<b>VLASTNÍ PŘÍJMY (třídy 1+2+3)</b>	<b>651,00</b>	<b>651,00</b>	<b>52,09</b>		<b>8,00</b>	<b>8,00</b>

**BILANCE PŘÍJMŮ A VÝDAJŮ ROZPOČTU za Městská část Praha - Nedvězí k období 06 / 2019 (v tis. Kč)****IČO:  
00240516**

před konsolidací na úrovni města

NS: 00240516 MC43 HČ

UCS: 00240516 MČ Praha 43

Položka	Název seskupení položek	Rozpočet schválený	Rozpočet upravený	Skutečnost	Úpravy rozpočtu za II.čtvrtletí	% plnění k RS	% plnění k RU
411X	Neinvest.přijaté trans.od veř.rozpočtů ústř. úrovně					*****	*****
4121	Neinvest.přijaté transfery od obcí					*****	*****
4122	Neinvest.přijaté transfery od krajů					*****	*****
4129	Ost.neinv.přijaté transfery od rozp.územní úrovně					*****	*****
4131, 2	Převody z vlast.fondů hosp.(podnikatelské) činnost	992,00	992,00				
4137	převody mezi vl. HMP a MČ HMP	1 709,00	2 966,30	2 115,34	1 254,80	123,78	71,31
415X	Neinvest.přijaté transfery ze zahraničí					*****	*****
416X	Neinvest.přijaté transfery ze státních fin. aktiv					*****	*****
421X	Inv.přijaté transfery od veř.rozp.ústřední úrovně					*****	*****
422X	Inv.přijaté transfery od veř.rozp.územní úrovně					*****	*****
423X	Inv.přijaté transfery ze zahraničí					*****	*****
424X	Inv.přijaté transfery ze státních finančních aktiv					*****	*****
	<b>PŘIJATÉ TRANSFERY (součet za třídu 4)</b>	<b>2 701,00</b>	<b>3 958,30</b>	<b>2 115,34</b>	<b>1 254,80</b>	<b>78,32</b>	<b>53,44</b>
	<b>Ú H R N P Ř Í J M Ů (třídy 1+2+3+4)</b>	<b>3 352,00</b>	<b>4 609,30</b>	<b>2 167,43</b>	<b>1 254,80</b>	<b>64,66</b>	<b>47,02</b>
<b>II. ROZPOČTOVÉ VÝDAJE</b>							
5XXX	Běžné výdaje	3 097,00	3 706,00	1 290,45	606,50	41,67	34,82
	z toho:						
5347	převody mezi vl. HMP a MČ HMP			26,69		*****	*****
6XXX	Kapitálové výdaje	255,00	1 785,80	1 104,93	1 530,80	433,31	61,87
	<b>Ú H R N V Ý D A J Ů (třídy 5+6)</b>	<b>3 352,00</b>	<b>5 491,80</b>	<b>2 395,38</b>	<b>2 137,30</b>	<b>71,46</b>	<b>43,62</b>
	<b>rozdíl příjmů a výdajů</b>		<b>882,50-</b>	<b>227,94-</b>	<b>882,50-</b>	<b>*****</b>	<b>25,83</b>

**BILANCE PŘÍJMŮ A VÝDAJŮ ROZPOČTU za Městská část Praha - Nedvězí k období 06 / 2019 (v tis. Kč)****IČO:  
00240516**

před konsolidací na úrovni města

NS: 00240516 MC43 HČ

UCS: 00240516 MČ Praha 43

Položka	Název seskupení položek	Schválený rozpočet	Rozpočet upravený	Skutečnost	Úpravy rozpočtu za II.čtvrtletí	% plnění k RS	% plnění k RU
<b>III. FINANCOVÁNÍ</b>							
8XX1	Vydané dluhopisy					*****	*****
8XX2	Uhrazené splátky vydaných dluhopisů					*****	*****
8XX3	Přijaté půjčené prostředky					*****	*****
8XX4	Uhrazené splátky přijatých půjčených prostředků					*****	*****
8XX5	Použití fin.prostředků vytvořených v min. letech		882,50		882,50		
8XX5	Rezerva finančních prostředků						
8XX5	Změna stavu prostředků na bankovních účtech (součet)		882,50	227,94	882,50	*****	25,83
8XX7	Aktivní operace řízení likvidity - příjmy					*****	*****
8XX8	Aktivní operace řízení likvidity - výdaje					*****	*****
89XX	Opravné položky k peněžním operacím					*****	*****
	<b>CELKEM FINANCOVÁNÍ</b>		882,50	227,94	882,50	*****	25,83
	<b>KONTROLNÍ SOUČET</b>	<b>0,00</b>	<b>0,00</b>	<b>0,00</b>	<b>0,00</b>		



**BILANCE PŘÍJMŮ A VÝDAJŮ ROZPOČTU**

před konsolidací na úrovni města

za čtvrtletí II. / 2019

(v tis. Kč)

Období: 06 / 2019

IČO: 00231363

Název: Městská část Praha - Petrovice

UCS: 00231363 MČ Praha 44

NS: 00231363 MC44 HČ

Položka	Název seskupení položek	Rozpočet schválený	Rozpočet upravený	Skutečnost	Úpravy rozpočtu za II.čtvrtletí	% plnění k RS	% plnění k RU
<b>I. ROZPOČTOVÉ PŘÍJMY</b>							
111X	Daně z příjmů fyzických osob - kraj					*****	*****
111X	Daně z příjmů fyzických osob - obec					*****	*****
	<b>CELKEM Daně z příjmů fyzických osob</b>					*****	*****
112X	Daně z příjmů právnických osob - kraj					*****	*****
112X	Daně z příjmů právnických osob - obec					*****	*****
	<b>CELKEM Daně z příjmů právnických osob</b>					*****	*****
1211	Daň z přidané hodnoty - kraj					*****	*****
1211	Daň z přidané hodnoty - obec					*****	*****
	<b>CELKEM Daň z přidané hodnoty</b>					*****	*****
1219	Zrušené daně ze zboží a služeb - obec					*****	*****
133X	Poplatky a odvody v oblasti životního prostředí					*****	*****
134X	Místní poplatky z vybraných činností a služeb	310,00	310,00	127,72		41,20	41,20
136X	Správní poplatky	80,00	80,00	31,57		39,46	39,46
138X	Daně, popl. a jiná peněž. plnění v obl. hazardních her					*****	*****
151X	Daně z majetku	2 750,00	2 750,00	117,65		4,28	4,28
170X	Ostatní daňové příjmy					*****	*****
	<b>DAŇOVÉ PŘÍJMY (součet za třídu 1)</b>	<b>3 140,00</b>	<b>3 140,00</b>	<b>276,94</b>		<b>8,82</b>	<b>8,82</b>

**BILANCE PŘÍJMŮ A VÝDAJŮ ROZPOČTU za Městská část Praha - Petrovice k období 06 / IČO:  
2019 (v tis. Kč) 00231363**

před konsolidací na úrovni města

NS: 00231363 MC44 HČ

UCS: 00231363 MČ Praha 44

Položka	Název seskupení položek	Rozpočet schválený	Rozpočet upravený	Skutečnost	Úpravy rozpočtu za II.čtvrtletí	% plnění k RS	% plnění k RU
211X	Příjmy z vlastní činnosti	550,00	550,00	303,38		55,16	55,16
212X	Odvody přebytků organizací s přímým vztahem					*****	*****
213X	Příjmy z pronájmu majetku					*****	*****
214X	Příjmy z úroků a realizace finančního majetku	3,00	3,00	1,22		40,67	40,67
221X	Přijaté sankční platby	10,00	10,00	9,50		95,00	95,00
222X	Př.vratky transf.a ost.příjmy z fin.vyp.předch.let					*****	*****
231X	Příjmy z prodeje krátk.a drobného dlouhod.majetku					*****	*****
232X	Ostatní nedaňové příjmy	157,00	407,00	376,22		239,63	92,44
24XX	Přijaté splátky půjčených prostředků		12,00	5,00		*****	41,67
	<b>NEDAŇOVÉ PŘÍJMY (součet za třídu 2)</b>	<b>720,00</b>	<b>982,00</b>	<b>695,31</b>		<b>96,57</b>	<b>70,81</b>
311X	Příjmy z prodeje dlouhodob.majetku (kromě drobného)					*****	*****
312X	Ostatní kapitálové příjmy					*****	*****
320X	Příjmy z prodeje dlouhodobého finančního majetku					*****	*****
	<b>KAPITÁLOVÉ PŘÍJMY (součet za třídu 3)</b>					<b>*****</b>	<b>*****</b>
	<b>VLASTNÍ PŘÍJMY (třídy 1+2+3)</b>	<b>3 860,00</b>	<b>4 122,00</b>	<b>972,25</b>		<b>25,19</b>	<b>23,59</b>

**BILANCE PŘÍJMŮ A VÝDAJŮ ROZPOČTU za Městská část Praha - Petrovice k období 06 / IČO:  
2019 (v tis. Kč) 00231363**

před konsolidací na úrovni města

NS: 00231363 MC44 HČ

UCS: 00231363 MČ Praha 44

Položka	Název seskupení položek	Rozpočet schválený	Rozpočet upravený	Skutečnost	Úpravy rozpočtu za II.čtvrtletí	% plnění k RS	% plnění k RU
411X	Neinvest.přijaté trans.od veř.rozpočtů ústř. úrovně					*****	*****
4121	Neinvest.přijaté transfery od obcí					*****	*****
4122	Neinvest.přijaté transfery od krajů					*****	*****
4129	Ost.neinv.přijaté transfery od rozp.územní úrovně					*****	*****
4131, 2	Převody z vlast.fondů hosp.(podnikatelské) činnost	5 203,00	6 603,00	1 000,00		19,22	15,14
4137	převody mezi vl. HMP a MČ HMP	23 239,00	35 998,20	20 688,66	12 736,90	89,03	57,47
415X	Neinvest.přijaté transfery ze zahraničí					*****	*****
416X	Neinvest.přijaté transfery ze státních fin. aktiv					*****	*****
421X	Inv.přijaté transfery od veř.rozp.ústřední úrovně					*****	*****
422X	Inv.přijaté transfery od veř.rozp.územní úrovně					*****	*****
423X	Inv.přijaté transfery ze zahraničí					*****	*****
424X	Inv.přijaté transfery ze státních finančních aktiv					*****	*****
	<b>PŘIJATÉ TRANSFERY (součet za třídu 4)</b>	<b>28 442,00</b>	<b>42 601,20</b>	<b>21 688,66</b>	<b>12 736,90</b>	<b>76,26</b>	<b>50,91</b>
	<b>ÚHRN PŘÍJMŮ (třídy 1+2+3+4)</b>	<b>32 302,00</b>	<b>46 723,20</b>	<b>22 660,91</b>	<b>12 736,90</b>	<b>70,15</b>	<b>48,50</b>
<b>II. ROZPOČTOVÉ VÝDAJE</b>							
5XXX	Běžné výdaje	28 236,00	33 268,60	15 603,14	3 886,90	55,26	46,90
	z toho:						
5347	převody mezi vl. HMP a MČ HMP	352,70	352,70				
6XXX	Kapitálové výdaje	4 066,00	17 843,10	4 407,83	12 135,10	108,41	24,70
	<b>ÚHRN VÝDAJŮ (třídy 5+6)</b>	<b>32 302,00</b>	<b>51 111,70</b>	<b>20 010,98</b>	<b>16 022,00</b>	<b>61,95</b>	<b>39,15</b>
	<b>rozdíel příjmů a výdajů</b>		<b>4 388,50-</b>	<b>2 649,93</b>	<b>3 285,10-</b>	<b>*****</b>	<b>60,38-</b>

**BILANCE PŘÍJMŮ A VÝDAJŮ ROZPOČTU za Městská část Praha - Petrovice k období 06 / IČO:**  
**2019 (v tis. Kč) 00231363**

před konsolidací na úrovni města

NS: 00231363 MC44 HČ

UCS: 00231363 MČ Praha 44

Položka	Název seskupení položek	Schválený rozpočet	Rozpočet upravený	Skutečnost	Úpravy rozpočtu za II.čtvrtletí	% plnění k RS	% plnění k RU
<b>III. FINANCOVÁNÍ</b>							
8XX1	Vydané dluhopisy					*****	*****
8XX2	Uhrazené splátky vydaných dluhopisů					*****	*****
8XX3	Přijaté půjčené prostředky					*****	*****
8XX4	Uhrazené splátky přijatých půjčených prostředků					*****	*****
8XX5	Použití fin.prostředků vytvořených v min. letech		4 388,50		3 285,10		
8XX5	Rezerva finančních prostředků						
8XX5	Změna stavu prostředků na bankovních účtech (součet)		4 388,50	2 649,93-	3 285,10	*****	60,38-
8XX7	Aktivní operace řízení likvidity - příjmy					*****	*****
8XX8	Aktivní operace řízení likvidity - výdaje					*****	*****
89XX	Opravné položky k peněžním operacím					*****	*****
	<b>CELKEM FINANCOVÁNÍ</b>		4 388,50	2 649,93-	3 285,10	*****	60,38-
	<b>KONTROLNÍ SOUČET</b>	<b>0,00</b>	<b>0,00</b>	<b>0,00</b>	<b>0,00</b>		

**BILANCE PŘÍJMŮ A VÝDAJŮ ROZPOČTU**

před konsolidací na úrovni města

za čtvrtletí II. / 2019

(v tis. Kč)

Období: 06 / 2019

IČO: 00241571

Název: **Městská část Praha - Přední Kopanina**  
**Úřad městské části**UCS: 00241571 **MČ Praha - Přední Kopanina**NS: 00241571 *HČ MČ Praha - Přední Kopanina*

Položka	Název seskupení položek	Rozpočet schválený	Rozpočet upravený	Skutečnost	Úpravy rozpočtu za II.čtvrtletí	% plnění k RS	% plnění k RU
<b>I. ROZPOČTOVÉ PŘÍJMY</b>							
111X	Daně z příjmů fyzických osob - kraj					*****	*****
111X	Daně z příjmů fyzických osob - obec					*****	*****
	<b>CELKEM Daně z příjmů fyzických osob</b>					*****	*****
112X	Daně z příjmů právnických osob - kraj					*****	*****
112X	Daně z příjmů právnických osob - obec					*****	*****
	<b>CELKEM Daně z příjmů právnických osob</b>					*****	*****
1211	Daň z přidané hodnoty - kraj					*****	*****
1211	Daň z přidané hodnoty - obec					*****	*****
	<b>CELKEM Daň z přidané hodnoty</b>					*****	*****
1219	Zrušené daně ze zboží a služeb - obec					*****	*****
133X	Poplatky a odvody v oblasti životního prostředí					*****	*****
134X	Místní poplatky z vybraných činností a služeb	122,50	122,50	53,95		44,04	44,04
136X	Správní poplatky	7,00	7,00	4,28		61,14	61,14
138X	Daně, popl. a jiná peněž. plnění v obl. hazardních her					*****	*****
151X	Daně z majetku	816,00	816,00	4,00		0,49	0,49
170X	Ostatní daňové příjmy					*****	*****
	<b>DAŇOVÉ PŘÍJMY (součet za třídu 1)</b>	<b>945,50</b>	<b>945,50</b>	<b>62,23</b>		<b>6,58</b>	<b>6,58</b>

**BILANCE PŘÍJMŮ A VÝDAJŮ ROZPOČTU za Městská část Praha - Přední Kopanina**  
**Úřad městské části k období 06 / 2019 (v tis. Kč)**
**IČO:**  
**00241571**

před konsolidací na úrovni města

 NS: 00241571 HČ MČ Praha - Přední  
 Kopanina

 UCS: 00241571 MČ Praha - Přední  
 Kopanina

Položka	Název seskupení položek	Rozpočet schválený	Rozpočet upravený	Skutečnost	Úpravy rozpočtu za II.čtvrtletí	% plnění k RS	% plnění k RU
211X	Příjmy z vlastní činnosti					*****	*****
212X	Odvody přebytků organizací s přímým vztahem					*****	*****
213X	Příjmy z pronájmu majetku					*****	*****
214X	Příjmy z úroků a realizace finančního majetku	20,00	20,00	1,54		7,70	7,70
221X	Přijaté sankční platby					*****	*****
222X	Př.vratky transf.a ost.příjmy z fin.vyp.předch.let					*****	*****
231X	Příjmy z prodeje krátk.a drobného dlouhod.majetku					*****	*****
232X	Ostatní nedaňové příjmy			45,08		*****	*****
24XX	Přijaté splátky půjčených prostředků					*****	*****
	<b>NEDAŇOVÉ PŘÍJMY (součet za třídu 2)</b>	<b>20,00</b>	<b>20,00</b>	<b>46,62</b>		<b>233,10</b>	<b>233,10</b>
311X	Příjmy z prodeje dlouhodob.majetku (kromě drobného)					*****	*****
312X	Ostatní kapitálové příjmy					*****	*****
320X	Příjmy z prodeje dlouhodobého finančního majetku					*****	*****
	<b>KAPITÁLOVÉ PŘÍJMY (součet za třídu 3)</b>					<b>*****</b>	<b>*****</b>
	<b>VLASTNÍ PŘÍJMY (třídy 1+2+3)</b>	<b>965,50</b>	<b>965,50</b>	<b>108,85</b>		<b>11,27</b>	<b>11,27</b>

**BILANCE PŘÍJMŮ A VÝDAJŮ ROZPOČTU za Městská část Praha - Přední Kopanina**  
**Úřad městské části k období 06 / 2019 (v tis. Kč)**
**IČO:**  
**00241571**

před konsolidací na úrovni města

 NS: 00241571 HČ MČ Praha - Přední  
 Kopanina

 UCS: 00241571 MČ Praha - Přední  
 Kopanina

Položka	Název seskupení položek	Rozpočet schválený	Rozpočet upravený	Skutečnost	Úpravy rozpočtu za II.čtvrtletí	% plnění k RS	% plnění k RU
411X	Neinvest.přijaté trans.od veř.rozpočtů ústř. úrovně					*****	*****
4121	Neinvest.přijaté transfery od obcí					*****	*****
4122	Neinvest.přijaté transfery od krajů					*****	*****
4129	Ost.neinv.přijaté transfery od rozp.územní úrovně					*****	*****
4131, 2	Převody z vlast.fondů hosp.(podnikatelské) činnost	404,20	404,20	160,00		39,58	39,58
4137	převody mezi vl. HMP a MČ HMP	3 827,00	5 107,40	3 194,44	1 279,80	83,47	62,55
415X	Neinvest.přijaté transfery ze zahraničí					*****	*****
416X	Neinvest.přijaté transfery ze státních fin. aktiv					*****	*****
421X	Inv.přijaté transfery od veř.rozp.ústřední úrovně					*****	*****
422X	Inv.přijaté transfery od veř.rozp.územní úrovně					*****	*****
423X	Inv.přijaté transfery ze zahraničí					*****	*****
424X	Inv.přijaté transfery ze státních finančních aktiv					*****	*****
	<b>PŘIJATÉ TRANSFERY (součet za třídu 4)</b>	<b>4 231,20</b>	<b>5 511,60</b>	<b>3 354,44</b>	<b>1 279,80</b>	<b>79,28</b>	<b>60,86</b>
	<b>Ú H R N P Ř Í J M Ů (třídy 1+2+3+4)</b>	<b>5 196,70</b>	<b>6 477,10</b>	<b>3 463,29</b>	<b>1 279,80</b>	<b>66,64</b>	<b>53,47</b>
<b>II. ROZPOČTOVÉ VÝDAJE</b>							
5XXX	Běžné výdaje	4 939,10	4 992,90	2 748,26	53,20	55,64	55,04
	z toho:						
5347	převody mezi vl. HMP a MČ HMP		85,00	20,14	85,00	*****	23,69
6XXX	Kapitálové výdaje	1 057,60	6 980,20	418,38	5 922,60	39,56	5,99
	<b>Ú H R N V Ý D A J Ů (třídy 5+6)</b>	<b>5 996,70</b>	<b>11 973,10</b>	<b>3 166,64</b>	<b>5 975,80</b>	<b>52,81</b>	<b>26,45</b>
	<b>roz dí l p ř í j m ů a v ý d a j ů</b>	<b>800,00-</b>	<b>5 496,00-</b>	<b>296,65</b>	<b>4 696,00-</b>	<b>37,08-</b>	<b>5,40-</b>

**BILANCE PŘÍJMŮ A VÝDAJŮ ROZPOČTU za Městská část Praha - Přední Kopanina  
Úřad městské části k období 06 / 2019 (v tis. Kč)****IČO:  
00241571**

před konsolidací na úrovni města

NS: 00241571 HČ MČ Praha - Přední  
KopaninaUCS: 00241571 MČ Praha - Přední  
Kopanina

Položka	Název seskupení položek	Schválený rozpočet	Rozpočet upravený	Skutečnost	Úpravy rozpočtu za II.čtvrtletí	% plnění k RS	% plnění k RU
<b>III. FINANCOVÁNÍ</b>							
8XX1	Vydané dluhopisy					*****	*****
8XX2	Uhrazené splátky vydaných dluhopisů					*****	*****
8XX3	Přijaté půjčené prostředky					*****	*****
8XX4	Uhrazené splátky přijatých půjčených prostředků					*****	*****
8XX5	Použití fin.prostředků vytvořených v min. letech	800,00	5 496,00		4 696,00		
8XX5	Rezerva finančních prostředků						
8XX5	Změna stavu prostředků na bankovních účtech (součet)	800,00	5 496,00	296,65-	4 696,00	37,08-	5,40-
8XX7	Aktivní operace řízení likvidity - příjmy					*****	*****
8XX8	Aktivní operace řízení likvidity - výdaje					*****	*****
89XX	Opravné položky k peněžním operacím					*****	*****
	<b>CELKEM FINANCOVÁNÍ</b>	<b>800,00</b>	<b>5 496,00</b>	<b>296,65-</b>	<b>4 696,00</b>	<b>37,08-</b>	<b>5,40-</b>
	<b>KONTROLNÍ SOUČET</b>	<b>0,00</b>	<b>0,00</b>	<b>0,00</b>	<b>0,00</b>		



**BILANCE PŘÍJMŮ A VÝDAJŮ ROZPOČTU**

před konsolidací na úrovni města

za čtvrtletí II. / 2019

(v tis. Kč)

Období: 06 / 2019

IČO: 00241628

Název: Městská část Praha - Řeporyje

UCS: 00241628 MČ Praha - Řeporyje

NS: 00241628 HČ MČ Praha - Řeporyje

Položka	Název seskupení položek	Rozpočet schválený	Rozpočet upravený	Skutečnost	Úpravy rozpočtu za II.čtvrtletí	% plnění k RS	% plnění k RU
<b>I. ROZPOČTOVÉ PŘÍJMY</b>							
111X	Daně z příjmů fyzických osob - kraj					*****	*****
111X	Daně z příjmů fyzických osob - obec					*****	*****
	<b>CELKEM Daně z příjmů fyzických osob</b>					*****	*****
112X	Daně z příjmů právnických osob - kraj					*****	*****
112X	Daně z příjmů právnických osob - obec					*****	*****
	<b>CELKEM Daně z příjmů právnických osob</b>					*****	*****
1211	Daň z přidané hodnoty - kraj					*****	*****
1211	Daň z přidané hodnoty - obec					*****	*****
	<b>CELKEM Daň z přidané hodnoty</b>					*****	*****
1219	Zrušené daně ze zboží a služeb - obec					*****	*****
133X	Poplatky a odvody v oblasti životního prostředí					*****	*****
134X	Místní poplatky z vybraných činností a služeb	769,00	769,00	421,33		54,79	54,79
135X	Ostatní odvody z vybraných činností a služeb	1 080,00	1 080,00	806,66		74,69	74,69
136X	Správní poplatky	148,00	148,00	102,97		69,57	69,57
138X	Daně, popl. a jiná peněž. plnění v obl. hazardních her					*****	*****
151X	Daně z majetku	3 400,00	3 400,00	163,67		4,81	4,81
170X	Ostatní daňové příjmy					*****	*****
	<b>DAŇOVÉ PŘÍJMY (součet za třídu 1)</b>	<b>5 397,00</b>	<b>5 397,00</b>	<b>1 494,63</b>		<b>27,69</b>	<b>27,69</b>

**BILANCE PŘÍJMŮ A VÝDAJŮ ROZPOČTU za Městská část Praha - Řeporyje k období 06 / IČO: 00241628**  
**2019 (v tis. Kč)**

před konsolidací na úrovni města

NS: 00241628 HČ MČ Praha - Řeporyje

UCS: 00241628 MČ Praha - Řeporyje

Položka	Název seskupení položek	Rozpočet schválený	Rozpočet upravený	Skutečnost	Úpravy rozpočtu za II.čtvrtletí	% plnění k RS	% plnění k RU
211X	Příjmy z vlastní činnosti	19,50	100,80	113,15	81,30	580,26	112,25
212X	Odvody přebytků organizací s přímým vztahem					*****	*****
213X	Příjmy z pronájmu majetku					*****	*****
214X	Příjmy z úroků a realizace finančního majetku	9,00	9,00	7,60		84,44	84,44
221X	Přijaté sankční platby	5,00	5,00	5,50		110,00	110,00
222X	Př.vratky transf.a ost.příjmy z fin.vyp.předch.let					*****	*****
231X	Příjmy z prodeje krátk.a drobného dlouhod.majetku					*****	*****
232X	Ostatní nedaňové příjmy	130,00	157,00	147,04	27,00	113,11	93,66
24XX	Přijaté splátky půjčených prostředků					*****	*****
	<b>NEDAŇOVÉ PŘÍJMY (součet za třídu 2)</b>	<b>163,50</b>	<b>271,80</b>	<b>273,30</b>	<b>108,30</b>	<b>167,16</b>	<b>100,55</b>
311X	Příjmy z prodeje dlouhodob.majetku (kromě drobného)					*****	*****
312X	Ostatní kapitálové příjmy					*****	*****
320X	Příjmy z prodeje dlouhodobého finančního majetku					*****	*****
	<b>KAPITÁLOVÉ PŘÍJMY (součet za třídu 3)</b>					<b>*****</b>	<b>*****</b>
	<b>VLASTNÍ PŘÍJMY (třídy 1+2+3)</b>	<b>5 560,50</b>	<b>5 668,80</b>	<b>1 767,92</b>	<b>108,30</b>	<b>31,79</b>	<b>31,19</b>

**BILANCE PŘÍJMŮ A VÝDAJŮ ROZPOČTU za Městská část Praha - Řeporyje k období 06 / IČO: 00241628**  
**2019 (v tis. Kč)**

před konsolidací na úrovni města

NS: 00241628 HČ MČ Praha - Řeporyje

UCS: 00241628 MČ Praha - Řeporyje

Položka	Název seskupení položek	Rozpočet schválený	Rozpočet upravený	Skutečnost	Úpravy rozpočtu za II.čtvrtletí	% plnění k RS	% plnění k RU
411X	Neinvest.přijaté trans.od veř.rozpočtů ústř. úrovně					*****	*****
4121	Neinvest.přijaté transfery od obcí					*****	*****
4122	Neinvest.přijaté transfery od krajů					*****	*****
4129	Ost.neinv.přijaté transfery od rozp.územní úrovně					*****	*****
4131, 2	Převody z vlast.fondů hosp.(podnikatelské) činnost	2 280,20	2 280,20				
4137	převody mezi vl. HMP a MČ HMP	27 322,00	78 873,20	61 480,62	51 145,20	225,02	77,95
415X	Neinvest.přijaté transfery ze zahraničí					*****	*****
416X	Neinvest.přijaté transfery ze státních fin. aktiv					*****	*****
421X	Inv.přijaté transfery od veř.rozp.ústřední úrovně					*****	*****
422X	Inv.přijaté transfery od veř.rozp.územní úrovně					*****	*****
423X	Inv.přijaté transfery ze zahraničí					*****	*****
424X	Inv.přijaté transfery ze státních finančních aktiv					*****	*****
	<b>PŘIJATÉ TRANSFERY (součet za třídu 4)</b>	<b>29 602,20</b>	<b>81 153,40</b>	<b>61 480,62</b>	<b>51 145,20</b>	<b>207,69</b>	<b>75,76</b>
	<b>Ú H R N P Ř Í J M Ů (třídy 1+2+3+4)</b>	<b>35 162,70</b>	<b>86 822,20</b>	<b>63 248,54</b>	<b>51 253,50</b>	<b>179,87</b>	<b>72,85</b>
<b>II. ROZPOČTOVÉ VÝDAJE</b>							
5XXX	Běžné výdaje	24 911,60	28 004,00	10 415,42	2 686,40	41,81	37,19
	z toho:						
5347	převody mezi vl. HMP a MČ HMP			28,79		*****	*****
6XXX	Kapitálové výdaje	10 151,10	133 058,00	37 870,83	122 906,90	373,07	28,46
	<b>Ú H R N V Ý D A J Ů (třídy 5+6)</b>	<b>35 062,70</b>	<b>161 062,00</b>	<b>48 286,25</b>	<b>125 593,30</b>	<b>137,71</b>	<b>29,98</b>
	<b>rozdíl příjmů a výdajů</b>	<b>100,00</b>	<b>74 239,80-</b>	<b>14 962,29</b>	<b>74 339,80-</b>	<b>*****</b>	<b>20,15-</b>

**BILANCE PŘÍJMŮ A VÝDAJŮ ROZPOČTU za Městská část Praha - Řeporyje k období 06 / IČO:**  
**2019 (v tis. Kč) 00241628**

před konsolidací na úrovni města

NS: 00241628 HČ MČ Praha - Řeporyje

UCS: 00241628 MČ Praha - Řeporyje

Položka	Název seskupení položek	Schválený rozpočet	Rozpočet upravený	Skutečnost	Úpravy rozpočtu za II.čtvrtletí	% plnění k RS	% plnění k RU
<b>III. FINANCOVÁNÍ</b>							
8XX1	Vydané dluhopisy					*****	*****
8XX2	Uhrazené splátky vydaných dluhopisů					*****	*****
8XX3	Přijaté půjčené prostředky					*****	*****
8XX4	Uhrazené splátky přijatých půjčených prostředků					*****	*****
8XX5	Použití fin.prostředků vytvořených v min. letech		74 339,80		74 339,80		
8XX5	Rezerva finančních prostředků	100,00-	100,00-				
8XX5	Změna stavu prostředků na bankovních účtech (součet)	100,00-	74 239,80	14 962,29-	74 339,80	*****	20,15-
8XX7	Aktivní operace řízení likvidity - příjmy					*****	*****
8XX8	Aktivní operace řízení likvidity - výdaje					*****	*****
89XX	Opravné položky k peněžním operacím					*****	*****
	<b>CELKEM FINANCOVÁNÍ</b>	<b>100,00-</b>	<b>74 239,80</b>	<b>14 962,29-</b>	<b>74 339,80</b>	<b>*****</b>	<b>20,15-</b>
	<b>KONTROLNÍ SOUČET</b>	<b>0,00</b>	<b>0,00</b>	<b>0,00</b>	<b>0,00</b>		

**BILANCE PŘÍJMŮ A VÝDAJŮ ROZPOČTU**

před konsolidací na úrovni města

za čtvrtletí II. / 2019

(v tis. Kč)

Období: 06 / 2019

IČO: 00240711

Název: Městská část Praha - Satalice

UCS: 00240711 MČ Praha 47

NS: 00240711 MC47 HČ

Položka	Název seskupení položek	Rozpočet schválený	Rozpočet upravený	Skutečnost	Úpravy rozpočtu za II.čtvrtletí	% plnění k RS	% plnění k RU
<b>I. ROZPOČTOVÉ PŘÍJMY</b>							
111X	Daně z příjmů fyzických osob - kraj					*****	*****
111X	Daně z příjmů fyzických osob - obec					*****	*****
	<b>CELKEM Daně z příjmů fyzických osob</b>					*****	*****
112X	Daně z příjmů právnických osob - kraj					*****	*****
112X	Daně z příjmů právnických osob - obec					*****	*****
	<b>CELKEM Daně z příjmů právnických osob</b>					*****	*****
1211	Daň z přidané hodnoty - kraj					*****	*****
1211	Daň z přidané hodnoty - obec					*****	*****
	<b>CELKEM Daň z přidané hodnoty</b>					*****	*****
1219	Zrušené daně ze zboží a služeb - obec					*****	*****
133X	Poplatky a odvody v oblasti životního prostředí					*****	*****
134X	Místní poplatky z vybraných činností a služeb	175,00	175,00	121,69		69,54	69,54
136X	Správní poplatky	60,00	60,00	37,37		62,28	62,28
138X	Daně, popl. a jiná peněž. plnění v obl. hazardních her					*****	*****
151X	Daně z majetku	2 294,00	2 294,00	39,96		1,74	1,74
170X	Ostatní daňové příjmy					*****	*****
	<b>DAŇOVÉ PŘÍJMY (součet za třídu 1)</b>	<b>2 529,00</b>	<b>2 529,00</b>	<b>199,02</b>		<b>7,87</b>	<b>7,87</b>

**BILANCE PŘÍJMŮ A VÝDAJŮ ROZPOČTU za Městská část Praha - Satalice k období 06 / 2019 (v tis. Kč)**IČO:  
00240711

před konsolidací na úrovni města

NS: 00240711 MC47 HČ

UCS: 00240711 MČ Praha 47

Položka	Název seskupení položek	Rozpočet schválený	Rozpočet upravený	Skutečnost	Úpravy rozpočtu za II.čtvrtletí	% plnění k RS	% plnění k RU
211X	Příjmy z vlastní činnosti	86,20	86,20	69,54		80,67	80,67
212X	Odvody přebytků organizací s přímým vztahem					*****	*****
213X	Příjmy z pronájmu majetku					*****	*****
214X	Příjmy z úroků a realizace finančního majetku	5,00	5,00	7,12		142,40	142,40
221X	Přijaté sankční platby					*****	*****
222X	Př.vratky transf.a ost.příjmy z fin.vyp.předch.let			0,60		*****	*****
231X	Příjmy z prodeje krátk.a drobného dlouhod.majetku					*****	*****
232X	Ostatní nedaňové příjmy		205,70	319,54	7,80	*****	155,34
24XX	Přijaté splátky půjčených prostředků					*****	*****
	<b>NEDAŇOVÉ PŘÍJMY (součet za třídu 2)</b>	<b>91,20</b>	<b>296,90</b>	<b>396,80</b>	<b>7,80</b>	<b>435,09</b>	<b>133,65</b>
311X	Příjmy z prodeje dlouhodob.majetku (kromě drobného)					*****	*****
312X	Ostatní kapitálové příjmy					*****	*****
320X	Příjmy z prodeje dlouhodobého finančního majetku					*****	*****
	<b>KAPITÁLOVÉ PŘÍJMY (součet za třídu 3)</b>					<b>*****</b>	<b>*****</b>
	<b>VLASTNÍ PŘÍJMY (třídy 1+2+3)</b>	<b>2 620,20</b>	<b>2 825,90</b>	<b>595,82</b>	<b>7,80</b>	<b>22,74</b>	<b>21,08</b>

**BILANCE PŘÍJMŮ A VÝDAJŮ ROZPOČTU za Městská část Praha - Satalice k období 06 / 2019 (v tis. Kč)**IČO:  
00240711

před konsolidací na úrovni města

NS: 00240711 MC47 HČ

UCS: 00240711 MČ Praha 47

Položka	Název seskupení položek	Rozpočet schválený	Rozpočet upravený	Skutečnost	Úpravy rozpočtu za II.čtvrtletí	% plnění k RS	% plnění k RU
411X	Neinvest.přijaté trans.od veř.rozpočtů ústř. úrovně					*****	*****
4121	Neinvest.přijaté transfery od obcí	750,00	750,00	195,43		26,06	26,06
4122	Neinvest.přijaté transfery od krajů					*****	*****
4129	Ost.neinv.přijaté transfery od rozp.územní úrovně					*****	*****
4131, 2	Převody z vlast.fondů hosp.(podnikatelské) činnost	388,30	388,30				
4137	převody mezi vl. HMP a MČ HMP	15 522,00	28 011,00	18 021,04	12 478,30	116,10	64,34
415X	Neinvest.přijaté transfery ze zahraničí					*****	*****
416X	Neinvest.přijaté transfery ze státních fin. aktiv					*****	*****
421X	Inv.přijaté transfery od veř.rozp.ústřední úrovně					*****	*****
422X	Inv.přijaté transfery od veř.rozp.územní úrovně					*****	*****
423X	Inv.přijaté transfery ze zahraničí					*****	*****
424X	Inv.přijaté transfery ze státních finančních aktiv					*****	*****
	<b>PŘIJATÉ TRANSFERY (součet za třídu 4)</b>	<b>16 660,30</b>	<b>29 149,30</b>	<b>18 216,47</b>	<b>12 478,30</b>	<b>109,34</b>	<b>62,49</b>
	<b>ÚHRN PŘÍJMŮ (třídy 1+2+3+4)</b>	<b>19 280,50</b>	<b>31 975,20</b>	<b>18 812,29</b>	<b>12 486,10</b>	<b>97,57</b>	<b>58,83</b>
<b>II. ROZPOČTOVÉ VÝDAJE</b>							
5XXX	Běžné výdaje	17 990,50	21 004,00	8 352,98	2 486,10	46,43	39,77
	z toho:						
5347	převody mezi vl. HMP a MČ HMP					*****	*****
6XXX	Kapitálové výdaje	1 290,00	12 360,00	339,02	11 000,00	26,28	2,74
	<b>ÚHRN VÝDAJŮ (třídy 5+6)</b>	<b>19 280,50</b>	<b>33 364,00</b>	<b>8 692,00</b>	<b>13 486,10</b>	<b>45,08</b>	<b>26,05</b>
	<b>rozdíl příjmů a výdajů</b>		<b>1 388,80-</b>	<b>10 120,29</b>	<b>1 000,00-</b>	<b>*****</b>	<b>728,71-</b>

**BILANCE PŘÍJMŮ A VÝDAJŮ ROZPOČTU za Městská část Praha - Satalice k období 06 / 2019 (v tis. Kč)**IČO:  
00240711

před konsolidací na úrovni města

NS: 00240711 MC47 HČ

UCS: 00240711 MČ Praha 47

Položka	Název seskupení položek	Schválený rozpočet	Rozpočet upravený	Skutečnost	Úpravy rozpočtu za II.čtvrtletí	% plnění k RS	% plnění k RU
<b>III. FINANCOVÁNÍ</b>							
8XX1	Vydané dluhopisy					*****	*****
8XX2	Uhrazené splátky vydaných dluhopisů					*****	*****
8XX3	Přijaté půjčené prostředky					*****	*****
8XX4	Uhrazené splátky přijatých půjčených prostředků					*****	*****
8XX5	Použití fin.prostředků vytvořených v min. letech		1 388,80		1 000,00		
8XX5	Rezerva finančních prostředků						
8XX5	Změna stavu prostředků na bankovních účtech (součet)		1 388,80	10 120,29-	1 000,00	*****	728,71-
8XX7	Aktivní operace řízení likvidity - příjmy					*****	*****
8XX8	Aktivní operace řízení likvidity - výdaje					*****	*****
89XX	Opravné položky k peněžním operacím					*****	*****
	<b>CELKEM FINANCOVÁNÍ</b>		1 388,80	10 120,29-	1 000,00	*****	728,71-
	<b>KONTROLNÍ SOUČET</b>	<b>0,00</b>	<b>0,00</b>	<b>0,00</b>	<b>0,00</b>		



**BILANCE PŘÍJMŮ A VÝDAJŮ ROZPOČTU**

před konsolidací na úrovni města

za čtvrtletí II. / 2019

(v tis. Kč)

Období: 06 / 2019

IČO: 00241661

Název: Městská část Praha - Slivenec

UCS: 00241661 MČ Praha - Slivenec

NS: 00241661 HČ MČ Praha - Slivenec

Položka	Název seskupení položek	Rozpočet schválený	Rozpočet upravený	Skutečnost	Úpravy rozpočtu za II.čtvrtletí	% plnění k RS	% plnění k RU
<b>I. ROZPOČTOVÉ PŘÍJMY</b>							
111X	Daně z příjmů fyzických osob - kraj					*****	*****
111X	Daně z příjmů fyzických osob - obec					*****	*****
	<b>CELKEM Daně z příjmů fyzických osob</b>					*****	*****
112X	Daně z příjmů právnických osob - kraj					*****	*****
112X	Daně z příjmů právnických osob - obec					*****	*****
	<b>CELKEM Daně z příjmů právnických osob</b>					*****	*****
1211	Daň z přidané hodnoty - kraj					*****	*****
1211	Daň z přidané hodnoty - obec					*****	*****
	<b>CELKEM Daň z přidané hodnoty</b>					*****	*****
1219	Zrušené daně ze zboží a služeb - obec					*****	*****
133X	Poplatky a odvody v oblasti životního prostředí					*****	*****
134X	Místní poplatky z vybraných činností a služeb	185,00	185,00	121,30		65,57	65,57
136X	Správní poplatky	50,00	50,00	56,60		113,20	113,20
138X	Daně, popl. a jiná peněž. plnění v obl. hazardních her					*****	*****
151X	Daně z majetku	3 200,00	3 200,00	71,65		2,24	2,24
170X	Ostatní daňové příjmy					*****	*****
	<b>DAŇOVÉ PŘÍJMY (součet za třídu 1)</b>	<b>3 435,00</b>	<b>3 435,00</b>	<b>249,55</b>		<b>7,26</b>	<b>7,26</b>

**BILANCE PŘÍJMŮ A VÝDAJŮ ROZPOČTU za Městská část Praha - Slivenec k období 06 / IČO:**  
**2019 (v tis. Kč) 00241661**

před konsolidací na úrovni města

NS: 00241661 HČ MČ Praha - Slivenec

UCS: 00241661 MČ Praha - Slivenec

Položka	Název seskupení položek	Rozpočet schválený	Rozpočet upravený	Skutečnost	Úpravy rozpočtu za II.čtvrtletí	% plnění k RS	% plnění k RU
211X	Příjmy z vlastní činnosti	870,00	870,00	496,83		57,11	57,11
212X	Odvody přebytků organizací s přímým vztahem					*****	*****
213X	Příjmy z pronájmu majetku			15,10		*****	*****
214X	Příjmy z úroků a realizace finančního majetku	5,00	5,00	19,98		399,60	399,60
221X	Přijaté sankční platby			5,00		*****	*****
222X	Př.vratky transf.a ost.příjmy z fin.vyp.předch.let					*****	*****
231X	Příjmy z prodeje krátk.a drobného dlouhod.majetku					*****	*****
232X	Ostatní nedaňové příjmy	100,00	847,00	848,59	147,00	848,59	100,19
24XX	Přijaté splátky půjčených prostředků					*****	*****
	<b>NEDAŇOVÉ PŘÍJMY (součet za třídu 2)</b>	<b>975,00</b>	<b>1 722,00</b>	<b>1 385,50</b>	<b>147,00</b>	<b>142,10</b>	<b>80,46</b>
311X	Příjmy z prodeje dlouhodob.majetku (kromě drobného)			133,58		*****	*****
312X	Ostatní kapitálové příjmy					*****	*****
320X	Příjmy z prodeje dlouhodobého finančního majetku					*****	*****
	<b>KAPITÁLOVÉ PŘÍJMY (součet za třídu 3)</b>			<b>133,58</b>		<b>*****</b>	<b>*****</b>
	<b>VLASTNÍ PŘÍJMY (třídy 1+2+3)</b>	<b>4 410,00</b>	<b>5 157,00</b>	<b>1 768,63</b>	<b>147,00</b>	<b>40,10</b>	<b>34,30</b>

**BILANCE PŘÍJMŮ A VÝDAJŮ ROZPOČTU za Městská část Praha - Slivenec k období 06 / IČO:****2019 (v tis. Kč)****00241661**

před konsolidací na úrovni města

NS: 00241661 HČ MČ Praha - Slivenec

UCS: 00241661 MČ Praha - Slivenec

Položka	Název seskupení položek	Rozpočet schválený	Rozpočet upravený	Skutečnost	Úpravy rozpočtu za II.čtvrtletí	% plnění k RS	% plnění k RU
411X	Neinvest.přijaté trans.od veř.rozpočtů ústř. úrovně					*****	*****
4121	Neinvest.přijaté transfery od obcí					*****	*****
4122	Neinvest.přijaté transfery od krajů					*****	*****
4129	Ost.neinv.přijaté transfery od rozp.územní úrovně					*****	*****
4131, 2	Převody z vlast.fondů hosp.(podnikatelské) činnost					*****	*****
4137	převody mezi vl. HMP a MČ HMP	21 270,00	59 549,20	34 512,70	28 323,90	162,26	57,96
415X	Neinvest.přijaté transfery ze zahraničí					*****	*****
416X	Neinvest.přijaté transfery ze státních fin. aktiv					*****	*****
421X	Inv.přijaté transfery od veř.rozp.ústřední úrovně					*****	*****
422X	Inv.přijaté transfery od veř.rozp.územní úrovně					*****	*****
423X	Inv.přijaté transfery ze zahraničí					*****	*****
424X	Inv.přijaté transfery ze státních finančních aktiv					*****	*****
	<b>PŘIJATÉ TRANSFERY (součet za třídu 4)</b>	<b>21 270,00</b>	<b>59 549,20</b>	<b>34 512,70</b>	<b>28 323,90</b>	<b>162,26</b>	<b>57,96</b>
	<b>ÚHRN PŘÍJMŮ (třídy 1+2+3+4)</b>	<b>25 680,00</b>	<b>64 706,20</b>	<b>36 281,32</b>	<b>28 470,90</b>	<b>141,28</b>	<b>56,07</b>
<b>II. ROZPOČTOVÉ VÝDAJE</b>							
5XXX	Běžné výdaje	16 130,00	22 375,40	9 717,70	4 159,90-	60,25	43,43
	z toho:						
5347	převody mezi vl. HMP a MČ HMP			25,22		*****	*****
6XXX	Kapitálové výdaje	19 550,00	68 861,00	19 404,11	49 161,00	99,25	28,18
	<b>ÚHRN VÝDAJŮ (třídy 5+6)</b>	<b>35 680,00</b>	<b>91 236,40</b>	<b>29 121,81</b>	<b>45 001,10</b>	<b>81,62</b>	<b>31,92</b>
	<b>rozíl příjmů a výdajů</b>	<b>10 000,00-</b>	<b>26 530,20-</b>	<b>7 159,51</b>	<b>16 530,20-</b>	<b>71,60-</b>	<b>26,99-</b>

**BILANCE PŘÍJMŮ A VÝDAJŮ ROZPOČTU za Městská část Praha - Slivenec k období 06 / IČO:  
2019 (v tis. Kč) 00241661**

před konsolidací na úrovni města

NS: 00241661 HČ MČ Praha - Slivenec

UCS: 00241661 MČ Praha - Slivenec

Položka	Název seskupení položek	Schválený rozpočet	Rozpočet upravený	Skutečnost	Úpravy rozpočtu za II.čtvrtletí	% plnění k RS	% plnění k RU
<b>III. FINANCOVÁNÍ</b>							
8XX1	Vydané dluhopisy					*****	*****
8XX2	Uhrazené splátky vydaných dluhopisů					*****	*****
8XX3	Přijaté půjčené prostředky					*****	*****
8XX4	Uhrazené splátky přijatých půjčených prostředků					*****	*****
8XX5	Použití fin.prostředků vytvořených v min. letech	10 000,00	26 530,20		16 530,20		
8XX5	Rezerva finančních prostředků						
8XX5	Změna stavu prostředků na bankovních účtech (součet)	10 000,00	26 530,20	7 133,77-	16 530,20	71,34-	26,89-
8XX7	Aktivní operace řízení likvidity - příjmy					*****	*****
8XX8	Aktivní operace řízení likvidity - výdaje					*****	*****
89XX	Opravné položky k peněžním operacím			25,74-		*****	*****
	<b>CELKEM FINANCOVÁNÍ</b>	10 000,00	26 530,20	7 159,51-	16 530,20	71,60-	26,99-
	<b>KONTROLNÍ SOUČET</b>	0,00	0,00	0,00	0,00		

**BILANCE PŘÍJMŮ A VÝDAJŮ ROZPOČTU**

před konsolidací na úrovni města

za čtvrtletí II. / 2019

(v tis. Kč)

Období: 06 / 2019

IČO: 00231231

Název: Městská část Praha–Suchdol

UCS: 00231231 MČ Praha - Suchdol

NS: 00231231 HČ MČ Praha - Suchdol

Položka	Název seskupení položek	Rozpočet schválený	Rozpočet upravený	Skutečnost	Úpravy rozpočtu za II.čtvrtletí	% plnění k RS	% plnění k RU
<b>I. ROZPOČTOVÉ PŘÍJMY</b>							
111X	Daně z příjmů fyzických osob - kraj					*****	*****
111X	Daně z příjmů fyzických osob - obec					*****	*****
	<b>CELKEM Daně z příjmů fyzických osob</b>					*****	*****
112X	Daně z příjmů právnických osob - kraj					*****	*****
112X	Daně z příjmů právnických osob - obec					*****	*****
	<b>CELKEM Daně z příjmů právnických osob</b>					*****	*****
1211	Daň z přidané hodnoty - kraj					*****	*****
1211	Daň z přidané hodnoty - obec					*****	*****
	<b>CELKEM Daň z přidané hodnoty</b>					*****	*****
1219	Zrušené daně ze zboží a služeb - obec					*****	*****
133X	Poplatky a odvody v oblasti životního prostředí					*****	*****
134X	Místní poplatky z vybraných činností a služeb	770,00	770,00	1 049,15		136,25	136,25
136X	Správní poplatky	155,00	155,00	99,99		64,51	64,51
138X	Daně, popl. a jiná peněž. plnění v obl. hazardních her					*****	*****
151X	Daně z majetku	3 300,00	3 300,00	33,06		1,00	1,00
170X	Ostatní daňové příjmy					*****	*****
	<b>DAŇOVÉ PŘÍJMY (součet za třídu 1)</b>	<b>4 225,00</b>	<b>4 225,00</b>	<b>1 182,20</b>		<b>27,98</b>	<b>27,98</b>

**BILANCE PŘÍJMŮ A VÝDAJŮ ROZPOČTU za Městská část Praha–Suchdol k období 06 / 2019 (v tis. Kč)****IČO:  
00231231**

před konsolidací na úrovni města

NS: 00231231 HČ MČ Praha - Suchdol

UCS: 00231231 MČ Praha - Suchdol

Položka	Název seskupení položek	Rozpočet schválený	Rozpočet upravený	Skutečnost	Úpravy rozpočtu za II.čtvrtletí	% plnění k RS	% plnění k RU
211X	Příjmy z vlastní činnosti	50,00	50,00	55,52		111,04	111,04
212X	Odvody přebytků organizací s přímým vztahem					*****	*****
213X	Příjmy z pronájmu majetku					*****	*****
214X	Příjmy z úroků a realizace finančního majetku	5,00	5,00	7,93		158,60	158,60
221X	Přijaté sankční platby			10,50		*****	*****
222X	Př. vratky transf. a ost. příjmy z fin. vyp. předch. let		308,00	308,09		*****	100,03
231X	Příjmy z prodeje krátk. a drobného dlouhod. majetku					*****	*****
232X	Ostatní nedaňové příjmy			219,82		*****	*****
24XX	Přijaté splátky půjčených prostředků					*****	*****
	<b>NEDAŇOVÉ PŘÍJMY (součet za třídu 2)</b>	<b>55,00</b>	<b>363,00</b>	<b>601,85</b>		<b>*****</b>	<b>165,80</b>
311X	Příjmy z prodeje dlouhodob. majetku (kromě drobného)					*****	*****
312X	Ostatní kapitálové příjmy					*****	*****
320X	Příjmy z prodeje dlouhodobého finančního majetku					*****	*****
	<b>KAPITÁLOVÉ PŘÍJMY (součet za třídu 3)</b>					<b>*****</b>	<b>*****</b>
	<b>VLASTNÍ PŘÍJMY (třídy 1+2+3)</b>	<b>4 280,00</b>	<b>4 588,00</b>	<b>1 784,05</b>		<b>41,68</b>	<b>38,89</b>

**BILANCE PŘÍJMŮ A VÝDAJŮ ROZPOČTU za Městská část Praha–Suchdol k období 06 / 2019 (v tis. Kč)**IČO:  
00231231

před konsolidací na úrovni města

NS: 00231231 HČ MČ Praha - Suchdol

UCS: 00231231 MČ Praha - Suchdol

Položka	Název seskupení položek	Rozpočet schválený	Rozpočet upravený	Skutečnost	Úpravy rozpočtu za II.čtvrtletí	% plnění k RS	% plnění k RU
411X	Neinvest.přijaté trans.od veř.rozpočtů ústř. úrovně					*****	*****
4121	Neinvest.přijaté transfery od obcí					*****	*****
4122	Neinvest.přijaté transfery od krajů					*****	*****
4129	Ost.neinv.přijaté transfery od rozp.územní úrovně					*****	*****
4131, 2	Převody z vlast.fondů hosp.(podnikatelské) činnost	7 165,00	7 165,00	3 700,00		51,64	51,64
4137	převody mezi vl. HMP a MČ HMP	38 207,00	66 584,50	30 209,92	21 579,40	79,07	45,37
415X	Neinvest.přijaté transfery ze zahraničí					*****	*****
416X	Neinvest.přijaté transfery ze státních fin. aktiv					*****	*****
421X	Inv.přijaté transfery od veř.rozp.ústřední úrovně					*****	*****
422X	Inv.přijaté transfery od veř.rozp.územní úrovně					*****	*****
423X	Inv.přijaté transfery ze zahraničí					*****	*****
424X	Inv.přijaté transfery ze státních finančních aktiv					*****	*****
	<b>PŘIJATÉ TRANSFERY (součet za třídu 4)</b>	<b>45 372,00</b>	<b>73 749,50</b>	<b>33 909,92</b>	<b>21 579,40</b>	<b>74,74</b>	<b>45,98</b>
	<b>ÚHRN PŘÍJMŮ (třídy 1+2+3+4)</b>	<b>49 652,00</b>	<b>78 337,50</b>	<b>35 693,97</b>	<b>21 579,40</b>	<b>71,89</b>	<b>45,56</b>
<b>II. ROZPOČTOVÉ VÝDAJE</b>							
5XXX	Běžné výdaje	41 083,00	47 973,40	19 070,19	6 534,30	46,42	39,75
	z toho:						
5347	převody mezi vl. HMP a MČ HMP			0,08		*****	*****
6XXX	Kapitálové výdaje	25 300,00	101 652,90	17 383,91	69 602,90	68,71	17,10
	<b>ÚHRN VÝDAJŮ (třídy 5+6)</b>	<b>66 383,00</b>	<b>149 626,30</b>	<b>36 454,11</b>	<b>76 137,20</b>	<b>54,91</b>	<b>24,36</b>
	<b>rozdíl příjmů a výdajů</b>	<b>16 731,00-</b>	<b>71 288,80-</b>	<b>760,14-</b>	<b>54 557,80-</b>	<b>4,54</b>	<b>1,07</b>

**BILANCE PŘÍJMŮ A VÝDAJŮ ROZPOČTU za Městská část Praha–Suchdol k období 06 / 2019 (v tis. Kč)****IČO:  
00231231**

před konsolidací na úrovni města

NS: 00231231 HČ MČ Praha - Suchdol

UCS: 00231231 MČ Praha - Suchdol

Položka	Název seskupení položek	Schválený rozpočet	Rozpočet upravený	Skutečnost	Úpravy rozpočtu za II.čtvrtletí	% plnění k RS	% plnění k RU
<b>III. FINANCOVÁNÍ</b>							
8XX1	Vydané dluhopisy					*****	*****
8XX2	Uhrazené splátky vydaných dluhopisů					*****	*****
8XX3	Přijaté půjčené prostředky					*****	*****
8XX4	Uhrazené splátky přijatých půjčených prostředků					*****	*****
8XX5	Použití fin.prostředků vytvořených v min. letech	16 731,00	71 288,80		54 557,80		
8XX5	Rezerva finančních prostředků						
8XX5	Změna stavu prostředků na bankovních účtech (součet)	16 731,00	71 288,80	640,86	54 557,80	3,83	0,90
8XX7	Aktivní operace řízení likvidity - příjmy					*****	*****
8XX8	Aktivní operace řízení likvidity - výdaje					*****	*****
89XX	Opravné položky k peněžním operacím			119,28		*****	*****
	<b>CELKEM FINANCOVÁNÍ</b>	<b>16 731,00</b>	<b>71 288,80</b>	<b>760,14</b>	<b>54 557,80</b>	<b>4,54</b>	<b>1,07</b>
	<b>KONTROLNÍ SOUČET</b>	<b>0,00</b>	<b>0,00</b>	<b>0,00</b>	<b>0,00</b>		



**BILANCE PŘÍJMŮ A VÝDAJŮ ROZPOČTU**

před konsolidací na úrovni města

za čtvrtletí II. / 2019

(v tis. Kč)

Období: 06 / 2019

IČO: 00241717

Název: Městská část Praha - Šeberov

UCS: 00241717 MČ Praha 50

NS: 00241717 MC50 HČ

Položka	Název seskupení položek	Rozpočet schválený	Rozpočet upravený	Skutečnost	Úpravy rozpočtu za II.čtvrtletí	% plnění k RS	% plnění k RU
<b>I. ROZPOČTOVÉ PŘÍJMY</b>							
111X	Daně z příjmů fyzických osob - kraj					*****	*****
111X	Daně z příjmů fyzických osob - obec					*****	*****
	<b>CELKEM Daně z příjmů fyzických osob</b>					*****	*****
112X	Daně z příjmů právnických osob - kraj					*****	*****
112X	Daně z příjmů právnických osob - obec					*****	*****
	<b>CELKEM Daně z příjmů právnických osob</b>					*****	*****
1211	Daň z přidané hodnoty - kraj					*****	*****
1211	Daň z přidané hodnoty - obec					*****	*****
	<b>CELKEM Daň z přidané hodnoty</b>					*****	*****
1219	Zrušené daně ze zboží a služeb - obec					*****	*****
133X	Poplatky a odvody v oblasti životního prostředí					*****	*****
134X	Místní poplatky z vybraných činností a služeb	181,00	181,00	105,59		58,34	58,34
136X	Správní poplatky	19,00	19,00	9,39		49,42	49,42
138X	Daně, popl. a jiná peněž. plnění v obl. hazardních her					*****	*****
151X	Daně z majetku	2 525,00	2 525,00	47,96		1,90	1,90
170X	Ostatní daňové příjmy					*****	*****
	<b>DAŇOVÉ PŘÍJMY (součet za třídu 1)</b>	<b>2 725,00</b>	<b>2 725,00</b>	<b>162,94</b>		<b>5,98</b>	<b>5,98</b>

**BILANCE PŘÍJMŮ A VÝDAJŮ ROZPOČTU za Městská část Praha - Šeberov k období 06 / IČO:****2019 (v tis. Kč)****00241717**

před konsolidací na úrovni města

NS: 00241717 MC50 HČ

UCS: 00241717 MČ Praha 50

Položka	Název seskupení položek	Rozpočet schválený	Rozpočet upravený	Skutečnost	Úpravy rozpočtu za II.čtvrtletí	% plnění k RS	% plnění k RU
211X	Příjmy z vlastní činnosti	4,00	4,00	3,39		84,75	84,75
212X	Odvody přebytků organizací s přímým vztahem					*****	*****
213X	Příjmy z pronájmu majetku					*****	*****
214X	Příjmy z úroků a realizace finančního majetku	4,00	4,00	1,81		45,25	45,25
221X	Přijaté sankční platby	4,00	4,00	2 764,97		*****	*****
222X	Př.vratky transf.a ost.příjmy z fin.vyp.předch.let					*****	*****
231X	Příjmy z prodeje krátk.a drobného dlouhod.majetku					*****	*****
232X	Ostatní nedaňové příjmy		39,70	39,72	39,70	*****	100,05
24XX	Přijaté splátky půjčených prostředků					*****	*****
	<b>NEDAŇOVÉ PŘÍJMY (součet za třídu 2)</b>	<b>12,00</b>	<b>51,70</b>	<b>2 809,89</b>	<b>39,70</b>	<b>*****</b>	<b>*****</b>
311X	Příjmy z prodeje dlouhodob.majetku (kromě drobného)					*****	*****
312X	Ostatní kapitálové příjmy		300,00	300,00	300,00	*****	100,00
320X	Příjmy z prodeje dlouhodobého finančního majetku					*****	*****
	<b>KAPITÁLOVÉ PŘÍJMY (součet za třídu 3)</b>		<b>300,00</b>	<b>300,00</b>	<b>300,00</b>	<b>*****</b>	<b>100,00</b>
	<b>VLASTNÍ PŘÍJMY (třídy 1+2+3)</b>	<b>2 737,00</b>	<b>3 076,70</b>	<b>3 272,83</b>	<b>339,70</b>	<b>119,58</b>	<b>106,37</b>

**BILANCE PŘÍJMŮ A VÝDAJŮ ROZPOČTU za Městská část Praha - Šeberov k období 06 / IČO:****2019 (v tis. Kč)****00241717**

před konsolidací na úrovni města

NS: 00241717 MC50 HČ

UCS: 00241717 MČ Praha 50

Položka	Název seskupení položek	Rozpočet schválený	Rozpočet upravený	Skutečnost	Úpravy rozpočtu za II.čtvrtletí	% plnění k RS	% plnění k RU
411X	Neinvest.přijaté trans.od veř.rozpočtů ústř. úrovně					*****	*****
4121	Neinvest.přijaté transfery od obcí					*****	*****
4122	Neinvest.přijaté transfery od krajů					*****	*****
4129	Ost.neinv.přijaté transfery od rozp.územní úrovně					*****	*****
4131, 2	Převody z vlast.fondů hosp.(podnikatelské) činnost	2 155,80	2 155,80				
4137	převody mezi vl. HMP a MČ HMP	17 153,00	33 126,30	22 591,76	9 325,40	131,71	68,20
415X	Neinvest.přijaté transfery ze zahraničí					*****	*****
416X	Neinvest.přijaté transfery ze státních fin. aktiv					*****	*****
421X	Inv.přijaté transfery od veř.rozp.ústřední úrovně					*****	*****
422X	Inv.přijaté transfery od veř.rozp.územní úrovně					*****	*****
423X	Inv.přijaté transfery ze zahraničí					*****	*****
424X	Inv.přijaté transfery ze státních finančních aktiv					*****	*****
	<b>PŘIJATÉ TRANSFERY (součet za třídu 4)</b>	<b>19 308,80</b>	<b>35 282,10</b>	<b>22 591,76</b>	<b>9 325,40</b>	<b>117,00</b>	<b>64,03</b>
	<b>Ú H R N P Ř Í J M Ů (třídy 1+2+3+4)</b>	<b>22 045,80</b>	<b>38 358,80</b>	<b>25 864,59</b>	<b>9 665,10</b>	<b>117,32</b>	<b>67,43</b>
<b>II. ROZPOČTOVÉ VÝDAJE</b>							
5XXX	Běžné výdaje	20 345,40	21 647,60	7 003,75	5 233,70-	34,42	32,35
	z toho:						
5347	převody mezi vl. HMP a MČ HMP			37,64		*****	*****
6XXX	Kapitálové výdaje	5 260,00	29 339,30	4 682,52	23 967,30	89,02	15,96
	<b>Ú H R N V Ý D A J Ů (třídy 5+6)</b>	<b>25 605,40</b>	<b>50 986,90</b>	<b>11 686,26</b>	<b>18 733,60</b>	<b>45,64</b>	<b>22,92</b>
	<b>roz d í l p ř í j m ů a v ý d a j ů</b>	<b>3 559,60-</b>	<b>12 628,10-</b>	<b>14 178,32</b>	<b>9 068,50-</b>	<b>398,31-</b>	<b>112,28-</b>

**BILANCE PŘÍJMŮ A VÝDAJŮ ROZPOČTU za Městská část Praha - Šeberov k období 06 / IČO:**  
**2019 (v tis. Kč) 00241717**

před konsolidací na úrovni města

NS: 00241717 MC50 HČ

UCS: 00241717 MČ Praha 50

Položka	Název seskupení položek	Schválený rozpočet	Rozpočet upravený	Skutečnost	Úpravy rozpočtu za II.čtvrtletí	% plnění k RS	% plnění k RU
<b>III. FINANCOVÁNÍ</b>							
8XX1	Vydané dluhopisy					*****	*****
8XX2	Uhrazené splátky vydaných dluhopisů					*****	*****
8XX3	Přijaté půjčené prostředky					*****	*****
8XX4	Uhrazené splátky přijatých půjčených prostředků					*****	*****
8XX5	Použití fin.prostředků vytvořených v min. letech	3 559,60	12 628,10		9 068,50		
8XX5	Rezerva finančních prostředků						
8XX5	Změna stavu prostředků na bankovních účtech (součet)	3 559,60	12 628,10	14 178,32-	9 068,50	398,31-	112,28-
8XX7	Aktivní operace řízení likvidity - příjmy					*****	*****
8XX8	Aktivní operace řízení likvidity - výdaje					*****	*****
89XX	Opravné položky k peněžním operacím					*****	*****
	<b>CELKEM FINANCOVÁNÍ</b>	<b>3 559,60</b>	<b>12 628,10</b>	<b>14 178,32-</b>	<b>9 068,50</b>	<b>398,31-</b>	<b>112,28-</b>
	<b>KONTROLNÍ SOUČET</b>	<b>0,00</b>	<b>0,00</b>	<b>0,00</b>	<b>0,00</b>		

**BILANCE PŘÍJMŮ A VÝDAJŮ ROZPOČTU**

před konsolidací na úrovni města

za čtvrtletí II. / 2019

(v tis. Kč)

Období: 06 / 2019

IČO: 00231371

Název: Městská část Praha - Štěrboholy  
Úřad městské části

UCS: 00231371 MČ Praha - Štěrboholy

NS: 00231371 HČ MČ Praha - Štěrboholy

Položka	Název seskupení položek	Rozpočet schválený	Rozpočet upravený	Skutečnost	Úpravy rozpočtu za II.čtvrtletí	% plnění k RS	% plnění k RU
<b>I. ROZPOČTOVÉ PŘÍJMY</b>							
111X	Daně z příjmů fyzických osob - kraj					*****	*****
111X	Daně z příjmů fyzických osob - obec					*****	*****
	<b>CELKEM Daně z příjmů fyzických osob</b>					*****	*****
112X	Daně z příjmů právnických osob - kraj					*****	*****
112X	Daně z příjmů právnických osob - obec					*****	*****
	<b>CELKEM Daně z příjmů právnických osob</b>					*****	*****
1211	Daň z přidané hodnoty - kraj					*****	*****
1211	Daň z přidané hodnoty - obec					*****	*****
	<b>CELKEM Daň z přidané hodnoty</b>					*****	*****
1219	Zrušené daně ze zboží a služeb - obec					*****	*****
133X	Poplatky a odvody v oblasti životního prostředí					*****	*****
134X	Místní poplatky z vybraných činností a služeb	480,50	630,50	430,25	150,00	89,54	68,24
135X	Ostatní odvody z vybraných činností a služeb	5,00	5,00	4,25		85,00	85,00
136X	Správní poplatky	90,00	90,00	37,72		41,91	41,91
138X	Daně, popl. a jiná peněž. plnění v obl. hazardních her					*****	*****
151X	Daně z majetku	5 000,00	5 000,00	104,85		2,10	2,10
170X	Ostatní daňové příjmy					*****	*****
	<b>DAŇOVÉ PŘÍJMY (součet za třídu 1)</b>	<b>5 575,50</b>	<b>5 725,50</b>	<b>577,07</b>	<b>150,00</b>	<b>10,35</b>	<b>10,08</b>

**BILANCE PŘÍJMŮ A VÝDAJŮ ROZPOČTU za Městská část Praha - Štěrboholy**  
**Úřad městské části k období 06 / 2019 (v tis. Kč)**
**IČO:**  
**00231371**

před konsolidací na úrovni města

NS: 00231371 HČ MČ Praha - Štěrboholy

UCS: 00231371 MČ Praha - Štěrboholy

Položka	Název seskupení položek	Rozpočet schválený	Rozpočet upravený	Skutečnost	Úpravy rozpočtu za II.čtvrtletí	% plnění k RS	% plnění k RU
211X	Příjmy z vlastní činnosti		0,50	0,20	0,50	*****	40,00
212X	Odvody přebytků organizací s přímým vztahem					*****	*****
213X	Příjmy z pronájmu majetku					*****	*****
214X	Příjmy z úroků a realizace finančního majetku	10,00	10,00	1,18		11,80	11,80
221X	Přijaté sankční platby	50,00	50,00	9,50		19,00	19,00
222X	Př.vratky transf.a ost.příjmy z fin.vyp.předch.let					*****	*****
231X	Příjmy z prodeje krátk.a drobného dlouhod.majetku					*****	*****
232X	Ostatní nedaňové příjmy					*****	*****
24XX	Přijaté splátky půjčených prostředků					*****	*****
	<b>NEDAŇOVÉ PŘÍJMY (součet za třídu 2)</b>	<b>60,00</b>	<b>60,50</b>	<b>10,88</b>	<b>0,50</b>	<b>18,13</b>	<b>17,98</b>
311X	Příjmy z prodeje dlouhodob.majetku (kromě drobného)					*****	*****
312X	Ostatní kapitálové příjmy					*****	*****
320X	Příjmy z prodeje dlouhodobého finančního majetku					*****	*****
	<b>KAPITÁLOVÉ PŘÍJMY (součet za třídu 3)</b>					<b>*****</b>	<b>*****</b>
	<b>V L A S T N Í P Ř Í J M Y (třídy 1+2+3)</b>	<b>5 635,50</b>	<b>5 786,00</b>	<b>587,94</b>	<b>150,50</b>	<b>10,43</b>	<b>10,16</b>

**BILANCE PŘÍJMŮ A VÝDAJŮ ROZPOČTU za Městská část Praha - Štěrboholy**  
**Úřad městské části k období 06 / 2019 (v tis. Kč)**
**IČO:**  
**00231371**

před konsolidací na úrovni města

NS: 00231371 HČ MČ Praha - Štěrboholy

UCS: 00231371 MČ Praha - Štěrboholy

Položka	Název seskupení položek	Rozpočet schválený	Rozpočet upravený	Skutečnost	Úpravy rozpočtu za II.čtvrtletí	% plnění k RS	% plnění k RU
411X	Neinvest.přijaté trans.od veř.rozpočtů ústř. úrovně					*****	*****
4121	Neinvest.přijaté transfery od obcí					*****	*****
4122	Neinvest.přijaté transfery od krajů					*****	*****
4129	Ost.neinv.přijaté transfery od rozp.územní úrovně					*****	*****
4131, 2	Převody z vlast.fondů hosp.(podnikatelské) činnost	9 500,00	9 500,00	9 500,00		100,00	100,00
4137	převody mezi vl. HMP a MČ HMP	13 061,00	29 365,40	56 730,34	16 293,10	434,35	193,19
415X	Neinvest.přijaté transfery ze zahraničí					*****	*****
416X	Neinvest.přijaté transfery ze státních fin. aktiv					*****	*****
421X	Inv.přijaté transfery od veř.rozp.ústřední úrovně					*****	*****
422X	Inv.přijaté transfery od veř.rozp.územní úrovně					*****	*****
423X	Inv.přijaté transfery ze zahraničí					*****	*****
424X	Inv.přijaté transfery ze státních finančních aktiv					*****	*****
	<b>PŘIJATÉ TRANSFERY (součet za třídu 4)</b>	<b>22 561,00</b>	<b>38 865,40</b>	<b>66 230,34</b>	<b>16 293,10</b>	<b>293,56</b>	<b>170,41</b>
	<b>Ú H R N P Ř Í J M Ů (třídy 1+2+3+4)</b>	<b>28 196,50</b>	<b>44 651,40</b>	<b>66 818,28</b>	<b>16 443,60</b>	<b>236,97</b>	<b>149,64</b>
<b>II. ROZPOČTOVÉ VÝDAJE</b>							
5XXX	Běžné výdaje	15 823,00	19 336,60	6 341,97	3 502,30	40,08	32,80
	z toho:						
5347	převody mezi vl. HMP a MČ HMP	2 000,00	2 000,00	4,09		0,20	0,20
6XXX	Kapitálové výdaje	12 374,00	30 415,10	40 845,24	18 041,10	330,09	134,29
	<b>Ú H R N V Ý D A J Ů (třídy 5+6)</b>	<b>28 197,00</b>	<b>49 751,70</b>	<b>47 187,21</b>	<b>21 543,40</b>	<b>167,35</b>	<b>94,85</b>
	<b>rozdíl příjmů a výdajů</b>	<b>0,50-</b>	<b>5 100,30-</b>	<b>19 631,07</b>	<b>5 099,80-</b>	<b>*****</b>	<b>384,90-</b>

**BILANCE PŘÍJMŮ A VÝDAJŮ ROZPOČTU za Městská část Praha - Štěrboholy**  
**Úřad městské části k období 06 / 2019 (v tis. Kč)**
**IČO:**  
**00231371**

před konsolidací na úrovni města

NS: 00231371 HČ MČ Praha - Štěrboholy

UCS: 00231371 MČ Praha - Štěrboholy

Položka	Název seskupení položek	Schválený rozpočet	Rozpočet upravený	Skutečnost	Úpravy rozpočtu za II.čtvrtletí	% plnění k RS	% plnění k RU
<b>III. FINANCOVÁNÍ</b>							
8XX1	Vydané dluhopisy					*****	*****
8XX2	Uhrazené splátky vydaných dluhopisů					*****	*****
8XX3	Přijaté půjčené prostředky					*****	*****
8XX4	Uhrazené splátky přijatých půjčených prostředků					*****	*****
8XX5	Použití fin.prostředků vytvořených v min. letech	0,50	5 100,30		5 099,80		
8XX5	Rezerva finančních prostředků						
8XX5	Změna stavu prostředků na bankovních účtech (součet)	0,50	5 100,30	19 631,07-	5 099,80	*****	384,90-
8XX7	Aktivní operace řízení likvidity - příjmy					*****	*****
8XX8	Aktivní operace řízení likvidity - výdaje					*****	*****
89XX	Opravné položky k peněžním operacím					*****	*****
	<b>CELKEM FINANCOVÁNÍ</b>	<b>0,50</b>	<b>5 100,30</b>	<b>19 631,07-</b>	<b>5 099,80</b>	<b>*****</b>	<b>384,90-</b>
	<b>KONTROLNÍ SOUČET</b>	<b>0,00</b>	<b>0,00</b>	<b>0,00</b>	<b>0,00</b>		



**BILANCE PŘÍJMŮ A VÝDAJŮ ROZPOČTU**

před konsolidací na úrovni města

za čtvrtletí II. / 2019

(v tis. Kč)

Období: 06 / 2019

IČO: 45246858

Název: Městská část Praha - Troja

UCS: 45246858 MČ Praha - Troja

NS: 45246858 HČ MČ Praha - Troja

Položka	Název seskupení položek	Rozpočet schválený	Rozpočet upravený	Skutečnost	Úpravy rozpočtu za II.čtvrtletí	% plnění k RS	% plnění k RU
<b>I. ROZPOČTOVÉ PŘÍJMY</b>							
111X	Daně z příjmů fyzických osob - kraj					*****	*****
111X	Daně z příjmů fyzických osob - obec					*****	*****
	<b>CELKEM Daně z příjmů fyzických osob</b>					*****	*****
112X	Daně z příjmů právnických osob - kraj					*****	*****
112X	Daně z příjmů právnických osob - obec					*****	*****
	<b>CELKEM Daně z příjmů právnických osob</b>					*****	*****
1211	Daň z přidané hodnoty - kraj					*****	*****
1211	Daň z přidané hodnoty - obec					*****	*****
	<b>CELKEM Daň z přidané hodnoty</b>					*****	*****
1219	Zrušené daně ze zboží a služeb - obec					*****	*****
133X	Poplatky a odvody v oblasti životního prostředí					*****	*****
134X	Místní poplatky z vybraných činností a služeb	745,00	745,00	313,64		42,10	42,10
136X	Správní poplatky	13,00	13,00	7,22		55,54	55,54
138X	Daně, popl. a jiná peněž. plnění v obl. hazardních her					*****	*****
151X	Daně z majetku	1 600,00	1 600,00	179,85		11,24	11,24
170X	Ostatní daňové příjmy					*****	*****
	<b>DAŇOVÉ PŘÍJMY (součet za třídu 1)</b>	<b>2 358,00</b>	<b>2 358,00</b>	<b>500,70</b>		<b>21,23</b>	<b>21,23</b>

**BILANCE PŘÍJMŮ A VÝDAJŮ ROZPOČTU za Městská část Praha - Troja k období 06 / 2019 IČO:**  
**(v tis. Kč) 45246858**

před konsolidací na úrovni města

NS: 45246858 HČ MČ Praha - Troja

UCS: 45246858 MČ Praha - Troja

Položka	Název seskupení položek	Rozpočet schválený	Rozpočet upravený	Skutečnost	Úpravy rozpočtu za II.čtvrtletí	% plnění k RS	% plnění k RU
211X	Příjmy z vlastní činnosti	291,00	298,70	74,11	7,70	25,47	24,81
212X	Odvody přebytků organizací s přímým vztahem					*****	*****
213X	Příjmy z pronájmu majetku					*****	*****
214X	Příjmy z úroků a realizace finančního majetku	2,00	2,00	2,05		102,50	102,50
221X	Přijaté sankční platby	30,00	30,00	21,00		70,00	70,00
222X	Př.vratky transf.a ost.příjmy z fin.vyp.předch.let			22,06		*****	*****
231X	Příjmy z prodeje krátk.a drobného dlouhod.majetku					*****	*****
232X	Ostatní nedaňové příjmy	19,00	56,90	53,85	24,50	283,42	94,64
24XX	Přijaté splátky půjčených prostředků					*****	*****
	<b>NEDAŇOVÉ PŘÍJMY (součet za třídu 2)</b>	<b>342,00</b>	<b>387,60</b>	<b>173,08</b>	<b>32,20</b>	<b>50,61</b>	<b>44,65</b>
311X	Příjmy z prodeje dlouhodob.majetku (kromě drobného)					*****	*****
312X	Ostatní kapitálové příjmy	45,00	45,00				
320X	Příjmy z prodeje dlouhodobého finančního majetku					*****	*****
	<b>KAPITÁLOVÉ PŘÍJMY (součet za třídu 3)</b>	<b>45,00</b>	<b>45,00</b>				
	<b>VLASTNÍ PŘÍJMY (třídy 1+2+3)</b>	<b>2 745,00</b>	<b>2 790,60</b>	<b>673,78</b>	<b>32,20</b>	<b>24,55</b>	<b>24,14</b>

**BILANCE PŘÍJMŮ A VÝDAJŮ ROZPOČTU za Městská část Praha - Troja k období 06 / 2019 IČO:**  
**(v tis. Kč) 45246858**

před konsolidací na úrovni města

NS: 45246858 HČ MČ Praha - Troja

UCS: 45246858 MČ Praha - Troja

Položka	Název seskupení položek	Rozpočet schválený	Rozpočet upravený	Skutečnost	Úpravy rozpočtu za II.čtvrtletí	% plnění k RS	% plnění k RU
411X	Neinvest.přijaté trans.od veř.rozpočtů ústř. úrovně					*****	*****
4121	Neinvest.přijaté transfery od obcí					*****	*****
4122	Neinvest.přijaté transfery od krajů					*****	*****
4129	Ost.neinv.přijaté transfery od rozp.územní úrovně					*****	*****
4131, 2	Převody z vlast.fondů hosp.(podnikatelské) činnost	1 935,00	1 935,00				
4137	převody mezi vl. HMP a MČ HMP	8 134,00	11 504,70	6 727,97	3 370,70	82,71	58,48
415X	Neinvest.přijaté transfery ze zahraničí					*****	*****
416X	Neinvest.přijaté transfery ze státních fin. aktiv					*****	*****
421X	Inv.přijaté transfery od veř.rozp.ústřední úrovně					*****	*****
422X	Inv.přijaté transfery od veř.rozp.územní úrovně					*****	*****
423X	Inv.přijaté transfery ze zahraničí					*****	*****
424X	Inv.přijaté transfery ze státních finančních aktiv					*****	*****
	<b>PŘIJATÉ TRANSFERY (součet za třídu 4)</b>	<b>10 069,00</b>	<b>13 439,70</b>	<b>6 727,97</b>	<b>3 370,70</b>	<b>66,82</b>	<b>50,06</b>
	<b>ÚHRN PŘÍJMŮ (třídy 1+2+3+4)</b>	<b>12 814,00</b>	<b>16 230,30</b>	<b>7 401,75</b>	<b>3 402,90</b>	<b>57,76</b>	<b>45,60</b>
<b>II. ROZPOČTOVÉ VÝDAJE</b>							
5XXX	Běžné výdaje	14 137,00	15 103,70	5 659,13	953,30	40,03	37,47
	z toho:						
5347	převody mezi vl. HMP a MČ HMP			91,16		*****	*****
6XXX	Kapitálové výdaje	2 350,00	23 465,20	2 688,08	21 115,20	114,39	11,46
	<b>ÚHRN VÝDAJŮ (třídy 5+6)</b>	<b>16 487,00</b>	<b>38 568,90</b>	<b>8 347,21</b>	<b>22 068,50</b>	<b>50,63</b>	<b>21,64</b>
	<b>rozdíl příjmů a výdajů</b>	<b>3 673,00-</b>	<b>22 338,60-</b>	<b>945,46-</b>	<b>18 665,60-</b>	<b>25,74</b>	<b>4,23</b>

**BILANCE PŘÍJMŮ A VÝDAJŮ ROZPOČTU za Městská část Praha - Troja k období 06 / 2019 IČO:**  
**(v tis. Kč) 45246858**

před konsolidací na úrovni města

NS: 45246858 HČ MČ Praha - Troja

UCS: 45246858 MČ Praha - Troja

Položka	Název seskupení položek	Schválený rozpočet	Rozpočet upravený	Skutečnost	Úpravy rozpočtu za II.čtvrtletí	% plnění k RS	% plnění k RU
<b>III. FINANCOVÁNÍ</b>							
8XX1	Vydané dluhopisy					*****	*****
8XX2	Uhrazené splátky vydaných dluhopisů					*****	*****
8XX3	Přijaté půjčené prostředky					*****	*****
8XX4	Uhrazené splátky přijatých půjčených prostředků					*****	*****
8XX5	Použití fin.prostředků vytvořených v min. letech	3 673,00	22 338,60		18 665,60		
8XX5	Rezerva finančních prostředků						
8XX5	Změna stavu prostředků na bankovních účtech (součet)	3 673,00	22 338,60	945,46	18 665,60	25,74	4,23
8XX7	Aktivní operace řízení likvidity - příjmy					*****	*****
8XX8	Aktivní operace řízení likvidity - výdaje					*****	*****
89XX	Opravné položky k peněžním operacím					*****	*****
	<b>CELKEM FINANCOVÁNÍ</b>	<b>3 673,00</b>	<b>22 338,60</b>	<b>945,46</b>	<b>18 665,60</b>	<b>25,74</b>	<b>4,23</b>
	<b>KONTROLNÍ SOUČET</b>	<b>0,00</b>	<b>0,00</b>	<b>0,00</b>	<b>0,00</b>		

**BILANCE PŘÍJMŮ A VÝDAJŮ ROZPOČTU**

před konsolidací na úrovni města

za čtvrtletí II. / 2019

(v tis. Kč)

Období: 06 / 2019

IČO: 00241784

Název: Úřad městské části Praha - Újezd

UCS: 00241784 MČ Praha 53

NS: 00241784 MC53 HČ

Položka	Název seskupení položek	Rozpočet schválený	Rozpočet upravený	Skutečnost	Úpravy rozpočtu za II.čtvrtletí	% plnění k RS	% plnění k RU
<b>I. ROZPOČTOVÉ PŘÍJMY</b>							
111X	Daně z příjmů fyzických osob - kraj					*****	*****
111X	Daně z příjmů fyzických osob - obec					*****	*****
	<b>CELKEM Daně z příjmů fyzických osob</b>					*****	*****
112X	Daně z příjmů právnických osob - kraj					*****	*****
112X	Daně z příjmů právnických osob - obec					*****	*****
	<b>CELKEM Daně z příjmů právnických osob</b>					*****	*****
1211	Daň z přidané hodnoty - kraj					*****	*****
1211	Daň z přidané hodnoty - obec					*****	*****
	<b>CELKEM Daň z přidané hodnoty</b>					*****	*****
1219	Zrušené daně ze zboží a služeb - obec					*****	*****
133X	Poplatky a odvody v oblasti životního prostředí					*****	*****
134X	Místní poplatky z vybraných činností a služeb	232,00	232,00	185,21		79,83	79,83
136X	Správní poplatky	40,00	40,00	26,12		65,30	65,30
138X	Daně, popl. a jiná peněž. plnění v obl. hazardních her					*****	*****
151X	Daně z majetku	2 100,00	2 100,00	82,20		3,91	3,91
170X	Ostatní daňové příjmy					*****	*****
	<b>DAŇOVÉ PŘÍJMY (součet za třídu 1)</b>	<b>2 372,00</b>	<b>2 372,00</b>	<b>293,53</b>		<b>12,37</b>	<b>12,37</b>

**BILANCE PŘÍJMŮ A VÝDAJŮ ROZPOČTU za Úřad městské části Praha - Újezd k období 06 IČO:**  
**/ 2019 (v tis. Kč) 00241784**

před konsolidací na úrovni města

NS: 00241784 MC53 HČ

UCS: 00241784 MČ Praha 53

Položka	Název seskupení položek	Rozpočet schválený	Rozpočet upravený	Skutečnost	Úpravy rozpočtu za II.čtvrtletí	% plnění k RS	% plnění k RU
211X	Příjmy z vlastní činnosti			1,30		*****	*****
212X	Odvody přebytků organizací s přímým vztahem					*****	*****
213X	Příjmy z pronájmu majetku					*****	*****
214X	Příjmy z úroků a realizace finančního majetku	8,00	8,00	1,84		23,00	23,00
221X	Přijaté sankční platby					*****	*****
222X	Př.vratky transf.a ost.příjmy z fin.vyp.předch.let					*****	*****
231X	Příjmy z prodeje krátk.a drobného dlouhod.majetku			75,65		*****	*****
232X	Ostatní nedaňové příjmy			201,56		*****	*****
24XX	Přijaté splátky půjčených prostředků					*****	*****
	<b>NEDAŇOVÉ PŘÍJMY (součet za třídu 2)</b>	<b>8,00</b>	<b>8,00</b>	<b>280,35</b>		<b>*****</b>	<b>*****</b>
311X	Příjmy z prodeje dlouhodob.majetku (kromě drobného)					*****	*****
312X	Ostatní kapitálové příjmy					*****	*****
320X	Příjmy z prodeje dlouhodobého finančního majetku					*****	*****
	<b>KAPITÁLOVÉ PŘÍJMY (součet za třídu 3)</b>					<b>*****</b>	<b>*****</b>
	<b>V L A S T N Í P Ř Í J M Y (třídy 1+2+3)</b>	<b>2 380,00</b>	<b>2 380,00</b>	<b>573,88</b>		<b>24,11</b>	<b>24,11</b>

**BILANCE PŘÍJMŮ A VÝDAJŮ ROZPOČTU za Úřad městské části Praha - Újezd k období 06 IČO:**  
**/ 2019 (v tis. Kč) 00241784**

před konsolidací na úrovni města

NS: 00241784 MC53 HČ

UCS: 00241784 MČ Praha 53

Položka	Název seskupení položek	Rozpočet schválený	Rozpočet upravený	Skutečnost	Úpravy rozpočtu za II.čtvrtletí	% plnění k RS	% plnění k RU
411X	Neinvest.přijaté trans.od veř.rozpočtů ústř. úrovně					*****	*****
4121	Neinvest.přijaté transfery od obcí					*****	*****
4122	Neinvest.přijaté transfery od krajů					*****	*****
4129	Ost.neinv.přijaté transfery od rozp.územní úrovně					*****	*****
4131, 2	Převody z vlast.fondů hosp.(podnikatelské) činnost					*****	*****
4137	převody mezi vl. HMP a MČ HMP	18 290,00	24 381,10	14 466,52	6 091,10	79,10	59,33
415X	Neinvest.přijaté transfery ze zahraničí					*****	*****
416X	Neinvest.přijaté transfery ze státních fin. aktiv					*****	*****
421X	Inv.přijaté transfery od veř.rozp.ústřední úrovně					*****	*****
422X	Inv.přijaté transfery od veř.rozp.územní úrovně					*****	*****
423X	Inv.přijaté transfery ze zahraničí					*****	*****
424X	Inv.přijaté transfery ze státních finančních aktiv					*****	*****
	<b>PŘIJATÉ TRANSFERY (součet za třídu 4)</b>	<b>18 290,00</b>	<b>24 381,10</b>	<b>14 466,52</b>	<b>6 091,10</b>	<b>79,10</b>	<b>59,33</b>
	<b>ÚHRN PŘÍJMŮ (třídy 1+2+3+4)</b>	<b>20 670,00</b>	<b>26 761,10</b>	<b>15 040,40</b>	<b>6 091,10</b>	<b>72,76</b>	<b>56,20</b>
<b>II. ROZPOČTOVÉ VÝDAJE</b>							
5XXX	Běžné výdaje	21 261,80	22 581,60	9 900,31	1 319,80	46,56	43,84
	z toho:						
5347	převody mezi vl. HMP a MČ HMP	600,00	600,00	0,03		0,01	0,01
6XXX	Kapitálové výdaje	9 500,00	17 863,80	5 820,84	8 363,80	61,27	32,58
	<b>ÚHRN VÝDAJŮ (třídy 5+6)</b>	<b>30 761,80</b>	<b>40 445,40</b>	<b>15 721,15</b>	<b>9 683,60</b>	<b>51,11</b>	<b>38,87</b>
	<b>rozdíel příjmů a výdajů</b>	<b>10 091,80-</b>	<b>13 684,30-</b>	<b>680,75-</b>	<b>3 592,50-</b>	<b>6,75</b>	<b>4,97</b>

**BILANCE PŘÍJMŮ A VÝDAJŮ ROZPOČTU za Úřad městské části Praha - Újezd k období 06 IČO:  
/ 2019 (v tis. Kč) 00241784**

před konsolidací na úrovni města

NS: 00241784 MC53 HČ

UCS: 00241784 MČ Praha 53

Položka	Název seskupení položek	Schválený rozpočet	Rozpočet upravený	Skutečnost	Úpravy rozpočtu za II.čtvrtletí	% plnění k RS	% plnění k RU
<b>III. FINANCOVÁNÍ</b>							
8XX1	Vydané dluhopisy					*****	*****
8XX2	Uhrazené splátky vydaných dluhopisů					*****	*****
8XX3	Přijaté půjčené prostředky					*****	*****
8XX4	Uhrazené splátky přijatých půjčených prostředků					*****	*****
8XX5	Použití fin.prostředků vytvořených v min. letech	10 091,80	13 684,30		3 592,50		
8XX5	Rezerva finančních prostředků						
8XX5	Změna stavu prostředků na bankovních účtech (součet)	10 091,80	13 684,30	680,75	3 592,50	6,75	4,97
8XX7	Aktivní operace řízení likvidity - příjmy					*****	*****
8XX8	Aktivní operace řízení likvidity - výdaje					*****	*****
89XX	Opravné položky k peněžním operacím					*****	*****
	<b>CELKEM FINANCOVÁNÍ</b>	<b>10 091,80</b>	<b>13 684,30</b>	<b>680,75</b>	<b>3 592,50</b>	<b>6,75</b>	<b>4,97</b>
	<b>KONTROLNÍ SOUČET</b>	<b>0,00</b>	<b>0,00</b>	<b>0,00</b>	<b>0,00</b>		



**BILANCE PŘÍJMŮ A VÝDAJŮ ROZPOČTU**

před konsolidací na úrovni města

za čtvrtletí II. / 2019

(v tis. Kč)

Období: 06 / 2019

IČO: 00231185

Název: Městská část Praha - Velká Chuchle

UCS: 00231185 MČ Praha - Velká Chuchle

NS: 00231185 HČ MČ Praha - Velká Chuchle

Položka	Název seskupení položek	Rozpočet schválený	Rozpočet upravený	Skutečnost	Úpravy rozpočtu za II.čtvrtletí	% plnění k RS	% plnění k RU
<b>I. ROZPOČTOVÉ PŘÍJMY</b>							
111X	Daně z příjmů fyzických osob - kraj					*****	*****
111X	Daně z příjmů fyzických osob - obec					*****	*****
	<b>CELKEM Daně z příjmů fyzických osob</b>					*****	*****
112X	Daně z příjmů právnických osob - kraj					*****	*****
112X	Daně z příjmů právnických osob - obec					*****	*****
	<b>CELKEM Daně z příjmů právnických osob</b>					*****	*****
1211	Daň z přidané hodnoty - kraj					*****	*****
1211	Daň z přidané hodnoty - obec					*****	*****
	<b>CELKEM Daň z přidané hodnoty</b>					*****	*****
1219	Zrušené daně ze zboží a služeb - obec					*****	*****
133X	Poplatky a odvody v oblasti životního prostředí					*****	*****
134X	Místní poplatky z vybraných činností a služeb	530,00	530,00	242,14		45,69	45,69
136X	Správní poplatky	25,00	25,00	13,61		54,44	54,44
138X	Daně, popl. a jiná peněž. plnění v obl. hazardních her					*****	*****
151X	Daně z majetku	2 500,00	2 500,00	85,84		3,43	3,43
170X	Ostatní daňové příjmy					*****	*****
	<b>DAŇOVÉ PŘÍJMY (součet za třídu 1)</b>	<b>3 055,00</b>	<b>3 055,00</b>	<b>341,58</b>		<b>11,18</b>	<b>11,18</b>

**BILANCE PŘÍJMŮ A VÝDAJŮ ROZPOČTU za Městská část Praha - Velká Chuchle k období IČO:**  
**06 / 2019 (v tis. Kč) 00231185**

před konsolidací na úrovni města

NS: 00231185 HČ MČ Praha - Velká Chuchle UCS: 00231185 MČ Praha - Velká Chuchle

Položka	Název seskupení položek	Rozpočet schválený	Rozpočet upravený	Skutečnost	Úpravy rozpočtu za II.čtvrtletí	% plnění k RS	% plnění k RU
211X	Příjmy z vlastní činnosti	10,00	10,00	3,85		38,50	38,50
212X	Odvody přebytků organizací s přímým vztahem					*****	*****
213X	Příjmy z pronájmu majetku					*****	*****
214X	Příjmy z úroků a realizace finančního majetku	7,00	7,00	2,22		31,71	31,71
221X	Přijaté sankční platby	8,00	8,00				
222X	Př.vratky transf.a ost.příjmy z fin.vyp.předch.let					*****	*****
231X	Příjmy z prodeje krátk.a drobného dlouhod.majetku					*****	*****
232X	Ostatní nedaňové příjmy	200,00	200,00	213,48		106,74	106,74
24XX	Přijaté splátky půjčených prostředků					*****	*****
	<b>NEDAŇOVÉ PŘÍJMY (součet za třídu 2)</b>	<b>225,00</b>	<b>225,00</b>	<b>219,55</b>		<b>97,58</b>	<b>97,58</b>
311X	Příjmy z prodeje dlouhodob.majetku (kromě drobného)					*****	*****
312X	Ostatní kapitálové příjmy					*****	*****
320X	Příjmy z prodeje dlouhodobého finančního majetku					*****	*****
	<b>KAPITÁLOVÉ PŘÍJMY (součet za třídu 3)</b>					<b>*****</b>	<b>*****</b>
	<b>VLASTNÍ PŘÍJMY (třídy 1+2+3)</b>	<b>3 280,00</b>	<b>3 280,00</b>	<b>561,14</b>		<b>17,11</b>	<b>17,11</b>

**BILANCE PŘÍJMŮ A VÝDAJŮ ROZPOČTU za Městská část Praha - Velká Chuchle k období 06 / 2019 (v tis. Kč)** IČO: 00231185

před konsolidací na úrovni města

NS: 00231185 HČ MČ Praha - Velká Chuchle UCS: 00231185 MČ Praha - Velká Chuchle

Položka	Název seskupení položek	Rozpočet schválený	Rozpočet upravený	Skutečnost	Úpravy rozpočtu za II.čtvrtletí	% plnění k RS	% plnění k RU
411X	Neinvest.přijaté trans.od veř.rozpočtů ústř. úrovně					*****	*****
4121	Neinvest.přijaté transfery od obcí					*****	*****
4122	Neinvest.přijaté transfery od krajů					*****	*****
4129	Ost.neinv.přijaté transfery od rozp.územní úrovně					*****	*****
4131, 2	Převody z vlast.fondů hosp.(podnikatelské) činnost					*****	*****
4137	převody mezi vl. HMP a MČ HMP	14 852,00	32 036,60	22 738,92	17 184,60	153,10	70,98
415X	Neinvest.přijaté transfery ze zahraničí					*****	*****
416X	Neinvest.přijaté transfery ze státních fin. aktiv					*****	*****
421X	Inv.přijaté transfery od veř.rozp.ústřední úrovně					*****	*****
422X	Inv.přijaté transfery od veř.rozp.územní úrovně					*****	*****
423X	Inv.přijaté transfery ze zahraničí					*****	*****
424X	Inv.přijaté transfery ze státních finančních aktiv					*****	*****
	<b>PŘIJATÉ TRANSFERY (součet za třídu 4)</b>	<b>14 852,00</b>	<b>32 036,60</b>	<b>22 738,92</b>	<b>17 184,60</b>	<b>153,10</b>	<b>70,98</b>
	<b>Ú H R N P Ř Í J M Ů (třídy 1+2+3+4)</b>	<b>18 132,00</b>	<b>35 316,60</b>	<b>23 300,06</b>	<b>17 184,60</b>	<b>128,50</b>	<b>65,97</b>
<b>II. ROZPOČTOVÉ VÝDAJE</b>							
5XXX	Běžné výdaje	25 409,80	27 728,40	8 634,23	2 274,60	33,98	31,14
	z toho:						
5347	převody mezi vl. HMP a MČ HMP			95,17		*****	*****
6XXX	Kapitálové výdaje	7 250,00	34 778,90	20 284,72	27 528,90	279,79	58,32
	<b>Ú H R N V Ý D A J Ů (třídy 5+6)</b>	<b>32 659,80</b>	<b>62 507,30</b>	<b>28 918,95</b>	<b>29 803,50</b>	<b>88,55</b>	<b>46,26</b>
	<b>rozdí l p ř í j m ů a v ý d a j ů</b>	<b>14 527,80-</b>	<b>27 190,70-</b>	<b>5 618,90-</b>	<b>12 618,90-</b>	<b>38,68</b>	<b>20,66</b>

**BILANCE PŘÍJMŮ A VÝDAJŮ ROZPOČTU za Městská část Praha - Velká Chuchle k období IČO:**  
**06 / 2019 (v tis. Kč) 00231185**

před konsolidací na úrovni města

NS: 00231185 HČ MČ Praha - Velká Chuchle UCS: 00231185 MČ Praha - Velká Chuchle

Položka	Název seskupení položek	Schválený rozpočet	Rozpočet upravený	Skutečnost	Úpravy rozpočtu za II.čtvrtletí	% plnění k RS	% plnění k RU
<b>III. FINANCOVÁNÍ</b>							
8XX1	Vydané dluhopisy					*****	*****
8XX2	Uhrazené splátky vydaných dluhopisů					*****	*****
8XX3	Přijaté půjčené prostředky					*****	*****
8XX4	Uhrazené splátky přijatých půjčených prostředků					*****	*****
8XX5	Použití fin.prostředků vytvořených v min. letech	14 527,80	27 190,70		12 618,90		
8XX5	Rezerva finančních prostředků						
8XX5	Změna stavu prostředků na bankovních účtech (součet)	14 527,80	27 190,70	5 618,90	12 618,90	38,68	20,66
8XX7	Aktivní operace řízení likvidity - příjmy					*****	*****
8XX8	Aktivní operace řízení likvidity - výdaje					*****	*****
89XX	Opravné položky k peněžním operacím					*****	*****
	<b>CELKEM FINANCOVÁNÍ</b>	<b>14 527,80</b>	<b>27 190,70</b>	<b>5 618,90</b>	<b>12 618,90</b>	<b>38,68</b>	<b>20,66</b>
	<b>KONTROLNÍ SOUČET</b>	<b>0,00</b>	<b>0,00</b>	<b>0,00</b>	<b>0,00</b>		

**BILANCE PŘÍJMŮ A VÝDAJŮ ROZPOČTU**

před konsolidací na úrovni města

za čtvrtletí II. / 2019

(v tis. Kč)

Období: 06 / 2019

IČO: 00240982

Název: Městská část Praha - Vinoř

UCS: 00240982 MČ Praha 55

NS: 00240982 MC55 HČ

Položka	Název seskupení položek	Rozpočet schválený	Rozpočet upravený	Skutečnost	Úpravy rozpočtu za II.čtvrtletí	% plnění k RS	% plnění k RU
<b>I. ROZPOČTOVÉ PŘÍJMY</b>							
111X	Daně z příjmů fyzických osob - kraj					*****	*****
111X	Daně z příjmů fyzických osob - obec					*****	*****
	<b>CELKEM Daně z příjmů fyzických osob</b>					*****	*****
112X	Daně z příjmů právnických osob - kraj					*****	*****
112X	Daně z příjmů právnických osob - obec					*****	*****
	<b>CELKEM Daně z příjmů právnických osob</b>					*****	*****
1211	Daň z přidané hodnoty - kraj					*****	*****
1211	Daň z přidané hodnoty - obec					*****	*****
	<b>CELKEM Daň z přidané hodnoty</b>					*****	*****
1219	Zrušené daně ze zboží a služeb - obec					*****	*****
133X	Poplatky a odvody v oblasti životního prostředí					*****	*****
134X	Místní poplatky z vybraných činností a služeb	305,00	305,00	178,42		58,50	58,50
136X	Správní poplatky	100,00	100,00	46,31		46,31	46,31
138X	Daně, popl. a jiná peněž. plnění v obl. hazardních her					*****	*****
151X	Daně z majetku	2 800,00	2 800,00	147,44		5,27	5,27
170X	Ostatní daňové příjmy					*****	*****
	<b>DAŇOVÉ PŘÍJMY (součet za třídu 1)</b>	<b>3 205,00</b>	<b>3 205,00</b>	<b>372,17</b>		<b>11,61</b>	<b>11,61</b>

**BILANCE PŘÍJMŮ A VÝDAJŮ ROZPOČTU za Městská část Praha - Vinoř k období 06 / 2019 IČO:**  
**(v tis. Kč) 00240982**

před konsolidací na úrovni města

NS: 00240982 MC55 HČ

UCS: 00240982 MČ Praha 55

Položka	Název seskupení položek	Rozpočet schválený	Rozpočet upravený	Skutečnost	Úpravy rozpočtu za II.čtvrtletí	% plnění k RS	% plnění k RU
211X	Příjmy z vlastní činnosti	200,00	200,00	2,98		1,49	1,49
212X	Odvody přebytků organizací s přímým vztahem					*****	*****
213X	Příjmy z pronájmu majetku					*****	*****
214X	Příjmy z úroků a realizace finančního majetku	8,00	8,00	2,09		26,13	26,13
221X	Přijaté sankční platby					*****	*****
222X	Př.vratky transf.a ost.příjmy z fin.vyp.předch.let	3,00	3,00				
231X	Příjmy z prodeje krátk.a drobného dlouhod.majetku					*****	*****
232X	Ostatní nedaňové příjmy	20,00	20,00	32,01		160,05	160,05
24XX	Přijaté splátky půjčených prostředků					*****	*****
	<b>NEDAŇOVÉ PŘÍJMY (součet za třídu 2)</b>	<b>231,00</b>	<b>231,00</b>	<b>37,08</b>		<b>16,05</b>	<b>16,05</b>
311X	Příjmy z prodeje dlouhodob.majetku (kromě drobného)					*****	*****
312X	Ostatní kapitálové příjmy					*****	*****
320X	Příjmy z prodeje dlouhodobého finančního majetku					*****	*****
	<b>KAPITÁLOVÉ PŘÍJMY (součet za třídu 3)</b>					<b>*****</b>	<b>*****</b>
	<b>VLASTNÍ PŘÍJMY (třídy 1+2+3)</b>	<b>3 436,00</b>	<b>3 436,00</b>	<b>409,25</b>		<b>11,91</b>	<b>11,91</b>

**BILANCE PŘÍJMŮ A VÝDAJŮ ROZPOČTU za Městská část Praha - Vinoř k období 06 / 2019 IČO:**  
**(v tis. Kč) 00240982**

před konsolidací na úrovni města

NS: 00240982 MC55 HČ

UCS: 00240982 MČ Praha 55

Položka	Název seskupení položek	Rozpočet schválený	Rozpočet upravený	Skutečnost	Úpravy rozpočtu za II.čtvrtletí	% plnění k RS	% plnění k RU
411X	Neinvest.přijaté trans.od veř.rozpočtů ústř. úrovně					*****	*****
4121	Neinvest.přijaté transfery od obcí					*****	*****
4122	Neinvest.přijaté transfery od krajů					*****	*****
4129	Ost.neinv.přijaté transfery od rozp.územní úrovně					*****	*****
4131, 2	Převody z vlast.fondů hosp.(podnikatelské) činnost	4 000,00	4 000,00				
4137	převody mezi vl. HMP a MČ HMP	26 433,00	37 974,40	21 783,62	11 528,30	82,41	57,36
415X	Neinvest.přijaté transfery ze zahraničí					*****	*****
416X	Neinvest.přijaté transfery ze státních fin. aktiv					*****	*****
421X	Inv.přijaté transfery od veř.rozp.ústřední úrovně					*****	*****
422X	Inv.přijaté transfery od veř.rozp.územní úrovně					*****	*****
423X	Inv.přijaté transfery ze zahraničí					*****	*****
424X	Inv.přijaté transfery ze státních finančních aktiv					*****	*****
	<b>PŘIJATÉ TRANSFERY (součet za třídu 4)</b>	<b>30 433,00</b>	<b>41 974,40</b>	<b>21 783,62</b>	<b>11 528,30</b>	<b>71,58</b>	<b>51,90</b>
	<b>ÚHRN PŘÍJMŮ (třídy 1+2+3+4)</b>	<b>33 869,00</b>	<b>45 410,40</b>	<b>22 192,87</b>	<b>11 528,30</b>	<b>65,53</b>	<b>48,87</b>
<b>II. ROZPOČTOVÉ VÝDAJE</b>							
5XXX	Běžné výdaje	32 609,00	32 895,40	12 237,19	3 400,30	37,53	37,20
	z toho:						
5347	převody mezi vl. HMP a MČ HMP					*****	*****
6XXX	Kapitálové výdaje	1 260,00	17 925,90	5 481,62	13 538,90	435,05	30,58
	<b>ÚHRN VÝDAJŮ (třídy 5+6)</b>	<b>33 869,00</b>	<b>50 821,30</b>	<b>17 718,81</b>	<b>16 939,20</b>	<b>52,32</b>	<b>34,86</b>
	<b>rozdíel příjmů a výdajů</b>		<b>5 410,90-</b>	<b>4 474,06</b>	<b>5 410,90-</b>	<b>*****</b>	<b>82,69-</b>

**BILANCE PŘÍJMŮ A VÝDAJŮ ROZPOČTU za Městská část Praha - Vinoř k období 06 / 2019 IČO:**  
**(v tis. Kč) 00240982**

před konsolidací na úrovni města

NS: 00240982 MC55 HČ

UCS: 00240982 MČ Praha 55

Položka	Název seskupení položek	Schválený rozpočet	Rozpočet upravený	Skutečnost	Úpravy rozpočtu za II.čtvrtletí	% plnění k RS	% plnění k RU
<b>III. FINANCOVÁNÍ</b>							
8XX1	Vydané dluhopisy					*****	*****
8XX2	Uhrazené splátky vydaných dluhopisů					*****	*****
8XX3	Přijaté půjčené prostředky					*****	*****
8XX4	Uhrazené splátky přijatých půjčených prostředků					*****	*****
8XX5	Použití fin.prostředků vytvořených v min. letech		5 410,90		5 410,90		
8XX5	Rezerva finančních prostředků						
8XX5	Změna stavu prostředků na bankovních účtech (součet)		5 410,90	4 474,06-	5 410,90	*****	82,69-
8XX7	Aktivní operace řízení likvidity - příjmy					*****	*****
8XX8	Aktivní operace řízení likvidity - výdaje					*****	*****
89XX	Opravné položky k peněžním operacím					*****	*****
	<b>CELKEM FINANCOVÁNÍ</b>		5 410,90	4 474,06-	5 410,90	*****	82,69-
	<b>KONTROLNÍ SOUČET</b>	<b>0,00</b>	<b>0,00</b>	<b>0,00</b>	<b>0,00</b>		



**BILANCE PŘÍJMŮ A VÝDAJŮ ROZPOČTU**

před konsolidací na úrovni města

za čtvrtletí II. / 2019

(v tis. Kč)

Období: 06 / 2019

IČO: 00241857

Název: Městská část Praha - Zbraslav  
Úřad městské části

UCS: 00241857 MČ Praha - Zbraslav

NS: 00241857 HČ MČ Praha - Zbraslav

Položka	Název seskupení položek	Rozpočet schválený	Rozpočet upravený	Skutečnost	Úpravy rozpočtu za II.čtvrtletí	% plnění k RS	% plnění k RU
<b>I. ROZPOČTOVÉ PŘÍJMY</b>							
111X	Daně z příjmů fyzických osob - kraj					*****	*****
111X	Daně z příjmů fyzických osob - obec					*****	*****
	<b>CELKEM Daně z příjmů fyzických osob</b>					*****	*****
112X	Daně z příjmů právnických osob - kraj					*****	*****
112X	Daně z příjmů právnických osob - obec					*****	*****
	<b>CELKEM Daně z příjmů právnických osob</b>					*****	*****
1211	Daň z přidané hodnoty - kraj					*****	*****
1211	Daň z přidané hodnoty - obec					*****	*****
	<b>CELKEM Daň z přidané hodnoty</b>					*****	*****
1219	Zrušené daně ze zboží a služeb - obec					*****	*****
133X	Poplatky a odvody v oblasti životního prostředí					*****	*****
134X	Místní poplatky z vybraných činností a služeb	1 395,00	1 395,00	679,71		48,72	48,72
135X	Ostatní odvody z vybraných činností a služeb	650,00	650,00	264,16		40,64	40,64
136X	Správní poplatky	250,00	250,00	114,68		45,87	45,87
138X	Daně, popl. a jiná peněž. plnění v obl. hazardních her					*****	*****
151X	Daně z majetku	7 300,00	7 300,00	428,15		5,87	5,87
170X	Ostatní daňové příjmy					*****	*****
	<b>DAŇOVÉ PŘÍJMY (součet za třídu 1)</b>	<b>9 595,00</b>	<b>9 595,00</b>	<b>1 486,70</b>		<b>15,49</b>	<b>15,49</b>

**BILANCE PŘÍJMŮ A VÝDAJŮ ROZPOČTU za Městská část Praha - Zbraslav**  
**Úřad městské části k období 06 / 2019 (v tis. Kč)**
**IČO:**  
**00241857**

před konsolidací na úrovni města

NS: 00241857 HČ MČ Praha - Zbraslav

UCS: 00241857 MČ Praha - Zbraslav

Položka	Název seskupení položek	Rozpočet schválený	Rozpočet upravený	Skutečnost	Úpravy rozpočtu za II.čtvrtletí	% plnění k RS	% plnění k RU
211X	Příjmy z vlastní činnosti	420,00	420,00	197,45		47,01	47,01
212X	Odvody přebytků organizací s přímým vztahem					*****	*****
213X	Příjmy z pronájmu majetku					*****	*****
214X	Příjmy z úroků a realizace finančního majetku	10,00	10,00	5,28		52,80	52,80
221X	Přijaté sankční platby	30,00	30,00	16,28		54,27	54,27
222X	Př.vratky transf.a ost.příjmy z fin.vyp.předch.let					*****	*****
231X	Příjmy z prodeje krátk.a drobného dlouhod.majetku					*****	*****
232X	Ostatní nedaňové příjmy	783,00	826,00	713,27	43,00	91,09	86,35
24XX	Přijaté splátky půjčených prostředků					*****	*****
	<b>NEDAŇOVÉ PŘÍJMY (součet za třídu 2)</b>	<b>1 243,00</b>	<b>1 286,00</b>	<b>932,28</b>	<b>43,00</b>	<b>75,00</b>	<b>72,49</b>
311X	Příjmy z prodeje dlouhodob.majetku (kromě drobného)	232,00	232,00	173,40		74,74	74,74
312X	Ostatní kapitálové příjmy					*****	*****
320X	Příjmy z prodeje dlouhodobého finančního majetku					*****	*****
	<b>KAPITÁLOVÉ PŘÍJMY (součet za třídu 3)</b>	<b>232,00</b>	<b>232,00</b>	<b>173,40</b>		<b>74,74</b>	<b>74,74</b>
	<b>V L A S T N Í P Ř Í J M Y (třídy 1+2+3)</b>	<b>11 070,00</b>	<b>11 113,00</b>	<b>2 592,38</b>	<b>43,00</b>	<b>23,42</b>	<b>23,33</b>

**BILANCE PŘÍJMŮ A VÝDAJŮ ROZPOČTU za Městská část Praha - Zbraslav**  
**Úřad městské části k období 06 / 2019 (v tis. Kč)**
**IČO:**  
**00241857**

před konsolidací na úrovni města

NS: 00241857 HČ MČ Praha - Zbraslav

UCS: 00241857 MČ Praha - Zbraslav

Položka	Název seskupení položek	Rozpočet schválený	Rozpočet upravený	Skutečnost	Úpravy rozpočtu za II.čtvrtletí	% plnění k RS	% plnění k RU
411X	Neinvest.přijaté trans.od veř.rozpočtů ústř. úrovně					*****	*****
4121	Neinvest.přijaté transfery od obcí					*****	*****
4122	Neinvest.přijaté transfery od krajů					*****	*****
4129	Ost.neinv.přijaté transfery od rozp.územní úrovně					*****	*****
4131, 2	Převody z vlast.fondů hosp.(podnikatelské) činnost	33 235,70	33 235,70				
4137	převody mezi vl. HMP a MČ HMP	55 591,00	72 126,50	37 614,22	16 323,70	67,66	52,15
415X	Neinvest.přijaté transfery ze zahraničí					*****	*****
416X	Neinvest.přijaté transfery ze státních fin. aktiv					*****	*****
421X	Inv.přijaté transfery od veř.rozp.ústřední úrovně					*****	*****
422X	Inv.přijaté transfery od veř.rozp.územní úrovně					*****	*****
423X	Inv.přijaté transfery ze zahraničí					*****	*****
424X	Inv.přijaté transfery ze státních finančních aktiv					*****	*****
	<b>PŘIJATÉ TRANSFERY (součet za třídu 4)</b>	<b>88 826,70</b>	<b>105 362,20</b>	<b>37 614,22</b>	<b>16 323,70</b>	<b>42,35</b>	<b>35,70</b>
	<b>ÚHRN PŘÍJMŮ (třídy 1+2+3+4)</b>	<b>99 896,70</b>	<b>116 475,20</b>	<b>40 206,60</b>	<b>16 366,70</b>	<b>40,25</b>	<b>34,52</b>
<b>II. ROZPOČTOVÉ VÝDAJE</b>							
5XXX	Běžné výdaje	69 744,20	76 809,10	29 917,92	6 776,30	42,90	38,95
	z toho:						
5347	převody mezi vl. HMP a MČ HMP			149,39		*****	*****
6XXX	Kapitálové výdaje	52 133,80	117 050,90	6 808,44	64 993,90	13,06	5,82
	<b>ÚHRN VÝDAJŮ (třídy 5+6)</b>	<b>121 878,00</b>	<b>193 860,00</b>	<b>36 726,35</b>	<b>71 770,20</b>	<b>30,13</b>	<b>18,94</b>
	<b>rozdíl příjmů a výdajů</b>	<b>21 981,30-</b>	<b>77 384,80-</b>	<b>3 480,24</b>	<b>55 403,50-</b>	<b>15,83-</b>	<b>4,50-</b>

**BILANCE PŘÍJMŮ A VÝDAJŮ ROZPOČTU za Městská část Praha - Zbraslav**  
**Úřad městské části k období 06 / 2019 (v tis. Kč)**
**IČO:**  
**00241857**

před konsolidací na úrovni města

NS: 00241857 HČ MČ Praha - Zbraslav

UCS: 00241857 MČ Praha - Zbraslav

Položka	Název seskupení položek	Schválený rozpočet	Rozpočet upravený	Skutečnost	Úpravy rozpočtu za II.čtvrtletí	% plnění k RS	% plnění k RU
<b>III. FINANCOVÁNÍ</b>							
8XX1	Vydané dluhopisy					*****	*****
8XX2	Uhrazené splátky vydaných dluhopisů					*****	*****
8XX3	Přijaté půjčené prostředky					*****	*****
8XX4	Uhrazené splátky přijatých půjčených prostředků					*****	*****
8XX5	Použití fin.prostředků vytvořených v min. letech	21 981,30	77 384,80		55 403,50		
8XX5	Rezerva finančních prostředků						
8XX5	Změna stavu prostředků na bankovních účtech (součet)	21 981,30	77 384,80	3 480,24-	55 403,50	15,83-	4,50-
8XX7	Aktivní operace řízení likvidity - příjmy					*****	*****
8XX8	Aktivní operace řízení likvidity - výdaje					*****	*****
89XX	Opravné položky k peněžním operacím					*****	*****
	<b>CELKEM FINANCOVÁNÍ</b>	<b>21 981,30</b>	<b>77 384,80</b>	<b>3 480,24-</b>	<b>55 403,50</b>	<b>15,83-</b>	<b>4,50-</b>
	<b>KONTROLNÍ SOUČET</b>	<b>0,00</b>	<b>0,00</b>	<b>0,00</b>	<b>0,00</b>		

**BILANCE PŘÍJMŮ A VÝDAJŮ ROZPOČTU**

před konsolidací na úrovni města

za čtvrtletí II. / 2019

(v tis. Kč)

Období: 06 / 2019

IČO: 00241881

Název: Městská část Praha - Zličín

UCS: 00241881 MČ Praha - Zličín

NS: 00241881 HČ MČ Praha - Zličín

Položka	Název seskupení položek	Rozpočet schválený	Rozpočet upravený	Skutečnost	Úpravy rozpočtu za II.čtvrtletí	% plnění k RS	% plnění k RU
<b>I. ROZPOČTOVÉ PŘÍJMY</b>							
111X	Daně z příjmů fyzických osob - kraj					*****	*****
111X	Daně z příjmů fyzických osob - obec					*****	*****
	<b>CELKEM Daně z příjmů fyzických osob</b>					*****	*****
112X	Daně z příjmů právnických osob - kraj					*****	*****
112X	Daně z příjmů právnických osob - obec					*****	*****
	<b>CELKEM Daně z příjmů právnických osob</b>					*****	*****
1211	Daň z přidané hodnoty - kraj					*****	*****
1211	Daň z přidané hodnoty - obec					*****	*****
	<b>CELKEM Daň z přidané hodnoty</b>					*****	*****
1219	Zrušené daně ze zboží a služeb - obec					*****	*****
133X	Poplatky a odvody v oblasti životního prostředí					*****	*****
134X	Místní poplatky z vybraných činností a služeb	710,00	710,00	485,44		68,37	68,37
136X	Správní poplatky	64,00	64,00	37,61		58,77	58,77
138X	Daně, popl. a jiná peněž. plnění v obl. hazardních her					*****	*****
151X	Daně z majetku	7 500,00	7 500,00	162,66		2,17	2,17
170X	Ostatní daňové příjmy					*****	*****
	<b>DAŇOVÉ PŘÍJMY (součet za třídu 1)</b>	<b>8 274,00</b>	<b>8 274,00</b>	<b>685,71</b>		<b>8,29</b>	<b>8,29</b>

**BILANCE PŘÍJMŮ A VÝDAJŮ ROZPOČTU za Městská část Praha - Zličín k období 06 / 2019 IČO:**  
**(v tis. Kč) 00241881**

před konsolidací na úrovni města

NS: 00241881 HČ MČ Praha - Zličín

UCS: 00241881 MČ Praha - Zličín

Položka	Název seskupení položek	Rozpočet schválený	Rozpočet upravený	Skutečnost	Úpravy rozpočtu za II.čtvrtletí	% plnění k RS	% plnění k RU
211X	Příjmy z vlastní činnosti	52,00	52,00	27,92		53,69	53,69
212X	Odvody přebytků organizací s přímým vztahem					*****	*****
213X	Příjmy z pronájmu majetku					*****	*****
214X	Příjmy z úroků a realizace finančního majetku	10,00	10,00	4,62		46,20	46,20
221X	Přijaté sankční platby	6,00	6,00	1,50		25,00	25,00
222X	Př.vratky transf.a ost.příjmy z fin.vyp.předch.let	298,70	298,70	310,99		104,11	104,11
231X	Příjmy z prodeje krátk.a drobného dlouhod.majetku					*****	*****
232X	Ostatní nedaňové příjmy	20,00	10 146,60	10 223,13	10 126,60	*****	100,75
24XX	Přijaté splátky půjčených prostředků					*****	*****
	<b>NEDAŇOVÉ PŘÍJMY (součet za třídu 2)</b>	<b>386,70</b>	<b>10 513,30</b>	<b>10 568,16</b>	<b>10 126,60</b>	<b>*****</b>	<b>100,52</b>
311X	Příjmy z prodeje dlouhodob.majetku (kromě drobného)					*****	*****
312X	Ostatní kapitálové příjmy		100,00	100,00		*****	100,00
320X	Příjmy z prodeje dlouhodobého finančního majetku					*****	*****
	<b>KAPITÁLOVÉ PŘÍJMY (součet za třídu 3)</b>		<b>100,00</b>	<b>100,00</b>		<b>*****</b>	<b>100,00</b>
	<b>VLASTNÍ PŘÍJMY (třídy 1+2+3)</b>	<b>8 660,70</b>	<b>18 887,30</b>	<b>11 353,87</b>	<b>10 126,60</b>	<b>131,10</b>	<b>60,11</b>

**BILANCE PŘÍJMŮ A VÝDAJŮ ROZPOČTU za Městská část Praha - Zličín k období 06 / 2019 IČO:**  
**(v tis. Kč) 00241881**

před konsolidací na úrovni města

NS: 00241881 HČ MČ Praha - Zličín

UCS: 00241881 MČ Praha - Zličín

Položka	Název seskupení položek	Rozpočet schválený	Rozpočet upravený	Skutečnost	Úpravy rozpočtu za II.čtvrtletí	% plnění k RS	% plnění k RU
411X	Neinvest.přijaté trans.od veř.rozpočtů ústř. úrovně					*****	*****
4121	Neinvest.přijaté transfery od obcí					*****	*****
4122	Neinvest.přijaté transfery od krajů					*****	*****
4129	Ost.neinv.přijaté transfery od rozp.územní úrovně					*****	*****
4131, 2	Převody z vlast.fondů hosp.(podnikatelské) činnost	2 320,00	2 320,00	1 000,00		43,10	43,10
4137	převody mezi vl. HMP a MČ HMP	32 939,00	38 215,80	20 139,76	5 255,80	61,14	52,70
415X	Neinvest.přijaté transfery ze zahraničí					*****	*****
416X	Neinvest.přijaté transfery ze státních fin. aktiv					*****	*****
421X	Inv.přijaté transfery od veř.rozp.ústřední úrovně					*****	*****
422X	Inv.přijaté transfery od veř.rozp.územní úrovně					*****	*****
423X	Inv.přijaté transfery ze zahraničí					*****	*****
424X	Inv.přijaté transfery ze státních finančních aktiv					*****	*****
	<b>PŘIJATÉ TRANSFERY (součet za třídu 4)</b>	<b>35 259,00</b>	<b>40 535,80</b>	<b>21 139,76</b>	<b>5 255,80</b>	<b>59,96</b>	<b>52,15</b>
	<b>ÚHRN PŘÍJMŮ (třídy 1+2+3+4)</b>	<b>43 919,70</b>	<b>59 423,10</b>	<b>32 493,63</b>	<b>15 382,40</b>	<b>73,98</b>	<b>54,68</b>
<b>II. ROZPOČTOVÉ VÝDAJE</b>							
5XXX	Běžné výdaje	51 251,30	54 541,80	20 755,84	3 269,50	40,50	38,05
	z toho:						
5347	převody mezi vl. HMP a MČ HMP	680,00	680,00	680,00		100,00	100,00
6XXX	Kapitálové výdaje	25 080,00	32 192,50	5 054,57	6 912,50	20,15	15,70
	<b>ÚHRN VÝDAJŮ (třídy 5+6)</b>	<b>76 331,30</b>	<b>86 734,30</b>	<b>25 810,41</b>	<b>10 182,00</b>	<b>33,81</b>	<b>29,76</b>
	<b>rozdíel příjmů a výdajů</b>	<b>32 411,60-</b>	<b>27 311,20-</b>	<b>6 683,22</b>	<b>5 200,40</b>	<b>20,62-</b>	<b>24,47-</b>

**BILANCE PŘÍJMŮ A VÝDAJŮ ROZPOČTU za Městská část Praha - Zličín k období 06 / 2019 IČO:**  
**(v tis. Kč) 00241881**

před konsolidací na úrovni města

NS: 00241881 HČ MČ Praha - Zličín

UCS: 00241881 MČ Praha - Zličín

Položka	Název seskupení položek	Schválený rozpočet	Rozpočet upravený	Skutečnost	Úpravy rozpočtu za II.čtvrtletí	% plnění k RS	% plnění k RU
<b>III. FINANCOVÁNÍ</b>							
8XX1	Vydané dluhopisy					*****	*****
8XX2	Uhrazené splátky vydaných dluhopisů					*****	*****
8XX3	Přijaté půjčené prostředky					*****	*****
8XX4	Uhrazené splátky přijatých půjčených prostředků					*****	*****
8XX5	Použití fin.prostředků vytvořených v min. letech	42 065,50	57 115,10		14 949,60		
8XX5	Rezerva finančních prostředků	9 653,90-	29 803,90-		20 150,00-		
8XX5	Změna stavu prostředků na bankovních účtech (součet)	32 411,60	27 311,20	6 683,22-	5 200,40-	20,62-	24,47-
8XX7	Aktivní operace řízení likvidity - příjmy					*****	*****
8XX8	Aktivní operace řízení likvidity - výdaje					*****	*****
89XX	Opravné položky k peněžním operacím					*****	*****
	<b>CELKEM FINANCOVÁNÍ</b>	32 411,60	27 311,20	6 683,22-	5 200,40-	20,62-	24,47-
	<b>KONTROLNÍ SOUČET</b>	0,00	0,00	0,00	0,00		





# BILANCE PŘÍJMŮ A VÝDAJŮ ROZPOČTU

před konsolidací na úrovni města

za čtvrtletí II. / 2019

(v tis. Kč)

Období: 06 / 2019

IČO: 00064581

Název: Hlavní město PRAHA

SNS: 205 - Městské části HČ celkem

Položka	Název seskupení položek	Rozpočet schválený	Rozpočet upravený	Skutečnost	Úpravy rozpočtu za II.čtvrtletí	% plnění k RS	% plnění k RU
<b>I. ROZPOČTOVÉ PŘÍJMY</b>							
111X	Daně z příjmů fyzických osob - kraj					*****	*****
111X	Daně z příjmů fyzických osob - obec					*****	*****
	<b>CELKEM Daně z příjmů fyzických osob</b>					*****	*****
112X	Daně z příjmů právnických osob - kraj					*****	*****
112X	Daně z příjmů právnických osob - obec					*****	*****
	<b>CELKEM Daně z příjmů právnických osob</b>					*****	*****
1211	Daň z přidané hodnoty - kraj					*****	*****
1211	Daň z přidané hodnoty - obec					*****	*****
	<b>CELKEM Daň z přidané hodnoty</b>					*****	*****
1219	Zrušené daně ze zboží a služeb - obec					*****	*****
133X	Poplatky a odvody v oblasti životního prostředí	45,50	45,50	1,75		3,85	3,85
134X	Místní poplatky z vybraných činností a služeb	409 757,90	411 088,20	249 794,38	1 330,30	60,96	60,76
135X	Ostatní odvody z vybraných činností a služeb	1 887,50	1 887,50	1 219,89		64,63	64,63
136X	Správní poplatky	180 607,50	180 607,50	87 540,94		48,47	48,47
138X	Daně, popl. a jiná peněž. plnění v obl. hazardních her					*****	*****
151X	Daně z majetku	832 286,00	832 401,00	23 285,81		2,80	2,80
170X	Ostatní daňové příjmy					*****	*****
	<b>DAŇOVÉ PŘÍJMY (součet za třídu 1)</b>	<b>1 424 584,40</b>	<b>1 426 029,70</b>	<b>361 842,77</b>	<b>1 330,30</b>	<b>25,40</b>	<b>25,37</b>

**BILANCE PŘÍJMŮ A VÝDAJŮ ROZPOČTU za Hlavní město PRAHA k období 06 / 2019 (v tis. Kč)****IČO: 00064581**

před konsolidací na úrovni města

UCS: 205 - Městské části HČ celkem

SES: 205 - Městské části HČ celkem

Položka	Název seskupení položek	Rozpočet schválený	Rozpočet upravený	Skutečnost	Úpravy rozpočtu za II.čtvrtletí	% plnění k RS	% plnění k RU
211X	Příjmy z vlastní činnosti	12 474,70	12 970,40	8 170,24	448,70	65,49	62,99
212X	Odvody přebytků organizací s přímým vztahem	62 322,60	78 626,20	31 262,91	16 296,20	50,16	39,76
213X	Příjmy z pronájmu majetku	497,00	497,00	808,09		162,59	162,59
214X	Příjmy z úroků a realizace finančního majetku	43 317,70	43 409,70	53 123,51		122,64	122,38
221X	Přijaté sankční platby	84 669,20	92 471,20	97 697,44	7 800,00	115,39	105,65
222X	Př.vratky transf.a ost.příjmy z fin.vyp.předch.let	4 211,70	28 692,40	114 460,35	21 608,60	*****	398,92
231X	Příjmy z prodeje krátk.a drobného dlouhod.majetku			120,56		*****	*****
232X	Ostatní nedaňové příjmy	20 709,80	83 450,20	105 499,00	42 785,50	509,42	126,42
24XX	Přijaté splátky půjčených prostředků	9 010,30	10 427,30	6 281,50	805,00	69,71	60,24
	<b>NEDAŇOVÉ PŘÍJMY (součet za třídu 2)</b>	<b>237 213,00</b>	<b>350 544,40</b>	<b>417 423,61</b>	<b>89 744,00</b>	<b>175,97</b>	<b>119,08</b>
311X	Příjmy z prodeje dlouhodob.majetku (kromě drobného)	232,00	232,00	622,90		268,49	268,49
312X	Ostatní kapitálové příjmy	15 963,00	17 339,70	7 840,20	1 276,70	49,11	45,22
320X	Příjmy z prodeje dlouhodobého finančního majetku					*****	*****
	<b>KAPITÁLOVÉ PŘÍJMY (součet za třídu 3)</b>	<b>16 195,00</b>	<b>17 571,70</b>	<b>8 463,10</b>	<b>1 276,70</b>	<b>52,26</b>	<b>48,16</b>
	<b>VLASTNÍ PŘÍJMY (třídy 1+2+3)</b>	<b>1 677 992,40</b>	<b>1 794 145,80</b>	<b>787 729,48</b>	<b>92 351,00</b>	<b>46,94</b>	<b>43,91</b>

**BILANCE PŘÍJMŮ A VÝDAJŮ ROZPOČTU za Hlavní město PRAHA k období 06 / 2019 (v tis. Kč)****IČO: 00064581**

před konsolidací na úrovni města

UCS: 205 - Městské části HČ celkem

SES: 205 - Městské části HČ celkem

Položka	Název seskupení položek	Rozpočet schválený	Rozpočet upravený	Skutečnost	Úpravy rozpočtu za II.čtvrtletí	% plnění k RS	% plnění k RU
411X	Neinvest.přijaté trans.od veř.rozpočtů ústř. úrovně					*****	*****
4121	Neinvest.přijaté transfery od obcí	1 140,00	1 763,80	859,19	623,80	75,37	48,71
4122	Neinvest.přijaté transfery od krajů					*****	*****
4129	Ost.neinv.přijaté transfery od rozp.územní úrovně					*****	*****
4131,2	Převody z vlast.fondů hosp.(podnikatelské) činnost	3 277 648,10	3 335 631,70	1 011 842,64	54 583,60	30,87	30,33
4137	převody mezi vl. HMP a MČ HMP	5 761 494,00	8 125 291,10	4 241 649,86	1 954 229,50	73,62	52,20
415X	Neinvest.přijaté transfery ze zahraničí					*****	*****
416X	Neinvest.přijaté transfery ze státních fin. aktiv					*****	*****
421X	Inv.přijaté transfery od veř.rozp.ústřední úrovně					*****	*****
422X	Inv.přijaté transfery od veř.rozp.územní úrovně					*****	*****
423X	Inv.přijaté transfery ze zahraničí					*****	*****
424X	Inv.přijaté transfery ze státních finančních aktiv					*****	*****
	<b>PŘIJATÉ TRANSFERY (součet za třídu 4)</b>	<b>9 040 282,10</b>	<b>11 462 686,60</b>	<b>5 254 351,69</b>	<b>2 009 436,90</b>	<b>58,12</b>	<b>45,84</b>
	<b>ÚHRN PŘÍJMŮ (třídy 1+2+3+4)</b>	<b>10 718 274,50</b>	<b>13 256 832,40</b>	<b>6 042 081,16</b>	<b>2 101 787,90</b>	<b>56,37</b>	<b>45,58</b>
<b>II. ROZPOČTOVÉ VÝDAJE</b>							
5XXX	Běžné výdaje	9 588 332,30	11 234 616,70	4 257 000,20	1 222 239,70	44,40	37,89
	z toho:						
5347	převody mezi vl. HMP a MČ HMP	32 270,30	62 688,50	44 289,15	29 346,60	137,24	70,65
6XXX	Kapitálové výdaje	5 398 761,80	8 880 321,30	1 542 443,14	3 306 040,50	28,57	17,37
	<b>ÚHRN VÝDAJŮ (třídy 5+6)</b>	<b>14 987 094,10</b>	<b>20 114 938,00</b>	<b>5 799 443,34</b>	<b>4 528 280,20</b>	<b>38,70</b>	<b>28,83</b>
	<b>rozdíl příjmů a výdajů</b>	<b>4 268 819,60-</b>	<b>6 858 105,60-</b>	<b>242 637,82</b>	<b>2 426 492,30-</b>	<b>5,68-</b>	<b>3,54-</b>

**BILANCE PŘÍJMŮ A VÝDAJŮ ROZPOČTU za Hlavní město PRAHA k období 06 / 2019 (v tis. Kč)****IČO: 00064581**

před konsolidací na úrovni města

UCS: 205 - Městské části HČ celkem

SES: 205 - Městské části HČ celkem

Položka	Název seskupení položek	Schválený rozpočet	Rozpočet upravený	Skutečnost	Úpravy rozpočtu za II.čtvrtletí	% plnění k RS	% plnění k RU
<b>III. FINANCOVÁNÍ</b>							
8XX1	Vydané dluhopisy					*****	*****
8XX2	Uhrazené splátky vydaných dluhopisů					*****	*****
8XX3	Přijaté půjčené prostředky	163 775,00	163 775,00				
8XX4	Uhrazené splátky přijatých půjčených prostředků	1 821,10-	1 821,10-	949,46-		52,14	52,14
8XX5	Použití fin.prostředků vytvořených v min. letech	3 839 411,80	6 450 996,80		2 444 431,10		
8XX5	Rezerva finančních prostředků	42 317,10-	64 616,10-		17 938,80-		
8XX5	Změna stavu prostředků na bankovních účtech (součet)	3 797 094,70	6 386 380,70	626 038,82	2 426 492,30	16,49	9,80
8XX7	Aktivní operace řízení likvidity - příjmy	309 771,00	309 771,00	1 815 452,68		586,06	586,06
8XX8	Aktivní operace řízení likvidity - výdaje			2 677 181,84-		*****	*****
89XX	Opravné položky k peněžním operacím			5 998,02-		*****	*****
<b>CELKEM FINANCOVÁNÍ</b>		<b>4 268 819,60</b>	<b>6 858 105,60</b>	<b>242 637,82-</b>	<b>2 426 492,30</b>	<b>5,68-</b>	<b>3,54-</b>
<b>KONTROLNÍ SOUČET</b>		<b>0,00</b>	<b>0,00</b>	<b>0,00</b>	<b>0,00</b>		

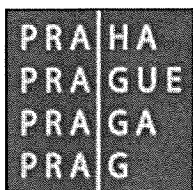

# ROZBOR PŘÍJMŮ, VÝDAJŮ A FINANCOVÁNÍ PODLE ROZPOČTOVÝCH KAPITOL

před konsolidací na úrovni města

za čtvrtletí II. / 2019

(v tis. Kč)

Období: 06 / 2019

IČO: 00064581

Název: Hlavní město PRAHA

SNS: 205 - Městské části HČ celkem

## 01 - ROZVOJ OBCE

Odd.	Text	Rozpočet schválený	Rozpočet upravený	Skutečnost	Úpravy rozpočtu za II.čtvrtletí	% plnění k RS	% plnění k RU
------	------	--------------------	-------------------	------------	---------------------------------	---------------	---------------

### I. ROZPOČTOVÉ PŘÍJMY

134X	Místní poplatky z vybraných činností a služeb			0,90		*****	*****
136X	Správní poplatky	4 150,00	4 150,00	1 985,94		47,85	47,85
	<b>DAŇOVÉ PŘÍJMY (součet za třídu 1)</b>	<b>4 150,00</b>	<b>4 150,00</b>	<b>1 986,84</b>		<b>47,88</b>	<b>47,88</b>
214X	Příjmy z úroků a realizace finančního majetku			164,37		*****	*****
221X	Přijaté sankční platby	2 371,00	2 371,00	1 107,73		46,72	46,72
232X	Ostatní nedaňové příjmy	271,00	271,00	310,27		114,49	114,49
	<b>NEDAŇOVÉ PŘÍJMY (součet za třídu 2)</b>	<b>2 642,00</b>	<b>2 642,00</b>	<b>1 582,37</b>		<b>59,89</b>	<b>59,89</b>
312X	Ostatní kapitálové příjmy	10 050,00	10 050,00	105,00		1,04	1,04
	<b>KAPITÁLOVÉ PŘÍJMY (součet za třídu 3)</b>	<b>10 050,00</b>	<b>10 050,00</b>	<b>105,00</b>		<b>1,04</b>	<b>1,04</b>
	<b>V L A S T N Í P Ř Í J M Y (třídy 1+2+3)</b>	<b>16 842,00</b>	<b>16 842,00</b>	<b>3 674,21</b>		<b>21,82</b>	<b>21,82</b>
4137	Převody mezi vl.HMP a MČ HMP	12 240,00	39 092,60	26 623,13	17 900,80	217,51	68,10
	<b>PŘIJATÉ TRANSFERY (součet za třídu 4)</b>	<b>12 240,00</b>	<b>39 092,60</b>	<b>26 623,13</b>	<b>17 900,80</b>	<b>217,51</b>	<b>68,10</b>
	<b>Ú H R N P Ř Í J M Ů (třídy 1+2+3+4)</b>	<b>29 082,00</b>	<b>55 934,60</b>	<b>30 297,34</b>	<b>17 900,80</b>	<b>104,18</b>	<b>54,17</b>

### ČÁST II A. - BĚŽNÉ VÝDAJE

	21 - Průmysl, stavebnictví, obchod a služby	18 040,00	20 017,90	1 830,47	1 977,90	10,15	9,14
	36 - Bydlení, komunální služby a územní rozvoj	51 628,90	61 126,80	11 508,06	6 493,60	22,29	18,83
	63 - Finanční operace	10,00	3 135,00	6,23	3 125,00	62,30	0,20
	z toho:						

**ROZBOR PŘÍJMŮ, VÝDAJŮ A FINANCOVÁNÍ PODLE ROZPOČTOVÝCH KAPITOL (v tis. Kč)**

Za čtvrtletí II. / 2019

Hlavní město PRAHA Fin k období 06 / 2019

IČO: 00064581

před konsolidací na úrovni města

UCS: 205 - Městské části HČ celkem

SES: 205 - Městské části HČ celkem

**01 - ROZVOJ OBCE**

Odd.	Text	Rozpočet schválený	Rozpočet upravený	Skutečnost	Úpravy rozpočtu za II.čtvrtletí	% plnění k RS	% plnění k RU
	5347 Převody mezi vl.HMP a MČ HMP		3 125,00			*****	
	<b>Celkem běžné výdaje</b>	<b>69 678,90</b>	<b>84 279,70</b>	<b>13 344,76</b>	<b>11 596,50</b>	<b>19,15</b>	<b>15,83</b>
<b>ČÁST II B. - KAPITÁLOVÉ VÝDAJE</b>							
	21 - Průmysl, stavebnictví, obchod a služby	7 780,00	11 826,00		4 046,00		
	31 - Vzdělávání I.	180,00	180,00				
	36 - Bydlení, komunální služby a územní rozvoj	135 136,90	558 131,60	33 158,61	384 288,70	24,54	5,94
	<b>Celkem kapitálové výdaje</b>	<b>143 096,90</b>	<b>570 137,60</b>	<b>33 158,61</b>	<b>388 334,70</b>	<b>23,17</b>	<b>5,82</b>
	<b>CELKEM VÝDAJE</b>	<b>212 775,80</b>	<b>654 417,30</b>	<b>46 503,37</b>	<b>399 931,20</b>	<b>21,86</b>	<b>7,11</b>
<b>III. FINANCOVÁNÍ</b>							
8XX5	Použití fin.prostředků vytvořených v min. letech	100,00	231 096,90	X	230 996,90	X	X
8XX5	Změna stavu prostředků na bankovních účtech (součet)	100,00	231 096,90	X	230 996,90	X	X
	<b>CELKEM FINANCOVÁNÍ</b>	<b>100,00</b>	<b>231 096,90</b>		<b>230 996,90</b>		
	<b>KONTROLNÍ SOUČET</b>	<b>183 593,80-</b>	<b>367 385,80-</b>	<b>16 206,03-</b>	<b>151 033,50-</b>		

## ROZBOR PŘÍJMŮ, VÝDAJŮ A FINANCOVÁNÍ PODLE ROZPOČTOVÝCH KAPITOL (v tis. Kč)

Za čtvrtletí II. / 2019

Hlavní město PRAHA Fin k období 06 / 2019

IČO: 00064581

před konsolidací na úrovni města

UCS: 205 - Městské části HČ celkem

SES: 205 - Městské části HČ celkem

**02 - MĚSTSKÁ INFRASTRUKTURA**

Odd.	Text	Rozpočet schválený	Rozpočet upravený	Skutečnost	Úpravy rozpočtu za II.čtvrtletí	% plnění k RS	% plnění k RU
<b>I. ROZPOČTOVÉ PŘÍJMY</b>							
134X	Místní poplatky z vybraných činností a služeb	10 100,00	10 100,00	9 019,49		89,30	89,30
136X	Správní poplatky	350,00	350,00	198,46		56,70	56,70
	<b>DAŇOVÉ PŘÍJMY (součet za třídu 1)</b>	<b>10 450,00</b>	<b>10 450,00</b>	<b>9 217,95</b>		<b>88,21</b>	<b>88,21</b>
211X	Příjmy z vlastní činnosti	600,00	600,00	310,68		51,78	51,78
213X	Příjmy z pronájmu majetku	335,00	335,00	335,00		100,00	100,00
221X	Přijaté sankční platby	505,00	505,00	485,68		96,17	96,17
232X	Ostatní nedaňové příjmy	364,50	4 724,40	1 417,55	4 302,30	388,90	30,00
	<b>NEDAŇOVÉ PŘÍJMY (součet za třídu 2)</b>	<b>1 804,50</b>	<b>6 164,40</b>	<b>2 548,91</b>	<b>4 302,30</b>	<b>141,25</b>	<b>41,35</b>
	<b>V L A S T N Í P Ř Í J M Y (třídy 1+2+3)</b>	<b>12 254,50</b>	<b>16 614,40</b>	<b>11 766,86</b>	<b>4 302,30</b>	<b>96,02</b>	<b>70,82</b>
4137	Převody mezi vl.HMP a MČ HMP		79 535,30	71 135,27	59 234,90	*****	89,44
	<b>PŘIJATÉ TRANSFERY (součet za třídu 4)</b>		<b>79 535,30</b>	<b>71 135,27</b>	<b>59 234,90</b>	<b>*****</b>	<b>89,44</b>
	<b>Ú H R N P Ř Í J M Ů (třídy 1+2+3+4)</b>	<b>12 254,50</b>	<b>96 149,70</b>	<b>82 902,13</b>	<b>63 537,20</b>	<b>676,50</b>	<b>86,22</b>
<b>ČÁST II A. - BĚŽNÉ VÝDAJE</b>							
	10 - Zemědělství a lesní hospodářství	589,00	689,00	226,47	50,00	38,45	32,87
	21 - Průmysl, stavebnictví, obchod a služby		7 200,00	3 600,00		*****	50,00
	22 - Doprava	25 759,00	29 322,00	14 515,54	3 533,00	56,35	49,50
	23 - Vodní hospodářství	4 983,50	7 235,70	2 126,18	2 252,20	42,66	29,38
	33 - Kultura, církve a sdělovací prostředky			16,12		*****	*****
	34 - Tělovýchova a zájmová činnost	32 162,00	32 162,00	9 102,03		28,30	28,30
	36 - Bydlení, komunální služby a územní rozvoj	820,00	820,00	2,52		0,31	0,31
	37 - Ochrana životního prostředí	1 001 384,40	1 049 899,50	365 669,56	41 111,40	36,52	34,83
	63 - Finanční operace	70,00	70,00	1 525,35		*****	*****
	z toho:						

**ROZBOR PŘÍJMŮ, VÝDAJŮ A FINANCOVÁNÍ PODLE ROZPOČTOVÝCH KAPITOL (v tis. Kč)**

Za čtvrtletí II. / 2019

Hlavní město PRAHA Fin k období 06 / 2019

IČO: 00064581

před konsolidací na úrovni města

UCS: 205 - Městské části HČ celkem

SES: 205 - Městské části HČ celkem

**02 - MĚSTSKÁ INFRASTRUKTURA**

Odd.	Text	Rozpočet schválený	Rozpočet upravený	Skutečnost	Úpravy rozpočtu za II.čtvrtletí	% plnění k RS	% plnění k RU
	5347 Převody mezi vl.HMP a MČ HMP			1 500,00		*****	*****
	<b>Celkem běžné výdaje</b>	<b>1 065 767,90</b>	<b>1 127 398,20</b>	<b>396 783,77</b>	<b>46 946,60</b>	<b>37,23</b>	<b>35,19</b>
<b>ČÁST II B. - KAPITÁLOVÉ VÝDAJE</b>							
	10 - Zemědělství a lesní hospodářství		7,30	7,26	7,30	*****	99,45
	22 - Doprava	2 790,00	12 323,70	2 206,28	9 533,70	79,08	17,90
	23 - Vodní hospodářství	9 564,80	36 766,60	10 893,48	27 111,00	113,89	29,63
	34 - Tělovýchova a zájmová činnost	20 636,00	20 832,00	376,07	196,00	1,82	1,81
	36 - Bydlení, komunální služby a územní rozvoj	6 000,00	28 028,70	5 138,99	22 028,70	85,65	18,33
	37 - Ochrana životního prostředí	496 400,80	712 988,20	107 296,06	211 568,20	21,61	15,05
	61 - Státní moc, st.správa, územ.samospráva a pol.str.			432,67		*****	*****
	<b>Celkem kapitálové výdaje</b>	<b>535 391,60</b>	<b>810 946,50</b>	<b>126 350,81</b>	<b>270 444,90</b>	<b>23,60</b>	<b>15,58</b>
	<b>CELKEM VÝDAJE</b>	<b>1 601 159,50</b>	<b>1 938 344,70</b>	<b>523 134,58</b>	<b>317 391,50</b>	<b>32,67</b>	<b>26,99</b>
<b>III. FINANCOVÁNÍ</b>							
8XX5	Použití fin.prostředků vytvořených v min. letech	52,00	214 435,00	X	214 383,00	X	X
8XX5	Vytvořená rezerva finančních prostředků		319,90-	X	319,90-	X	X
8XX5	Změna stavu prostředků na bankovních účtech (součet)	52,00	214 115,10	X	214 063,10	X	X
	<b>CELKEM FINANCOVÁNÍ</b>	<b>52,00</b>	<b>214 115,10</b>		<b>214 063,10</b>		
	<b>KONTROLNÍ SOUČET</b>	<b>1 588 853,00-</b>	<b>1 628 079,90-</b>	<b>440 232,45-</b>	<b>39 791,20-</b>		



## ROZBOR PŘÍJMŮ, VÝDAJŮ A FINANCOVÁNÍ PODLE ROZPOČTOVÝCH KAPITOL (v tis. Kč)

Za čtvrtletí II. / 2019

Hlavní město PRAHA Fin k období 06 / 2019

IČO: 00064581

před konsolidací na úrovni města

UCS: 205 - Městské části HČ celkem

SES: 205 - Městské části HČ celkem

**03 - DOPRAVA**

Odd.	Text	Rozpočet schválený	Rozpočet upravený	Skutečnost	Úpravy rozpočtu za II.čtvrtletí	% plnění k RS	% plnění k RU
<b>I. ROZPOČTOVÉ PŘÍJMY</b>							
134X	Místní poplatky z vybraných činností a služeb	117 500,00	117 500,00	66 871,49		56,91	56,91
136X	Správní poplatky	80,00	80,00	34,70		43,38	43,38
	<b>DAŇOVÉ PŘÍJMY (součet za třídu 1)</b>	<b>117 580,00</b>	<b>117 580,00</b>	<b>66 906,19</b>		<b>56,90</b>	<b>56,90</b>
221X	Přijaté sankční platby	25 496,00	36 696,00	45 406,44	11 200,00	178,09	123,74
232X	Ostatní nedaňové příjmy	1 006,00	1 040,90	230,73	28,90	22,94	22,17
	<b>NEDAŇOVÉ PŘÍJMY (součet za třídu 2)</b>	<b>26 502,00</b>	<b>37 736,90</b>	<b>45 637,17</b>	<b>11 228,90</b>	<b>172,20</b>	<b>120,94</b>
	<b>V L A S T N Í P Ř Í J M Y (třídy 1+2+3)</b>	<b>144 082,00</b>	<b>155 316,90</b>	<b>112 543,36</b>	<b>11 228,90</b>	<b>78,11</b>	<b>72,46</b>
4137	Převody mezi vl.HMP a MČ HMP		30 583,00	30 583,01	30 583,00	*****	100,00
	<b>PŘIJATÉ TRANSFERY (součet za třídu 4)</b>		<b>30 583,00</b>	<b>30 583,01</b>	<b>30 583,00</b>	<b>*****</b>	<b>100,00</b>
	<b>Ú H R N P Ř Í J M Ů (třídy 1+2+3+4)</b>	<b>144 082,00</b>	<b>185 899,90</b>	<b>143 126,37</b>	<b>41 811,90</b>	<b>99,34</b>	<b>76,99</b>
<b>ČÁST II A. - BĚŽNÉ VÝDAJE</b>							
	22 - Doprava	272 028,90	295 339,10	74 995,82	23 695,50	27,57	25,39
	23 - Vodní hospodářství	30,00			30,00-		*****
	36 - Bydlení, komunální služby a územní rozvoj	1 700,00	1 700,00	306,20		18,01	18,01
	63 - Finanční operace		20 105,60	20 105,56	20 105,60	*****	100,00
	z toho:						
	5347 Převody mezi vl.HMP a MČ HMP		20 105,60	20 105,56		*****	100,00
	<b>Celkem běžné výdaje</b>	<b>273 758,90</b>	<b>317 144,70</b>	<b>95 407,58</b>	<b>43 771,10</b>	<b>34,85</b>	<b>30,08</b>
<b>ČÁST II B. - KAPITÁLOVÉ VÝDAJE</b>							
	22 - Doprava	329 102,70	456 726,70	130 124,09	122 077,90	39,54	28,49
	36 - Bydlení, komunální služby a územní rozvoj	200,00	549,60	10,00	349,60	5,00	1,82
	37 - Ochrana životního prostředí		570,00		570,00	*****	
	<b>Celkem kapitálové výdaje</b>	<b>329 302,70</b>	<b>457 846,30</b>	<b>130 134,09</b>	<b>122 997,50</b>	<b>39,52</b>	<b>28,42</b>
	<b>CELKEM VÝDAJE</b>	<b>603 061,60</b>	<b>774 991,00</b>	<b>225 541,67</b>	<b>166 768,60</b>	<b>37,40</b>	<b>29,10</b>

**ROZBOR PŘÍJMŮ, VÝDAJŮ A FINANCOVÁNÍ PODLE ROZPOČTOVÝCH KAPITOL (v tis. Kč)**

Za čtvrtletí II. / 2019

Hlavní město PRAHA Fin k období 06 / 2019

IČO: 00064581

před konsolidací na úrovni města

UCS: 205 - Městské části HČ celkem

SES: 205 - Městské části HČ celkem

**03 - DOPRAVA**

Odd.	Text	Rozpočet schválený	Rozpočet upravený	Skutečnost	Úpravy rozpočtu za II.čtvrtletí	% plnění k RS	% plnění k RU
<b>III. FINANCOVÁNÍ</b>							
8XX5	Použití fin.prostředků vytvořených v min. letech	200,00	85 655,50	X	85 455,50	X	X
8XX5	Změna stavu prostředků na bankovních účtech (součet)	200,00	85 655,50	X	85 455,50	X	X
<b>CELKEM FINANCOVÁNÍ</b>		<b>200,00</b>	<b>85 655,50</b>		<b>85 455,50</b>		
<b>KONTROLNÍ SOUČET</b>		<b>458 779,60-</b>	<b>503 435,60-</b>	<b>82 415,30-</b>	<b>39 501,20-</b>		

**ROZBOR PŘÍJMŮ, VÝDAJŮ A FINANCOVÁNÍ PODLE ROZPOČTOVÝCH KAPITOL (v tis. Kč)**

Za čtvrtletí II. / 2019

Hlavní město PRAHA Fin k období 06 / 2019

IČO: 00064581

před konsolidací na úrovni města

UCS: 205 - Městské části HČ celkem

SES: 205 - Městské části HČ celkem

**04 - ŠKOLSTVÍ, MLÁDEŽ A SPORT**

Odd.	Text	Rozpočet schválený	Rozpočet upravený	Skutečnost	Úpravy rozpočtu za II.čtvrtletí	% plnění k RS	% plnění k RU
------	------	--------------------	-------------------	------------	---------------------------------	---------------	---------------

**I. ROZPOČTOVÉ PŘÍJMY**

211X	Příjmy z vlastní činnosti	727,20	727,20	384,03		52,81	52,81
212X	Odvody přebytků organizací s přímým vztahem	25 782,00	33 395,60	7 285,53	7 613,60	28,26	21,82
221X	Přijaté sankční platby	10,00	10,00	4 212,80		*****	*****
222X	Př.vratky transf.a ost.příjmy z fin.vyp.předch.let	308,70	20 872,20	71 123,32	19 750,50	*****	340,76
231X	Příjmy z prodeje krátk.a drobného dlouhod.majetku			75,65		*****	*****
232X	Ostatní nedaňové příjmy		11 209,60	11 708,78	10 994,80	*****	104,45
24XX	Přijaté splátky půjčených prostředků	3 191,00	4 441,00	3 825,26	650,00	119,88	86,14
	<b>NEDAŇOVÉ PŘÍJMY (součet za třídu 2)</b>	<b>30 018,90</b>	<b>70 655,60</b>	<b>98 615,37</b>	<b>39 008,90</b>	<b>328,51</b>	<b>139,57</b>
312X	Ostatní kapitálové příjmy	45,00	1 015,00	2 700,00	970,00	*****	266,01
	<b>KAPITÁLOVÉ PŘÍJMY (součet za třídu 3)</b>	<b>45,00</b>	<b>1 015,00</b>	<b>2 700,00</b>	<b>970,00</b>	<b>*****</b>	<b>266,01</b>
	<b>V L A S T N Í P Ř Í J M Y (třídy 1+2+3)</b>	<b>30 063,90</b>	<b>71 670,60</b>	<b>101 315,37</b>	<b>39 978,90</b>	<b>337,00</b>	<b>141,36</b>
4121	Neinvest.přijaté transfery od obcí	350,00	973,80	623,76	623,80	178,22	64,05
4137	Převody mezi vl.HMP a MČ HMP		1 561 892,70	810 783,78	1 403 545,90	*****	51,91
	<b>PŘIJATÉ TRANSFERY (součet za třídu 4)</b>	<b>350,00</b>	<b>1 562 866,50</b>	<b>811 407,54</b>	<b>1 404 169,70</b>	<b>*****</b>	<b>51,92</b>
	<b>Ú H R N P Ř Í J M Ů (třídy 1+2+3+4)</b>	<b>30 413,90</b>	<b>1 634 537,10</b>	<b>912 722,91</b>	<b>1 444 148,60</b>	<b>*****</b>	<b>55,84</b>

**ČÁST II A. - BĚŽNÉ VÝDAJE**

	31 - Vzdělávání I.	1 922 178,50	2 780 842,70	1 061 600,66	764 682,80	55,23	38,18
	32 - Vzdělávání II.	17 687,20	30 978,50	6 242,72	9 207,60	35,30	20,15
	33 - Kultura, církve a sdělovací prostředky		96,00	84,00	96,00	*****	87,50
	34 - Tělovýchova a zájmová činnost	175 286,20	287 480,60	102 898,37	83 941,70	58,70	35,79
	35 - Zdravotnictví		27,00		27,00	*****	
	36 - Bydlení, komunální služby a územní rozvoj			3,16		*****	*****
	37 - Ochrana životního prostředí			10,84		*****	*****
	39 - Ostatní činnost souv.se službami pro obyvatelstvo	1 900,00	1 900,00	1 045,00		55,00	55,00
	43 - Soc.péče a pomoc a spol.činn.v soc.zab.a pol.zam.		30,00	30,00	30,00	*****	100,00
	61 - Státní moc, st.správa, územ.samospráva a pol.str.			6,73-		*****	*****

**ROZBOR PŘÍJMŮ, VÝDAJŮ A FINANCOVÁNÍ PODLE ROZPOČTOVÝCH KAPITOL (v tis. Kč)**

Za čtvrtletí II. / 2019

Hlavní město PRAHA Fin k období 06 / 2019

IČO: 00064581

před konsolidací na úrovni města

UCS: 205 - Městské části HČ celkem

SES: 205 - Městské části HČ celkem

**04 - ŠKOLSTVÍ, MLÁDEŽ A SPORT**

Odd.	Text	Rozpočet schválený	Rozpočet upravený	Skutečnost	Úpravy rozpočtu za II.čtvrtletí	% plnění k RS	% plnění k RU
	63 - Finanční operace	12 425,00	10 154,30	2 423,81	2 729,30-	19,51	23,87
	z toho:						
	5347 Převody mezi vl.HMP a MČ HMP	10 425,00	8 154,30	1 971,00		18,91	24,17
	64 - Ostatní činnosti	3,00	3,00		16 591,50-		
	<b>Celkem běžné výdaje</b>	<b>2 129 479,90</b>	<b>3 111 512,10</b>	<b>1 174 331,83</b>	<b>838 664,30</b>	<b>55,15</b>	<b>37,74</b>
<b>ČÁST II B. - KAPITÁLOVÉ VÝDAJE</b>							
	31 - Vzdělávání I.	1 569 156,70	2 949 461,60	663 795,46	1 274 288,50	42,30	22,51
	32 - Vzdělávání II.		64,30	64,29	64,30	*****	99,98
	34 - Tělovýchova a zájmová činnost	437 675,50	581 030,30	117 685,91	135 864,20	26,89	20,25
	37 - Ochrana životního prostředí		8 600,00		8 600,00	*****	
	<b>Celkem kapitálové výdaje</b>	<b>2 006 832,20</b>	<b>3 539 156,20</b>	<b>781 545,66</b>	<b>1 418 817,00</b>	<b>38,94</b>	<b>22,08</b>
	<b>CELKEM VÝDAJE</b>	<b>4 136 312,10</b>	<b>6 650 668,30</b>	<b>1 955 877,49</b>	<b>2 257 481,30</b>	<b>47,29</b>	<b>29,41</b>
<b>III. FINANCOVÁNÍ</b>							
8XX5	Použití fin.prostředků vytvořených v min. letech	114 722,60	637 293,10	X	514 407,80	X	X
8XX5	Vytvořená rezerva finančních prostředků		2 251,10-	X		X	X
8XX5	Změna stavu prostředků na bankovních účtech (součet)	114 722,60	635 042,00	X	514 407,80	X	X
	<b>CELKEM FINANCOVÁNÍ</b>	<b>114 722,60</b>	<b>635 042,00</b>		<b>514 407,80</b>		
	<b>KONTROLNÍ SOUČET</b>	<b>3 991 175,60-</b>	<b>4 381 089,20-</b>	<b>1 043 154,58-</b>	<b>298 924,90-</b>		

**ROZBOR PŘÍJMŮ, VÝDAJŮ A FINANCOVÁNÍ PODLE ROZPOČTOVÝCH KAPITOL (v tis. Kč)**

Za čtvrtletí II. / 2019

Hlavní město PRAHA Fin k období 06 / 2019

IČO: 00064581

před konsolidací na úrovni města

UCS: 205 - Městské části HČ celkem

SES: 205 - Městské části HČ celkem

**05 - ZDRAVOTNICTVÍ A SOCIÁLNÍ OBLAST**

Odd.	Text	Rozpočet schválený	Rozpočet upravený	Skutečnost	Úpravy rozpočtu za II.čtvrtletí	% plnění k RS	% plnění k RU
<b>I. ROZPOČTOVÉ PŘÍJMY</b>							
211X	Příjmy z vlastní činnosti	3 507,00	3 507,00	1 810,70		51,63	51,63
212X	Odvody přebytků organizací s přímým vztahem	6 800,00	15 477,10	9 276,98	8 677,10	136,43	59,94
221X	Přijaté sankční platby	5,00	5,00	2,10		42,00	42,00
222X	Př.vratky transf.a ost.příjmy z fin.vyp.předch.let	300,00	1 870,50	35 065,38	1 570,50	*****	*****
232X	Ostatní nedaňové příjmy	44,00	22 368,90	22 569,60	22 324,90	*****	100,90
24XX	Přijaté splátky půjčených prostředků			116,80		*****	*****
	<b>NEDAŇOVÉ PŘÍJMY (součet za třídu 2)</b>	<b>10 656,00</b>	<b>43 228,50</b>	<b>68 841,56</b>	<b>32 572,50</b>	<b>646,04</b>	<b>159,25</b>
	<b>V L A S T N Í P Ř Í J M Y (třídy 1+2+3)</b>	<b>10 656,00</b>	<b>43 228,50</b>	<b>68 841,56</b>	<b>32 572,50</b>	<b>646,04</b>	<b>159,25</b>
4131,2	Převody z vlast.fondů hosp.(podnikatelské) činnost	10 801,50	10 801,50				
4137	Převody mezi vl.HMP a MČ HMP	80,00	235 507,70	144 610,79	84 822,70	*****	61,40
	<b>PŘIJATÉ TRANSFERY (součet za třídu 4)</b>	<b>10 881,50</b>	<b>246 309,20</b>	<b>144 610,79</b>	<b>84 822,70</b>	<b>*****</b>	<b>58,71</b>
	<b>Ú H R N P Ř Í J M Ů (třídy 1+2+3+4)</b>	<b>21 537,50</b>	<b>289 537,70</b>	<b>213 452,35</b>	<b>117 395,20</b>	<b>991,07</b>	<b>73,72</b>
<b>ČÁST II A. - BĚŽNÉ VÝDAJE</b>							
	34 - Tělovýchova a zájmová činnost	70,00	119,00	70,00	49,00	100,00	58,82
	35 - Zdravotnictví	139 483,30	187 345,40	71 303,56	31 701,20	51,12	38,06
	36 - Bydlení, komunální služby a územní rozvoj		409,10		409,10	*****	
	41 - Dávky a podpory v sociálním zabezpečení		9,10	9,10	9,10	*****	100,00
	42 - Politika zaměstnanosti	11 887,00	12 712,60	4 311,98	825,60	36,27	33,92
	43 - Soc.péče a pomoc a spol.činn.v soc.zab.a pol.zam.	634 724,10	846 414,70	420 010,74	93 654,70	66,17	49,62
	63 - Finanční operace	35,00	487,00	604,92	248,00	*****	124,21
	z toho:						
	5347 Převody mezi vl.HMP a MČ HMP		452,00	586,52		*****	129,76
	64 - Ostatní činnosti				1 929,40-	*****	*****
	<b>Celkem běžné výdaje</b>	<b>786 199,40</b>	<b>1 047 496,90</b>	<b>496 310,30</b>	<b>124 967,30</b>	<b>63,13</b>	<b>47,38</b>
<b>ČÁST II B. - KAPITÁLOVÉ VÝDAJE</b>							
	35 - Zdravotnictví	219 853,20	301 357,90	49 909,15	80 157,70	22,70	16,56

**ROZBOR PŘÍJMŮ, VÝDAJŮ A FINANCOVÁNÍ PODLE ROZPOČTOVÝCH KAPITOL (v tis. Kč)**

Za čtvrtletí II. / 2019

Hlavní město PRAHA Fin k období 06 / 2019

IČO: 00064581

před konsolidací na úrovni města

UCS: 205 - Městské části HČ celkem

SES: 205 - Městské části HČ celkem

**05 - ZDRAVOTNICTVÍ A SOCIÁLNÍ OBLAST**

Odd.	Text	Rozpočet schválený	Rozpočet upravený	Skutečnost	Úpravy rozpočtu za II.čtvrtletí	% plnění k RS	% plnění k RU
	36 - Bydlení, komunální služby a územní rozvoj	2 830,00	18 050,30	328,39	15 220,30	11,60	1,82
	43 - Soc.péče a pomoc a spol.činn.v soc.zab.a pol.zam.	181 086,00	234 279,30	29 476,65	51 533,30	16,28	12,58
	<b>Celkem kapitálové výdaje</b>	<b>403 769,20</b>	<b>553 687,50</b>	<b>79 714,19</b>	<b>146 911,30</b>	<b>19,74</b>	<b>14,40</b>
	<b>CELKEM VÝDAJE</b>	<b>1 189 968,60</b>	<b>1 601 184,40</b>	<b>576 024,49</b>	<b>271 878,60</b>	<b>48,41</b>	<b>35,97</b>
<b>III. FINANCOVÁNÍ</b>							
8XX5	Použití fin.prostředků vytvořených v min. letech		95 305,20	X	90 417,60	X	X
8XX5	Změna stavu prostředků na bankovních účtech (součet)		95 305,20	X	90 417,60	X	X
	<b>CELKEM FINANCOVÁNÍ</b>		<b>95 305,20</b>		<b>90 417,60</b>	<b>*****</b>	
	<b>KONTROLNÍ SOUČET</b>	<b>1 168 431,10-</b>	<b>1 216 341,50-</b>	<b>362 572,14-</b>	<b>64 065,80-</b>		

**ROZBOR PŘÍJMŮ, VÝDAJŮ A FINANCOVÁNÍ PODLE ROZPOČTOVÝCH KAPITOL (v tis. Kč)**

Za čtvrtletí II. / 2019

Hlavní město PRAHA Fin k období 06 / 2019

IČO: 00064581

před konsolidací na úrovni města

UCS: 205 - Městské části HČ celkem

SES: 205 - Městské části HČ celkem

**06 - KULTURA A CESTOVNÍ RUCH**

Odd.	Text	Rozpočet schválený	Rozpočet upravený	Skutečnost	Úpravy rozpočtu za II.čtvrtletí	% plnění k RS	% plnění k RU
<b>I. ROZPOČTOVÉ PŘÍJMY</b>							
134X	Místní poplatky z vybraných činností a služeb	8 997,00	8 997,00	5 153,99		57,29	57,29
	<b>DAŇOVÉ PŘÍJMY (součet za třídu 1)</b>	<b>8 997,00</b>	<b>8 997,00</b>	<b>5 153,99</b>		<b>57,29</b>	<b>57,29</b>
211X	Příjmy z vlastní činnosti	5 159,40	5 620,60	3 976,90	448,20	77,08	70,76
214X	Příjmy z úroků a realizace finančního majetku			13,49		*****	*****
221X	Přijaté sankční platby			60,00		*****	*****
222X	Př.vratky transf.a ost.příjmy z fin.vyp.předch.let			1 307,33		*****	*****
232X	Ostatní nedaňové příjmy	680,00	10 580,90	11 972,27	706,10	*****	113,15
	<b>NEDAŇOVÉ PŘÍJMY (součet za třídu 2)</b>	<b>5 839,40</b>	<b>16 201,50</b>	<b>17 329,99</b>	<b>1 154,30</b>	<b>296,78</b>	<b>106,97</b>
312X	Ostatní kapitálové příjmy		106,70	106,71	6,70	*****	100,01
	<b>KAPITÁLOVÉ PŘÍJMY (součet za třídu 3)</b>		<b>106,70</b>	<b>106,71</b>	<b>6,70</b>	<b>*****</b>	<b>100,01</b>
	<b>V L A S T N Í P Ř Í J M Y (třídy 1+2+3)</b>	<b>14 836,40</b>	<b>25 305,20</b>	<b>22 590,69</b>	<b>1 161,00</b>	<b>152,27</b>	<b>89,27</b>
4131,2	Převody z vlast.fondů hosp.(podnikatelské) činnost		72,90	72,90	72,90	*****	100,00
4137	Převody mezi vl.HMP a MČ HMP		46 602,40	32 956,38	38 415,20	*****	70,72
	<b>PŘIJATÉ TRANSFERY (součet za třídu 4)</b>		<b>46 675,30</b>	<b>33 029,28</b>	<b>38 488,10</b>	<b>*****</b>	<b>70,76</b>
	<b>Ú H R N P Ř Í J M Ů (třídy 1+2+3+4)</b>	<b>14 836,40</b>	<b>71 980,50</b>	<b>55 619,97</b>	<b>39 649,10</b>	<b>374,89</b>	<b>77,27</b>
<b>ČÁST II A. - BĚŽNÉ VÝDAJE</b>							
	21 - Průmysl, stavebnictví, obchod a služby	6 320,00	6 320,00	2 242,40		35,48	35,48
	31 - Vzdělávání I.			12,00		*****	*****
	33 - Kultura, církev a sdělovací prostředky	400 765,40	426 598,20	181 234,03	24 546,10	45,22	42,48
	34 - Tělovýchova a zájmová činnost	22 529,80	25 639,70	12 234,93	1 490,90	54,31	47,72
	36 - Bydlení, komunální služby a územní rozvoj	310,00	310,00	60,48		19,51	19,51
	39 - Ostatní činnost souv.se službami pro obyvatelstvo	1 032,70	1 032,70	65,95		6,39	6,39
	43 - Soc.péče a pomoc a spol.činn.v soc.zab.a pol.zam.			3,40		*****	*****
	61 - Státní moc, st.správa, územ.samospráva a pol.str.			28,79		*****	*****
	62 - Jiné veřejné služby a činnosti	1 810,00	1 810,00	599,03		33,10	33,10
	63 - Finanční operace	1,00	8 001,00	8 000,00	8 000,00	*****	99,99

**ROZBOR PŘÍJMŮ, VÝDAJŮ A FINANCOVÁNÍ PODLE ROZPOČTOVÝCH KAPITOL (v tis. Kč)**

Za čtvrtletí II. / 2019

Hlavní město PRAHA Fin k období 06 / 2019

IČO: 00064581

před konsolidací na úrovni města

UCS: 205 - Městské části HČ celkem

SES: 205 - Městské části HČ celkem

**06 - KULTURA A CESTOVNÍ RUCH**

Odd.	Text	Rozpočet schválený	Rozpočet upravený	Skutečnost	Úpravy rozpočtu za II.čtvrtletí	% plnění k RS	% plnění k RU
	z toho:						
	5347 Převody mezi vl.HMP a MČ HMP		8 000,00	8 000,00		*****	100,00
	64 - Ostatní činnosti				96,30-	*****	*****
	<b>Celkem běžné výdaje</b>	<b>432 768,90</b>	<b>469 711,60</b>	<b>204 481,01</b>	<b>33 940,70</b>	<b>47,25</b>	<b>43,53</b>
<b>ČÁST II B. - KAPITÁLOVÉ VÝDAJE</b>							
	22 - Doprava		13 804,20	39,31	13 804,20	*****	0,28
	33 - Kultura, církve a sdělovací prostředky	128 088,00	139 848,20	44 310,79	3 950,20	34,59	31,68
	34 - Tělovýchova a zájmová činnost	41 489,10	42 488,20	109,46	999,10	0,26	0,26
	36 - Bydlení, komunální služby a územní rozvoj		950,00		950,00	*****	
	37 - Ochrana životního prostředí		29 000,00	6 873,42	29 000,00	*****	23,70
	<b>Celkem kapitálové výdaje</b>	<b>169 577,10</b>	<b>226 090,60</b>	<b>51 332,98</b>	<b>48 703,50</b>	<b>30,27</b>	<b>22,70</b>
	<b>CELKEM VÝDAJE</b>	<b>602 346,00</b>	<b>695 802,20</b>	<b>255 813,99</b>	<b>82 644,20</b>	<b>42,47</b>	<b>36,77</b>
<b>III. FINANCOVÁNÍ</b>							
8XX5	Použití fin.prostředků vytvořených v min. letech	7 024,00	47 736,40	X	40 712,40	X	X
8XX5	Změna stavu prostředků na bankovních účtech (součet)	7 024,00	47 736,40	X	40 712,40	X	X
	<b>CELKEM FINANCOVÁNÍ</b>	<b>7 024,00</b>	<b>47 736,40</b>		<b>40 712,40</b>		
	<b>KONTROLNÍ SOUČET</b>	<b>580 485,60-</b>	<b>576 085,30-</b>	<b>200 194,02-</b>	<b>2 282,70-</b>		



**ROZBOR PŘÍJMŮ, VÝDAJŮ A FINANCOVÁNÍ PODLE ROZPOČTOVÝCH KAPITOL (v tis. Kč)**

Za čtvrtletí II. / 2019

Hlavní město PRAHA Fin k období 06 / 2019

IČO: 00064581

před konsolidací na úrovni města

UCS: 205 - Městské části HČ celkem

SES: 205 - Městské části HČ celkem

**07 - BEZPEČNOST**

Odd.	Text	Rozpočet schválený	Rozpočet upravený	Skutečnost	Úpravy rozpočtu za II.čtvrtletí	% plnění k RS	% plnění k RU
<b>I. ROZPOČTOVÉ PŘÍJMY</b>							
211X	Příjmy z vlastní činnosti	36,00	70,00	70,00		194,44	100,00
221X	Přijaté sankční platby	10,00	10,00	4,30		43,00	43,00
232X	Ostatní nedaňové příjmy		51,00	71,54	38,00	*****	140,27
	<b>NEDAŇOVÉ PŘÍJMY (součet za třídu 2)</b>	<b>46,00</b>	<b>131,00</b>	<b>145,84</b>	<b>38,00</b>	<b>317,04</b>	<b>111,33</b>
	<b>V L A S T N Í P Ř Í J M Y (třídy 1+2+3)</b>	<b>46,00</b>	<b>131,00</b>	<b>145,84</b>	<b>38,00</b>	<b>317,04</b>	<b>111,33</b>
4121	Neinvest.přijaté transfery od obcí	40,00	40,00	40,00		100,00	100,00
4137	Převody mezi vl.HMP a MČ HMP		457,00	304,00	457,00	*****	66,52
	<b>PŘIJATÉ TRANSFERY (součet za třídu 4)</b>	<b>40,00</b>	<b>497,00</b>	<b>344,00</b>	<b>457,00</b>	<b>860,00</b>	<b>69,22</b>
	<b>Ú H R N P Ř Í J M Ů (třídy 1+2+3+4)</b>	<b>86,00</b>	<b>628,00</b>	<b>489,84</b>	<b>495,00</b>	<b>569,58</b>	<b>78,00</b>
<b>ČÁST II A. - BĚŽNÉ VÝDAJE</b>							
	52 - Civilní připravenost na krizové stavy	4 900,80	5 053,30	546,79	133,00	11,16	10,82
	53 - Bezpečnost a veřejný pořádek	27 257,40	28 357,10	6 308,34	321,00	23,14	22,25
	55 - Požární ochrana a integrovaný záchranný systém	18 607,80	20 750,00	9 753,64	2 240,70	52,42	47,01
	61 - Státní moc, st.správa, územ.samospráva a pol.str.			152,00		*****	*****
	63 - Finanční operace	605,00	605,00	0,17		0,03	0,03
	z toho:						
	5347 Převody mezi vl.HMP a MČ HMP	600,00	600,00				
	<b>Celkem běžné výdaje</b>	<b>51 371,00</b>	<b>54 765,40</b>	<b>16 760,94</b>	<b>2 694,70</b>	<b>32,63</b>	<b>30,60</b>
<b>ČÁST II B. - KAPITÁLOVÉ VÝDAJE</b>							
	52 - Civilní připravenost na krizové stavy	2 000,00	2 000,00				
	53 - Bezpečnost a veřejný pořádek	37 798,00	69 499,60	2 275,64	31 701,60	6,02	3,27
	55 - Požární ochrana a integrovaný záchranný systém	35 575,00	128 900,50	40 327,77	92 968,50	113,36	31,29
	<b>Celkem kapitálové výdaje</b>	<b>75 373,00</b>	<b>200 400,10</b>	<b>42 603,41</b>	<b>124 670,10</b>	<b>56,52</b>	<b>21,26</b>
	<b>CELKEM VÝDAJE</b>	<b>126 744,00</b>	<b>255 165,50</b>	<b>59 364,35</b>	<b>127 364,80</b>	<b>46,84</b>	<b>23,27</b>

**ROZBOR PŘÍJMŮ, VÝDAJŮ A FINANCOVÁNÍ PODLE ROZPOČTOVÝCH KAPITOL (v tis. Kč)**

Za čtvrtletí II. / 2019

Hlavní město PRAHA Fin k období 06 / 2019

IČO: 00064581

před konsolidací na úrovni města

UCS: 205 - Městské části HČ celkem

SES: 205 - Městské části HČ celkem

**07 - BEZPEČNOST**

Odd.	Text	Rozpočet schválený	Rozpočet upravený	Skutečnost	Úpravy rozpočtu za II.čtvrtletí	% plnění k RS	% plnění k RU
------	------	--------------------	-------------------	------------	---------------------------------	---------------	---------------

<b>III. FINANCOVÁNÍ</b>							
8XX5	Použití fin.prostředků vytvořených v min. letech	100,00	118 531,90	X	118 431,90	X	X
8XX5	Změna stavu prostředků na bankovních účtech (součet)	100,00	118 531,90	X	118 431,90	X	X
	<b>CELKEM FINANCOVÁNÍ</b>	<b>100,00</b>	<b>118 531,90</b>		<b>118 431,90</b>		
	<b>KONTROLNÍ SOUČET</b>	126 558,00-	136 005,60-	58 874,51-	8 437,90-		

**ROZBOR PŘÍJMŮ, VÝDAJŮ A FINANCOVÁNÍ PODLE ROZPOČTOVÝCH KAPITOL (v tis. Kč)**

Za čtvrtletí II. / 2019

Hlavní město PRAHA Fin k období 06 / 2019

IČO: 00064581

před konsolidací na úrovni města

UCS: 205 - Městské části HČ celkem

SES: 205 - Městské části HČ celkem

**08 - HOSPODÁŘSTVÍ**

Odd.	Text	Rozpočet schválený	Rozpočet upravený	Skutečnost	Úpravy rozpočtu za II.čtvrtletí	% plnění k RS	% plnění k RU
<b>I. ROZPOČTOVÉ PŘÍJMY</b>							
134X	Místní poplatky z vybraných činností a služeb	220,00	220,00	43,51		19,78	19,78
	<b>DAŇOVÉ PŘÍJMY (součet za třídu 1)</b>	<b>220,00</b>	<b>220,00</b>	<b>43,51</b>		<b>19,78</b>	<b>19,78</b>
211X	Příjmy z vlastní činnosti	1 491,00	1 491,00	615,98		41,31	41,31
213X	Příjmy z pronájmu majetku	162,00	162,00	473,09		292,03	292,03
232X	Ostatní nedaňové příjmy	294,00	390,00	3 349,67	96,00	*****	858,89
24XX	Přijaté splátky půjčených prostředků	130,00	130,00	15,00		11,54	11,54
	<b>NEDAŇOVÉ PŘÍJMY (součet za třídu 2)</b>	<b>2 077,00</b>	<b>2 173,00</b>	<b>4 453,74</b>	<b>96,00</b>	<b>214,43</b>	<b>204,96</b>
312X	Ostatní kapitálové příjmy	2 468,00	2 468,00	1 678,50		68,01	68,01
	<b>KAPITÁLOVÉ PŘÍJMY (součet za třídu 3)</b>	<b>2 468,00</b>	<b>2 468,00</b>	<b>1 678,50</b>		<b>68,01</b>	<b>68,01</b>
	<b>V L A S T N Í P Ř Í J M Y (třídy 1+2+3)</b>	<b>4 765,00</b>	<b>4 861,00</b>	<b>6 175,75</b>	<b>96,00</b>	<b>129,61</b>	<b>127,05</b>
4131,2	Převody z vlast.fondů hosp.(podnikatelské) činnost	13 277,50	22 430,50	9 152,60	9 153,00	68,93	40,80
4137	Převody mezi vl.HMP a MČ HMP		35 085,10	30 191,98	31 670,00	*****	86,05
	<b>PŘIJATÉ TRANSFERY (součet za třídu 4)</b>	<b>13 277,50</b>	<b>57 515,60</b>	<b>39 344,58</b>	<b>40 823,00</b>	<b>296,33</b>	<b>68,41</b>
	<b>Ú H R N P Ř Í J M Ů (třídy 1+2+3+4)</b>	<b>18 042,50</b>	<b>62 376,60</b>	<b>45 520,33</b>	<b>40 919,00</b>	<b>252,30</b>	<b>72,98</b>
<b>ČÁST II A. - BĚŽNÉ VÝDAJE</b>							
	22 - Doprava	790,00	1 061,80	505,35	271,80	63,97	47,59
	24 - Spoje		17,70	30,97	17,70	*****	174,97
	33 - Kultura, církve a sdělovací prostředky	130,00	130,00	9,69		7,45	7,45
	36 - Bydlení, komunální služby a územní rozvoj	149 755,10	156 949,10	39 364,02	4 631,60	26,29	25,08
	37 - Ochrana životního prostředí			4,40		*****	*****
	39 - Ostatní činnost souv.se službami pro obyvatelstvo	450,00	1 520,80	174,28		38,73	11,46
	53 - Bezpečnost a veřejný pořádek			0,92		*****	*****

## ROZBOR PŘÍJMŮ, VÝDAJŮ A FINANCOVÁNÍ PODLE ROZPOČTOVÝCH KAPITOL (v tis. Kč)

Za čtvrtletí II. / 2019

Hlavní město PRAHA Fin k období 06 / 2019

IČO: 00064581

před konsolidací na úrovni města

UCS: 205 - Městské části HČ celkem

SES: 205 - Městské části HČ celkem

**08 - HOSPODÁŘSTVÍ**

Odd.	Text	Rozpočet schválený	Rozpočet upravený	Skutečnost	Úpravy rozpočtu za II.čtvrtletí	% plnění k RS	% plnění k RU
	61 - Státní moc, st.správa, územ.samospráva a pol.str.			2,73		*****	*****
	<b>Celkem běžné výdaje</b>	<b>151 125,10</b>	<b>159 679,40</b>	<b>40 092,36</b>	<b>4 921,10</b>	<b>26,53</b>	<b>25,11</b>
<b>ČÁST II B. - KAPITÁLOVÉ VÝDAJE</b>							
	22 - Doprava	380,00	4 334,30	3 320,97	3 954,30	873,94	76,62
	24 - Spoje		12,10	12,10	12,10	*****	100,00
	33 - Kultura, cirkve a sdělovací prostředky	491,70	491,70	193,60		39,37	39,37
	35 - Zdravotnictví	200,00	440,00	110,13	240,00	55,07	25,03
	36 - Bydlení, komunální služby a územní rozvoj	762 122,60	1 395 025,10	178 749,15	626 030,00	23,45	12,81
	43 - Soc.péče a pomoc a spol.činn.v soc.zab.a pol.zam.		47 631,20	67,15-	47 631,20	*****	0,14-
	<b>Celkem kapitálové výdaje</b>	<b>763 194,30</b>	<b>1 447 934,40</b>	<b>182 318,80</b>	<b>677 867,60</b>	<b>23,89</b>	<b>12,59</b>
	<b>CELKEM VÝDAJE</b>	<b>914 319,40</b>	<b>1 607 613,80</b>	<b>222 411,16</b>	<b>682 788,70</b>	<b>24,33</b>	<b>13,83</b>
<b>III. FINANCOVÁNÍ</b>							
8XX5	Použití fin.prostředků vytvořených v min. letech	200,00	309 315,60	X	307 339,10	X	X
8XX5	Vytvořená rezerva finančních prostředků		498,00-	X	498,00-	X	X
8XX5	Změna stavu prostředků na bankovních účtech (součet)	200,00	308 817,60	X	306 841,10	X	X
89XX	Opravné položky k peněžním operacím			11 463,60		*****	*****
	<b>CELKEM FINANCOVÁNÍ</b>	<b>200,00</b>	<b>308 817,60</b>	<b>11 463,60</b>	<b>306 841,10</b>	<b>*****</b>	<b>3,71</b>
	<b>KONTROLNÍ SOUČET</b>	<b>896 076,90-</b>	<b>1 236 419,60-</b>	<b>165 427,23-</b>	<b>335 028,60-</b>		

## ROZBOR PŘÍJMŮ, VÝDAJŮ A FINANCOVÁNÍ PODLE ROZPOČTOVÝCH KAPITOL (v tis. Kč)

Za čtvrtletí II. / 2019

Hlavní město PRAHA Fin k období 06 / 2019

IČO: 00064581

před konsolidací na úrovni města

UCS: 205 - Městské části HČ celkem

SES: 205 - Městské části HČ celkem

**09 - VNITŘNÍ SPRÁVA**

Odd.	Text	Rozpočet schválený	Rozpočet upravený	Skutečnost	Úpravy rozpočtu za II.čtvrtletí	% plnění k RS	% plnění k RU
<b>I. ROZPOČTOVÉ PŘÍJMY</b>							
133X	Poplatky a odvody v oblasti životního prostředí	40,00	40,00	1,75		4,38	4,38
134X	Místní poplatky z vybraných činností a služeb	40 922,50	40 922,50	27 204,06		66,48	66,48
135X	Ostatní odvody z vybraných činností a služeb	1 081,00	1 081,00	807,16		74,67	74,67
136X	Správní poplatky	38 655,50	38 655,50	20 106,94		52,02	52,02
151X	Daně z majetku	8 410,00	8 410,00	71,65		0,85	0,85
	<b>DAŇOVÉ PŘÍJMY (součet za třídu 1)</b>	<b>89 109,00</b>	<b>89 109,00</b>	<b>48 191,56</b>		<b>54,08</b>	<b>54,08</b>
211X	Příjmy z vlastní činnosti	901,10	901,60	994,38	0,50	110,35	110,29
221X	Přijaté sankční platby	47 266,00	43 868,00	33 724,38	3 400,00-	71,35	76,88
222X	Př. vratky transf.a ost.příjmy z fin.vyp.předch.let	3 603,00	3 603,00	24,02		0,67	0,67
231X	Příjmy z prodeje krátk.a drobného dlouhod.majetku			44,91		*****	*****
232X	Ostatní nedaňové příjmy	10 230,30	16 636,80	34 443,85	2 824,50	336,68	207,03
24XX	Přijaté splátky půjčených prostředků	2 132,00	2 282,00	664,60	150,00	31,17	29,12
	<b>NEDAŇOVÉ PŘÍJMY (součet za třídu 2)</b>	<b>64 132,40</b>	<b>67 291,40</b>	<b>69 896,14</b>	<b>425,00-</b>	<b>108,99</b>	<b>103,87</b>
311X	Příjmy z prodeje dlouhodob.majetku (kromě drobného)	232,00	232,00	622,90		268,49	268,49
312X	Ostatní kapitálové příjmy			3 000,00		*****	*****
	<b>KAPITÁLOVÉ PŘÍJMY (součet za třídu 3)</b>	<b>232,00</b>	<b>232,00</b>	<b>3 622,90</b>		<b>*****</b>	<b>*****</b>
	<b>V L A S T N Í P Ř Í J M Y (třídy 1+2+3)</b>	<b>153 473,40</b>	<b>156 632,40</b>	<b>121 710,60</b>	<b>425,00-</b>	<b>79,30</b>	<b>77,70</b>
4137	Převody mezi vl.HMP a MČ HMP		113 568,20	112 494,62	112 541,00	*****	99,05
	<b>PŘIJATÉ TRANSFERY (součet za třídu 4)</b>		<b>113 568,20</b>	<b>112 494,62</b>	<b>112 541,00</b>	<b>*****</b>	<b>99,05</b>
	<b>Ú H R N P Ř Í J M Ů (třídy 1+2+3+4)</b>	<b>153 473,40</b>	<b>270 200,60</b>	<b>234 205,22</b>	<b>112 116,00</b>	<b>152,60</b>	<b>86,68</b>
<b>ČÁST II A. - BĚŽNÉ VÝDAJE</b>							
	22 - Doprava			28,97		*****	*****
	33 - Kultura, církev a sdělovací prostředky	290,00	290,00	310,03		106,91	106,91
	34 - Tělovýchova a zájmová činnost			2,80		*****	*****
	36 - Bydlení, komunální služby a územní rozvoj	5 900,00	5 900,00	144,68		2,45	2,45
	37 - Ochrana životního prostředí			1,30		*****	*****

## ROZBOR PŘÍJMŮ, VÝDAJŮ A FINANCOVÁNÍ PODLE ROZPOČTOVÝCH KAPITOL (v tis. Kč)

Za čtvrtletí II. / 2019

Hlavní město PRAHA Fin k období 06 / 2019

IČO: 00064581

před konsolidací na úrovni města

UCS: 205 - Městské části HČ celkem

SES: 205 - Městské části HČ celkem

**09 - VNITŘNÍ SPRÁVA**

Odd.	Text	Rozpočet schválený	Rozpočet upravený	Skutečnost	Úpravy rozpočtu za II.čtvrtletí	% plnění k RS	% plnění k RU
	39 - Ostatní činnost souv.se službami pro obyvatelstvo	606,60	606,60	124,86		20,58	20,58
	52 - Civilní připravenost na krizové stavy	140,50	140,50	5,19		3,69	3,69
	55 - Požární ochrana a integrovaný záchranný systém			3,40		*****	*****
	61 - Státní moc, st.správa, územ.samospráva a pol.str.	4 337 596,70	4 520 537,80	1 741 213,67	165 708,40	40,14	38,52
	62 - Jiné veřejné služby a činnosti	4 552,30	4 552,30	1 468,92		32,27	32,27
	63 - Finanční operace	422,00	427,90	777,64	2,80-	184,27	181,73
	z toho:						
	5347 Převody mezi vl.HMP a MČ HMP		9,60	710,94		*****	*****
	64 - Ostatní činnosti	70,00	248,10	30,32	178,10	43,31	12,22
	<b>Celkem běžné výdaje</b>	<b>4 349 578,10</b>	<b>4 532 703,20</b>	<b>1 744 111,78</b>	<b>165 883,70</b>	<b>40,10</b>	<b>38,48</b>
<b>ČÁST II B. - KAPITÁLOVÉ VÝDAJE</b>							
	39 - Ostatní činnost souv.se službami pro obyvatelstvo	2 500,00	2 500,00				
	55 - Požární ochrana a integrovaný záchranný systém			18,41		*****	*****
	61 - Státní moc, st.správa, územ.samospráva a pol.str.	753 952,80	768 250,10	112 607,72	11 338,50	14,94	14,66
	<b>Celkem kapitálové výdaje</b>	<b>756 452,80</b>	<b>770 750,10</b>	<b>112 626,13</b>	<b>11 338,50</b>	<b>14,89</b>	<b>14,61</b>
	<b>CELKEM VÝDAJE</b>	<b>5 106 030,90</b>	<b>5 303 453,30</b>	<b>1 856 737,91</b>	<b>177 222,20</b>	<b>36,36</b>	<b>35,01</b>
<b>III. FINANCOVÁNÍ</b>							
8XX5	Použití fin.prostředků vytvořených v min. letech	6 455,00	19 963,60	X	11 459,50	X	X
8XX5	Změna stavu prostředků na bankovních účtech (součet)	6 455,00	19 963,60	X	11 459,50	X	X
89XX	Opravné položky k peněžním operacím			15 624,61-		*****	*****
	<b>CELKEM FINANCOVÁNÍ</b>	<b>6 455,00</b>	<b>19 963,60</b>	<b>15 624,61-</b>	<b>11 459,50</b>	<b>242,05-</b>	<b>78,27-</b>
	<b>KONTROLNÍ SOUČET</b>	<b>4 946 102,50-</b>	<b>5 013 289,10-</b>	<b>1 638 157,30-</b>	<b>53 646,70-</b>		

**ROZBOR PŘÍJMŮ, VÝDAJŮ A FINANCOVÁNÍ PODLE ROZPOČTOVÝCH KAPITOL (v tis. Kč)**

Za čtvrtletí II. / 2019

Hlavní město PRAHA Fin k období 06 / 2019

IČO: 00064581

před konsolidací na úrovni města

UCS: 205 - Městské části HČ celkem

SES: 205 - Městské části HČ celkem

**10 - POKLADNÍ SPRÁVA**

Odd.	Text	Rozpočet schválený	Rozpočet upravený	Skutečnost	Úpravy rozpočtu za II.čtvrtletí	% plnění k RS	% plnění k RU
------	------	--------------------	-------------------	------------	---------------------------------	---------------	---------------

**I. ROZPOČTOVÉ PŘÍJMY**

133X	Poplatky a odvody v oblasti životního prostředí	5,50	5,50				
134X	Místní poplatky z vybraných činností a služeb	232 018,40	233 348,70	141 500,94	1 330,30	60,99	60,64
135X	Ostatní odvody z vybraných činností a služeb	806,50	806,50	412,73		51,18	51,18
136X	Správní poplatky	137 372,00	137 372,00	65 214,90		47,47	47,47
151X	Daně z majetku	823 876,00	823 991,00	23 214,16		2,82	2,82
	<b>DAŇOVÉ PŘÍJMY (součet za třídu 1)</b>	<b>1 194 078,40</b>	<b>1 195 523,70</b>	<b>230 342,73</b>	<b>1 330,30</b>	<b>19,29</b>	<b>19,27</b>
211X	Příjmy z vlastní činnosti	53,00	53,00	7,58		14,30	14,30
212X	Odvody přebytků organizací s přímým vztahem	29 740,60	29 753,50	14 700,40	5,50	49,43	49,41
214X	Příjmy z úroků a realizace finančního majetku	43 317,70	43 409,70	52 945,65		122,23	121,97
221X	Přijaté sankční platby	9 006,20	9 006,20	12 694,01		140,95	140,95
222X	Př.vratky transf.a ost.příjmy z fin.vyp.předch.let		2 346,70	6 940,30	287,60	*****	295,75
232X	Ostatní nedaňové příjmy	7 820,00	16 176,70	19 424,73	1 470,00	248,40	120,08
24XX	Přijaté splátky půjčených prostředků	3 557,30	3 574,30	1 659,84	5,00	46,66	46,44
	<b>NEDAŇOVÉ PŘÍJMY (součet za třídu 2)</b>	<b>93 494,80</b>	<b>104 320,10</b>	<b>108 372,51</b>	<b>1 768,10</b>	<b>115,91</b>	<b>103,88</b>
312X	Ostatní kapitálové příjmy	3 400,00	3 700,00	250,00	300,00	7,35	6,76
	<b>KAPITÁLOVÉ PŘÍJMY (součet za třídu 3)</b>	<b>3 400,00</b>	<b>3 700,00</b>	<b>250,00</b>	<b>300,00</b>	<b>7,35</b>	<b>6,76</b>
	<b>V L A S T N Í P Ř Í J M Y (třídy 1+2+3)</b>	<b>1 290 973,20</b>	<b>1 303 543,80</b>	<b>338 965,24</b>	<b>3 398,40</b>	<b>26,26</b>	<b>26,00</b>
4121	Neinvest.přijaté transfery od obcí	750,00	750,00	195,43		26,06	26,06
4131,2	Převody z vlast.fondů hosp.(podnikatelské) činnost	3 253 569,10	3 302 326,80	1 002 617,14	45 357,70	30,82	30,36
4137	Převody mezi vl.HMP a MČ HMP	5 749 174,00	5 982 967,10	2 981 966,89	175 059,00	51,87	49,84
	<b>PŘIJATÉ TRANSFERY (součet za třídu 4)</b>	<b>9 003 493,10</b>	<b>9 286 043,90</b>	<b>3 984 779,46</b>	<b>220 416,70</b>	<b>44,26</b>	<b>42,91</b>
	<b>Ú H R N P Ř Í J M Ů (třídy 1+2+3+4)</b>	<b>10 294 466,30</b>	<b>10 589 587,70</b>	<b>4 323 744,70</b>	<b>223 815,10</b>	<b>42,00</b>	<b>40,83</b>

**ČÁST II A. - BĚŽNÉ VÝDAJE**

	31 - Vzdělávání I.				811,00-	*****	*****
	33 - Kultura, církev a sdělovací prostředky		165,00		165,00	*****	
	36 - Bydlení, komunální služby a územní rozvoj	3,00			3,00-		*****

## ROZBOR PŘÍJMŮ, VÝDAJŮ A FINANCOVÁNÍ PODLE ROZPOČTOVÝCH KAPITOL (v tis. Kč)

Za čtvrtletí II. / 2019

Hlavní město PRAHA Fin k období 06 / 2019

IČO: 00064581

před konsolidací na úrovni města

UCS: 205 - Městské části HČ celkem

SES: 205 - Městské části HČ celkem

**10 - POKLADNÍ SPRÁVA**

Odd.	Text	Rozpočet schválený	Rozpočet upravený	Skutečnost	Úpravy rozpočtu za II.čtvrtletí	% plnění k RS	% plnění k RU
	37 - Ochrana životního prostředí			2,00		*****	*****
	61 - Státní moc, st.správa, územ.samospráva a pol.str.	225,00	245,00	17,52	20,00	7,79	7,15
	63 - Finanční operace	51 601,90	77 119,40	35 848,19	11 533,90	69,47	46,48
	z toho:						
	5347 Převody mezi vl.HMP a MČ HMP	21 245,30	22 242,00	11 415,13		53,73	51,32
	64 - Ostatní činnosti	226 774,30	252 396,10	39 508,18	62 051,20-	17,42	15,65
	<b>Celkem běžné výdaje</b>	<b>278 604,20</b>	<b>329 925,50</b>	<b>75 375,89</b>	<b>51 146,30-</b>	<b>27,05</b>	<b>22,85</b>
<b>ČÁST II B. - KAPITÁLOVÉ VÝDAJE</b>							
	61 - Státní moc, st.správa, územ.samospráva a pol.str.			1 149,43		*****	*****
	63 - Finanční operace		52 719,80		52 719,80	*****	
	64 - Ostatní činnosti	215 772,00	250 652,20	1 509,00	43 235,60	0,70	0,60
	<b>Celkem kapitálové výdaje</b>	<b>215 772,00</b>	<b>303 372,00</b>	<b>2 658,43</b>	<b>95 955,40</b>	<b>1,23</b>	<b>0,88</b>
	<b>CELKEM VÝDAJE</b>	<b>494 376,20</b>	<b>633 297,50</b>	<b>78 034,32</b>	<b>44 809,10</b>	<b>15,78</b>	<b>12,32</b>
<b>III. FINANCOVÁNÍ</b>							
8XX3	Přijaté půjčené prostředky	163 775,00	163 775,00				
8XX4	Uhrazené splátky přijatých půjčených prostředků	1 821,10-	1 821,10-	949,46-		52,14	52,14
8XX5	Použití fin.prostředků vytvořených v min. letech	3 710 558,20	4 691 663,60	X	830 827,40	X	X
8XX5	Vytvořená rezerva finančních prostředků	42 317,10-	61 547,10-	X	17 120,90-	X	X
8XX5	Změna stavu prostředků na bankovních účtech (součet)	3 668 241,10	4 630 116,50	X	813 706,50	X	X
8XX7	Aktivní operace řízení likvidity - příjmy	309 771,00	309 771,00	1 815 452,68		586,06	586,06
8XX8	Aktivní operace řízení likvidity - výdaje			2 677 181,84-		*****	*****
89XX	Opravné položky k peněžním operacím			1 837,00-		*****	*****
	<b>CELKEM FINANCOVÁNÍ</b>	<b>4 139 966,00</b>	<b>5 101 841,40</b>	<b>864 515,62-</b>	<b>813 706,50</b>	<b>20,88-</b>	<b>16,95-</b>
	<b>KONTROLNÍ SOUČET</b>	<b>13 940 056,10</b>	<b>15 058 131,60</b>	<b>3 381 194,76</b>	<b>992 712,50</b>		



## ROZBOR PŘÍJMŮ, VÝDAJŮ A FINANCOVÁNÍ PODLE ROZPOČTOVÝCH KAPITOL (v tis. Kč)

Za čtvrtletí II. / 2019

Hlavní město PRAHA Fin k období 06 / 2019

IČO: 00064581

před konsolidací na úrovni města

UCS: 205 - Městské části HČ celkem

SES: 205 - Městské části HČ celkem

**ZÁVĚREČNÁ REKAPITULACE**

Odd.	Text	Rozpočet schválený	Rozpočet upravený	Skutečnost	Úpravy rozpočtu za II.čtvrtletí	% plnění k RS	% plnění k RU
	<b>CELKEM PŘÍJMY</b>	<b>10 718 274,50</b>	<b>13 256 832,40</b>	<b>6 042 081,16</b>	<b>2 101 787,90</b>	<b>56,37</b>	<b>45,58</b>
	Z TOHO:						
	ORJ 01 - Rozvoj obce	29 082,00	55 934,60	30 297,34	17 900,80	104,18	54,17
	ORJ 02 - Městská infrastruktura	12 254,50	96 149,70	82 902,13	63 537,20	676,50	86,22
	ORJ 03 - Doprava	144 082,00	185 899,90	143 126,37	41 811,90	99,34	76,99
	ORJ 04 - Školství, mládež a sport	30 413,90	1 634 537,10	912 722,91	1 444 148,60	*****	55,84
	ORJ 05 - Zdravotnictví a sociální oblast	21 537,50	289 537,70	213 452,35	117 395,20	991,07	73,72
	ORJ 06 - Kultura a cestovní ruch	14 836,40	71 980,50	55 619,97	39 649,10	374,89	77,27
	ORJ 07 - Bezpečnost	86,00	628,00	489,84	495,00	569,58	78,00
	ORJ 08 - Hospodářství	18 042,50	62 376,60	45 520,33	40 919,00	252,30	72,98
	ORJ 09 - Vnitřní správa	153 473,40	270 200,60	234 205,22	112 116,00	152,60	86,68
	ORJ 10 - Pokladní správa	10 294 466,30	10 589 587,70	4 323 744,70	223 815,10	42,00	40,83
	<b>CELKEM BĚŽNÉ VÝDAJE</b>	<b>9 588 332,30</b>	<b>11 234 616,70</b>	<b>4 257 000,22</b>	<b>1 222 239,70</b>	<b>44,40</b>	<b>37,89</b>
	Z TOHO:						
	ORJ 01 - Rozvoj obce	69 678,90	84 279,70	13 344,76	11 596,50	19,15	15,83
	ORJ 02 - Městská infrastruktura	1 065 767,90	1 127 398,20	396 783,77	46 946,60	37,23	35,19
	ORJ 03 - Doprava	273 758,90	317 144,70	95 407,58	43 771,10	34,85	30,08
	ORJ 04 - Školství, mládež a sport	2 129 479,90	3 111 512,10	1 174 331,83	838 664,30	55,15	37,74
	ORJ 05 - Zdravotnictví a sociální oblast	786 199,40	1 047 496,90	496 310,30	124 967,30	63,13	47,38
	ORJ 06 - Kultura a cestovní ruch	432 768,90	469 711,60	204 481,01	33 940,70	47,25	43,53
	ORJ 07 - Bezpečnost	51 371,00	54 765,40	16 760,94	2 694,70	32,63	30,60
	ORJ 08 - Hospodářství	151 125,10	159 679,40	40 092,36	4 921,10	26,53	25,11
	ORJ 09 - Vnitřní správa	4 349 578,10	4 532 703,20	1 744 111,78	165 883,70	40,10	38,48
	ORJ 10 - Pokladní správa	278 604,20	329 925,50	75 375,89	51 146,30	27,05	22,85

## ROZBOR PŘÍJMŮ, VÝDAJŮ A FINANCOVÁNÍ PODLE ROZPOČTOVÝCH KAPITOL (v tis. Kč)

Za čtvrtletí II. / 2019

Hlavní město PRAHA Fin k období 06 / 2019

IČO: 00064581

před konsolidací na úrovni města

UCS: 205 - Městské části HČ celkem

SES: 205 - Městské části HČ celkem

**ZÁVĚREČNÁ REKAPITULACE**

Odd.	Text	Rozpočet schválený	Rozpočet upravený	Skutečnost	Úpravy rozpočtu za II.čtvrtletí	% plnění k RS	% plnění k RU
	<b>CELKEM KAPITÁLOVÉ VÝDAJE</b>	<b>5 398 761,80</b>	<b>8 880 321,30</b>	<b>1 542 443,11</b>	<b>3 306 040,50</b>	<b>28,57</b>	<b>17,37</b>
	Z TOHO:						
	ORJ 01 - Rozvoj obce	143 096,90	570 137,60	33 158,61	388 334,70	23,17	5,82
	ORJ 02 - Městská infrastruktura	535 391,60	810 946,50	126 350,81	270 444,90	23,60	15,58
	ORJ 03 - Doprava	329 302,70	457 846,30	130 134,09	122 997,50	39,52	28,42
	ORJ 04 - Školství, mládež a sport	2 006 832,20	3 539 156,20	781 545,66	1 418 817,00	38,94	22,08
	ORJ 05 - Zdravotnictví a sociální oblast	403 769,20	553 687,50	79 714,19	146 911,30	19,74	14,40
	ORJ 06 - Kultura a cestovní ruch	169 577,10	226 090,60	51 332,98	48 703,50	30,27	22,70
	ORJ 07 - Bezpečnost	75 373,00	200 400,10	42 603,41	124 670,10	56,52	21,26
	ORJ 08 - Hospodářství	763 194,30	1 447 934,40	182 318,80	677 867,60	23,89	12,59
	ORJ 09 - Vnitřní správa	756 452,80	770 750,10	112 626,13	11 338,50	14,89	14,61
	ORJ 10 - Pokladní správa	215 772,00	303 372,00	2 658,43	95 955,40	1,23	0,88
	<b>CELKOVÉ VÝDAJE</b>	<b>14 987 094,10</b>	<b>20 114 938,00</b>	<b>5 799 443,33</b>	<b>4 528 280,20</b>	<b>38,70</b>	<b>28,83</b>
	Z TOHO:						
	ORJ 01 - Rozvoj obce	212 775,80	654 417,30	46 503,37	399 931,20	21,86	7,11
	ORJ 02 - Městská infrastruktura	1 601 159,50	1 938 344,70	523 134,58	317 391,50	32,67	26,99
	ORJ 03 - Doprava	603 061,60	774 991,00	225 541,67	166 768,60	37,40	29,10
	ORJ 04 - Školství, mládež a sport	4 136 312,10	6 650 668,30	1 955 877,49	2 257 481,30	47,29	29,41
	ORJ 05 - Zdravotnictví a sociální oblast	1 189 968,60	1 601 184,40	576 024,49	271 878,60	48,41	35,97
	ORJ 06 - Kultura a cestovní ruch	602 346,00	695 802,20	255 813,99	82 644,20	42,47	36,77
	ORJ 07 - Bezpečnost	126 744,00	255 165,50	59 364,35	127 364,80	46,84	23,27
	ORJ 08 - Hospodářství	914 319,40	1 607 613,80	222 411,16	682 788,70	24,33	13,83
	ORJ 09 - Vnitřní správa	5 106 030,90	5 303 453,30	1 856 737,91	177 222,20	36,36	35,01
	ORJ 10 - Pokladní správa	494 376,20	633 297,50	78 034,32	44 809,10	15,78	12,32

**ROZBOR PŘÍJMŮ, VÝDAJŮ A FINANCOVÁNÍ PODLE ROZPOČTOVÝCH KAPITOL (v tis. Kč)**

Za čtvrtletí II. / 2019

Hlavní město PRAHA Fin k období 06 / 2019

IČO: 00064581

před konsolidací na úrovni města

UCS: 205 - Městské části HČ celkem

SES: 205 - Městské části HČ celkem

**ZÁVĚREČNÁ REKAPITULACE**

Odd.	Text	Rozpočet schválený	Rozpočet upravený	Skutečnost	Úpravy rozpočtu za II.čtvrtletí	% plnění k RS	% plnění k RU
	<b>C E L K E M F I N A N C O V Á N Í</b>	<b>4 268 819,60</b>	<b>6 858 105,60</b>	<b>868 676,63-</b>	<b>2 426 492,30</b>	<b>20,35-</b>	<b>12,67-</b>
	Z TOHO:						
	ORJ 01 - Rozvoj obce	100,00	231 096,90		230 996,90		
	ORJ 02 - Městská infrastruktura	52,00	214 115,10		214 063,10		
	ORJ 03 - Doprava	200,00	85 655,50		85 455,50		
	ORJ 04 - Školství, mládež a sport	114 722,60	635 042,00		514 407,80		
	ORJ 05 - Zdravotnictví a sociální oblast		95 305,20		90 417,60	*****	
	ORJ 06 - Kultura a cestovní ruch	7 024,00	47 736,40		40 712,40		
	ORJ 07 - Bezpečnost	100,00	118 531,90		118 431,90		
	ORJ 08 - Hospodářství	200,00	308 817,60	11 463,60	306 841,10	*****	3,71
	ORJ 09 - Vnitřní správa	6 455,00	19 963,60	15 624,61-	11 459,50	242,05-	78,27-
	ORJ 10 - Pokladní správa	4 139 966,00	5 101 841,40	864 515,62-	813 706,50	20,88-	16,95-
	<b>Změna stavu peněžních prostředků (pouze skutečnost)+</b>			<b>626 038,82</b>			
	<b>KONTROLNÍ SOUČET</b>	<b>0,00</b>	<b>0,00</b>	<b>0,02</b>	<b>0,00</b>		

+) Rozpočet položky 8XX5 je v jednotlivých kapitolách

**Hlavní město Praha**  
**RADA HLAVNÍHO MĚSTA PRAHY**

**U S N E S E N Í**

Rady hlavního města Prahy

číslo 1890  
ze dne 9.9.2019

Zpráva o plnění rozpočtu hlavního města Prahy za 1. pololetí 2019

**Rada hlavního města Prahy**

**I. konstatuje, že**

hospodaření hlavního města Prahy k 30. 6. 2019 skončilo přebytkem ve výši 8 655 088,86 tis. Kč dle přílohy č. 1 tohoto usnesení

**II. bere na vědomí**

výsledky hospodaření doplňkové činnosti příspěvkových organizací zřízených hl. m. Prahou za 1. pololetí 2019 dle přílohy č. 2 tohoto usnesení

**III. souhlasí**

1. s předloženou Zprávou o plnění rozpočtu hlavního města Prahy za 1. pololetí 2019
2. s upraveným rozpočtem hlavního města Prahy za 1. pololetí 2019
  - s objemem příjmů ve výši 83 390 775,60 tis. Kč
  - s objemem výdajů ve výši 98 214 272,20 tis. Kč
  - se schodkem ve výši 14 823 496,60 tis. Kčkterý je kryt třídou 8 - financování dle bližší specifikace uvedené v příloze č. 1 tohoto usnesení
3. s úpravou rozpočtu vlastního hlavního města Prahy dle přílohy č. 3 tohoto usnesení
4. s návrhem na úpravu výnosů a nákladů hospodářské činnosti vlastního hospodaření hl. m. Prahy na rok 2019 dle přílohy č. 4 tohoto usnesení
5. s úpravou rozpočtu vl. hl. m. Prahy v souvislosti s dokrytím výdajů městských částí HMP vynaložených v r. 2018 na volbu prezidenta ČR a volby do 1/3 senátu PČR a zastupitelstev obcí a vratkou dokrytí výdajů na volby Ministerstvu financí dle přílohy č. 7 tohoto usnesení
6. s úpravou rozpočtu vl. hl. m. Prahy v souvislosti s vratkami neinvestičních dotací na zkoušky ZOZ a primární prevenci od městských částí hl. m. Prahy dle přílohy č. 8 tohoto usnesení

**IV. schvaluje**

1. úpravu rozpočtu vlastního hlavního města Prahy dle přílohy č. 5 tohoto usnesení
2. úpravu rozpočtu vlastního hlavního města Prahy dle přílohy č. 6 tohoto usnesení

**V. u k l á d á**

1. náměstkovi primátora Pavlovi Vyhnánkovi, M.A.

1. předložit Zprávu o plnění rozpočtu hlavního města Prahy za 1. pololetí 2019  
Zastupitelstvu hl. m. Prahy

Termín: 19.9.2019

2. MHMP - ROZ MHMP

1. realizovat rozpočtová opatření dle bodu IV. tohoto usnesení

Termín: 30.9.2019

MUDr. Zdeněk Hřib v. r.  
primátor hl.m. Prahy

doc. Ing. arch. Petr Hlaváček v. r.  
I. náměstek primátora hl.m. Prahy

Předkladatel: náměstek primátora Pavel Vyhnánek, M.A.

Tisk: R-34005

Provede: náměstek primátora Pavel Vyhnánek, M.A., MHMP - ROZ MHMP

Na vědomí: odborům MHMP